Т 82/25

Государственный Совет

1915

Т 82/25

Государственный Совѣтъ.

[Портреты и биографии]

[2-е изд.]

Петроградъ, 1915.

2007237270

Библиотека имени В. И. Ленина
34083-40

Типографія Петроградской Тюрьмы,
Арсенальная наб., 5.

Въ виду той огромной роли, которую играетъ въ жизни Россіи, рядомъ съ Государственной Думой, преобразованный Государственный Совѣтъ,—характеристика личности и свѣдѣнія о предшествующей дѣятельности назначенныхъ и избранныхъ членовъ Государственнаго Совѣта безусловно представляютъ для всякаго большой интересъ. Это и доказано тѣмъ, что первое изданіе альбома „Государственный Совѣтъ“ съ подробными біографіями г.г. членовъ Гос. Совѣта въ короткое время все разошлось и въ настоящее время альбомъ выходитъ **вторымъ** изданіемъ.

Къ сожалѣнію, на пути къ выполненію своей задачи, редакція встрѣтила непредвидѣнныя препятствія, которыя отдалили выходъ въ свѣтъ изданія. Главнѣйшія изъ нихъ были: трудность собиранія матеріаловъ, главнымъ образомъ, портретовъ и роспускъ Государственнаго Совѣта, въ виду военнаго времени.

Несмотря на всѣ усилія, направленныя къ тому, чтобы въ изданіе вошли портреты и біографіи всѣхъ безъ исключенія назначенныхъ и избранныхъ членовъ Государственнаго Совѣта,—этого вполнѣ достигнуть не удалось, такъ какъ нѣсколько лицъ или совершенно не имѣли своихъ портретовъ, или почему-либо дать ихъ не пожелали.

Благодаря, однако, полному сочувствію къ изданію со стороны **почти всѣхъ** Членовъ Государственнаго Совѣта, редакціи удалось благополучно довести свою задачу до конца. Настоящее изданіе является единственнымъ, посвященнымъ преобразованному Государственному Совѣту.

Во время печатанія изданія въ составѣ Государственнаго Совѣта произошли слѣдующія перемѣны:

Скончались: **М. Г. Акимовъ, А. А. Бирилевъ,** гр. **С. Ю. Витте** и **В. Н. Поливановъ.**

Членъ Государственнаго Совѣта **И. Я. Голубевъ** назначенъ и. д. Предсѣдателя Г. Совѣта на 1915 г., а **С. С. Манухинъ**—и. д. Вице-Предсѣдателя.

Члену Государственнаго Совѣта **П. М. фонъ-Кауфману** Высочайше повелѣно именоваться—**фонъ-Кауфманъ-Туркестанскій.**

Предсѣдателю Совѣта Министровъ **И. Л. Горемыкину** Высочайше пожалованъ 6 мая 1915 года высшій въ Россіи орденъ—Св. Андрея Первозваннаго при Всемилостивѣйшемъ Рескриптѣ.

Составитель-Издатель *М. Л. Левенсонъ.*

Историческій очеркъ.

Государственный Совѣтъ учрежденъ 30 марта 1801 г., но мысль о подобномъ учрежденіи возникла до этого времени и въ опытахъ своего осуществленія принимала различныя формы. Уже въ 1722 г. была выражена потребность въ законосовѣщательномъ учрежденіи, но Сенатъ не былъ и не могъ стать имъ: участіе въ законодательствѣ не являлось главной его задачей. На очереди сталъ вопросъ о необходимости высшаго установленія, которое вырабатывало бы руководящія правила для всѣхъ частей управленія, соображая въ нихъ основу дѣйствующаго законодательства съ потребностями времени. Со дня кончины Петра I до конца XVIII в. сдѣлано было нѣсколько опытовъ такого учрежденія.

Таковыми учрежденіями явились: Верховный Тайный Совѣтъ и Кабинетъ Министровъ. И тотъ и другой можно назвать предшественниками Государственнаго Совѣта только въ томъ смыслѣ, что въ кругъ ихъ вѣдѣнія входила дѣятельность, которая, постепенно выясняя свои идеи и обособляясь въ практикѣ управленія, составила потомъ существо учрежденнаго императоромъ Александромъ I Государственнаго Совѣта. Наказъ, данный этому совѣту 5 апр. 1801 г., опредѣляетъ его, какъ учрежденіе законосовѣщательное, призванное къ тому, чтобы „возстановить силу и блаженство имперіи Всероссійской на незыблемомъ основаніи закона“.

Торжественное открытіе Государственнаго Совѣта состоялось 1-го января 1810 года. Всѣ новые законы, уставы и учрежденія, равно какъ и дополненія къ старымъ, подлежали утвержденію Императора.

Предварительному разсмотрѣнію Г. Совѣта подлежали:

1) Дѣла законодательныя. Сюда относилось не только установленіе новыхъ или полная отмѣна прежнихъ законовъ, но и частныя измѣненія въ законахъ. По учрежденію Государственнаго Совѣта, изданному въ 1886 г., на предварительное уваженіе Государственнаго Совѣта не поступали дѣла, которыя предоставлены были непосредственному докладу министровъ; дѣла, которыя подлежали соображеніямъ комитета министровъ, и дѣла, представлявшіяся на Высочайшее усмотрѣніе.

2) Высшіе административные вопросы, поскольку они требовали Высочайшаго разрѣшенія. Сюда относились: общія распоряженія, издаваемыя въ видахъ успѣшнаго исполненія существующихъ законовъ; общія внутреннія мѣры; объявленіе войны, заключеніе мира и другія важныя внѣшнія дѣла.

3) Финансовыя мѣры, требующія Высочайшаго разрѣшенія. Сюда относились: государственная роспись доходовъ и расходовъ, сверхсмѣтные кредиты, способы уравненія государственныхъ доходовъ и расходовъ, чрезвычайныя финансовыя мѣры; смѣты и раскладки земскихъ губернскихъ и частныхъ повинностей въ губерніяхъ, въ которыхъ не введены земскія учрежденія; всѣ вообще штаты; дѣла о сложеніи недоимокъ и казенныхъ взысканій; ежегодные отчеты о государственныхъ доходахъ и расходахъ и др.

4) Частные законы, касающіеся юридическаго положенія частныхъ лицъ, физическихъ и юридическихъ, и ихъ имущества (учрежденіе акціонерныхъ обществъ и т. п.).

5) Судебныя дѣла, подлежащія разрѣшенію Высочайшей власти.

Наконецъ, Государственный Совѣтъ могъ быть облеченъ и чрезвычайными полномочіями—именно, въ случаѣ продолжительнаго и дальняго отсутствія Императора, что было сдѣлано въ 1812 и 1814 г.г.

Государственный Совѣтъ составлялся изъ лицъ, назначенныхъ Высочайшей властью. Въ 1810 г. всѣхъ членовъ назначено было 35, въ 1890 г. ихъ было 60, а къ 1907 г.—120. Предсѣдателями Государственнаго Совѣта послѣдовательно состояли: гр. Румянцевъ, гр. Салтыковъ, кн. Лопухинъ,

гр. Новосильцевъ, кн. Васильчиковъ, гр. Левашевъ, кн. Чернышевъ, Орловъ, гр. Блудовъ, кн. Гагаринъ, вел. кн. Константинъ Николаевичъ, вел. кн. Михаилъ Николаевичъ, гр. Д. М. Сольскій, Э. В. Фришъ и М. Г. Акимовъ. Члены Совѣта раздѣлялись на присутствующихъ только въ общихъ собраніяхъ Совѣта и присутствующихъ въ департаментахъ. Всѣхъ департаментовъ было четыре: департаментъ законовъ, на предварительное разсмотрѣніе котораго поступали всѣ законопроекты, имѣющіе общее значеніе; департаментъ гражданскихъ и духовныхъ дѣлъ, куда входили дѣла юстиціи, управленія духовнаго и полиціи; департаментъ военныхъ дѣлъ и департаментъ государственной экономіи, вѣдомство котораго обнимали предметы общей промышленности, наукъ, торговли, финансовъ, земскихъ повинностей, казначейства и счетовъ. Для дѣлъ важныхъ и сложныхъ могли по соглашенію предсѣдателя, быть назначаемы соединенныя засѣданія двухъ или трехъ департаментовъ.

Помимо департаментовъ, непосредственно въ общее собраніе вносилось разсмотрѣніе вопросовъ: 1) объ общихъ внутреннихъ мѣрахъ и 2) о важныхъ внѣшнихъ мѣрахъ и другихъ дѣлахъ, по особеннымъ Высочайшимъ повелѣніямъ. Мнѣнія совѣта, заключавшія въ себѣ новый законъ, установленіе налоговъ и отмѣну ихъ, новые постоянные штаты разныхъ управленій и вѣдомствъ, а также касающіяся государственной росписи и дѣлъ объ экспропріаціи, утверждались собственноручной подписью государя. При утвержденіи новыхъ законовъ—подпись именная, во всѣхъ же остальныхъ случаяхъ она излагалась словами: „быть по сему“.

Высочайшимъ Манифестомъ 17 октября 1905 года, съ утвержденіемъ Государственной Думы, было одобрено предположеніе о переустройствѣ Государственнаго Совѣта на началахъ виднаго участія въ немъ выборныхъ отъ населенія.

Высочайшимъ Манифестомъ 20 февраля 1906 года, къ участію въ законодательной дѣятельности Государственнаго Совѣта были призваны, въ равномъ числѣ съ членами, присутствующими въ немъ по назначенію, выборные члены отъ духовенства, отъ дворянства и земствъ, а также представители науки, торговли и промышленности.

Члены Государственнаго Совѣта по выборамъ избираются срокомъ на девять лѣтъ, съ тѣмъ, что каждые три года одна треть каждаго разряда этихъ членовъ выбываетъ въ очередномъ порядкѣ. Составъ членовъ Совѣта по выборамъ можетъ быть замѣненъ новымъ составомъ до истеченія срока ихъ полномочій по указу Императорскаго Величества, коимъ назначаются и новые выборы членовъ Совѣта. Не могутъ быть избираемы въ члены Государственнаго Совѣта: лица, не достигшія сорокалѣтняго возраста; не окончившія курсъ хотя бы въ среднихъ учебныхъ заведеніяхъ или не выдержавшія соотвѣтствующаго испытанія; иностранные подданные.

Предсѣдатель и вице-предсѣдатель Государственнаго Совѣта назначаются ежегодно Высочайшею Властью изъ числа членовъ Совѣта по Высочайшему назначенію.

Въ этомъ обновленномъ составѣ Государственному Совѣту предоставлены были въ дѣлахъ законодательства равныя съ Государственною Думою права и указано, что со времени созыва Государственнаго Совѣта и Государственной Думы „никакой законъ не можетъ воспріять силы безъ одобренія Совѣта и Думы“.

Законодательныя предположенія разсматриваются въ Государственной Думѣ и, по одобреніи ею, поступаютъ въ Государственный Совѣтъ. Законодательныя предположенія, предначертанныя по почину Государственнаго Совѣта, разсматриваются въ Совѣтѣ и, по одобреніи имъ, поступаютъ въ Думу.

Законодательныя предположенія, одобренныя Государственнымъ Совѣтомъ и Государственною Думою, представляются на Высочайшее усмотрѣніе. Законодательныя предположенія, не принятыя Государственнымъ Совѣтомъ или Государственною Думою, признаются отклоненными.

Въ апрѣлѣ 1906 года, Высочайшимъ указомъ, прежнее дѣленіе Государственнаго Совѣта на четыре департамента было отмѣнено и установлено дѣленіе на два департамента—первый и второй.

УКАЗАТЕЛЬ.

Члены Государственнаго Совѣта по назначенію:

	Стр.
Акимовъ, М. Г.	3
Алексѣевъ, Е. И.	5
Арсеньевъ, Д. С.	7
Балашовъ, Н. П.	10
Бирилевъ, А. А.	11
Бобринскій, графъ А. А.	14
Булыгинъ, А. Г.	16
Васильчиковъ, князь Б. А.	18
Веберъ, С. Ф.	9
Витте, графъ С. Ю.	20
Воеводскій, С. А.	24
Галкинъ-Враской, М. Н.	25
Гербель, С. Н.	15
Герье, В. И.	27
фонъ-Гойнингенъ-гюне, бар. Э. Ф.	29
Голицынъ-Муравлинъ, кн. Д. П.	30
Голубевъ, И. Я.	4
Горемыкинъ, И. Л.	32
Григоровичъ, И. К.	127
Дейтрихъ, В. Ф.	34
Дистерло, баронъ Р. А.	129
Дмитріевъ, М. Д.	37
Дурново, П. Н.	38
Ермоловъ, А. С.	39
Звѣревъ, Н. А.	42
Зиновьевъ, Н. А.	43
Зиновьевъ, А. Д.	35
Иваницкій, Б. Е.	45
Игнатьевъ, П. А.	17
Извольскій, П. П.	46
Икскуль-фонъ-Гильденбантъ, бар. Ю. А.	47
фонъ-Кауфманъ-Туркестанскій П. М.	48
Кобылинскій, П. П.	51
Коковцовъ, графъ В. Н.	52
Кони, А. Ф.	54
Кривошеинъ, А. В.	57
Куломзинъ, А. Н.	58
Куракинъ, князь А. А.	130
Лазаревъ, П. М.	62
Лукьяновъ, С. М.	63
Лыкошинъ, А. И.	131
Макаровъ, А. А.	65
Маклаковъ, Н. А.	146
Манухинъ, С. С.	66
Мясоѣдовъ, Н. А.	68
Немѣшаевъ, К. С.	144
Никольскій, А. Н.	70
Новицкій, І. І.	132
Оболенскій, князь Ал-дръ Д.	72
Оболенскій, князь Алексѣй Д.	73
Палицынъ, Ф. Ф.	75
Пантелѣевъ, А. И.	76
Петровъ, Н. П.	133
Платоновъ, С. Ф.	78
Покровскій, Н. Н.	134
Поливановъ, А. А.	80
Редигеръ, А. Ф.	82
Рейнъ Г. Е.	147
Розенъ, баронъ Р. Р.	83
Роопъ, Х. Х.	135
Рухловъ, С. В.	136
Саблеръ, В. К.	84
Сабуровъ, А. А.	86
Сабуровъ, П. А.	85
Сазоновъ, С. Д.	137
Самаринъ, А. Д.	138
Селивановъ, А. Н.	87
Стишинскій, А. С.	88
Струковъ, А. П.	90
Сухомлиновъ, В. А.	91
Сухотинъ, Н. Н.	93
Таганцевъ, Н. С.	94
Танѣевъ, А. С.	96
Тимашевъ, С. И.	139
Толь, графъ С. А.	98
Треповъ, А. Ф.	140
Треповъ, Ф. Ф.	141
Трубниковъ, А. Н.	111
Унтербергеръ, П. Ф.	101
Фредериксъ, графъ В. Б.	107
Фрезе, А. А.	103
Харитоновъ, П. А.	104
Хвостовъ, А. А.	106
Чихачовъ, Н. М.	109
Шатиловъ, Н. П.	99
Шереметьевъ, графъ С. Д.	113
Шиповъ, И. П.	114
Ширинскій-Шихматовъ, кн. А. А.	116
Шлиппе, В. К.	117
Шмеманъ, Н. Э.	112
Шрейберъ, Н. Н.	119
Штюрмеръ, Б. В.	142
Щегловитовъ, И. Г.	121
Щербачевъ, А. Н.	124
фонъ-Экеспарре, О. Р.	125

Члены Государственнаго Совѣта по избранію:

	Стр.
Авдаковъ, Н. С.	1
Андреевскій, В. М.	3
Арсеній, архіепископъ Новгородскій и Старорусскій	4
Багалѣй, проф. Д. И.	5
Безакъ, Ф. Н.	7
Бразоль, С. Е.	8
Булычевъ, Н. И.	9
Буткевичъ, протоіерей Т. И.	10
Бутлеровъ, В. А.	11
Васильевъ, проф. А. В.	12
Велепольскій, графъ С. І.	14
Веліовейскій, С. А.	15
Глезмеръ, С. П.	16
Говоруха-Отрокъ, М. Я.	17
Годлевскій, С. К.	18
Гриммъ, проф. Д. Д.	20
Денисовъ, В. И.	22
фонъ-Дитмаръ, Н. Ф.	81
Еремѣевъ, А. К.	24
Зубашевъ, Е. Л.	25
Ивановъ, Ф. А.	27
Ильинъ, А. А.	30
Іордановъ, П. Ф.	31
Калачевъ, Г. В.	33
Каменскій, И. Г.	34
Карпинскій, Ч. А.	36
Карповъ, В. И.	37
Клунниковъ, Н. І.	39
Ковалевскій, проф. М. М.	40
Крамеръ, Н. Э.	42
Крестовниковъ, Г. А.	43
Лашкаревъ, Б. А.	83
Левшинъ, Д. Д.	44
Лесевицкій, Л. Д.	46
Лещинскій, С. В.	84
Лисаневичъ, И. А.	47
Лобановъ-Ростовскій, кн. А. Н.	110
Лопацинскій, С. И.	48
Маринъ, Н. В.	85
Мейштовичъ, А. Э.	49
Мещериновъ, В. П.	50
Миклашевскій, М. И.	51
Мосоловъ, А. И.	53
Мусинъ-Пушкинъ, графъ В. А.	109
Нарышкинъ, А. А.	86
Наумовъ, А. Н.	54
Нейдгардтъ, А. Б.	56
Николай, архіепископъ Варшавскій и Привислинскій	57
Никонъ, архіепископъ.	58
Ныpковъ, Н. И.	87
Озеровъ, И. Х.	59
Олсуфьевъ, графъ Д. А.	61
Офросимовъ, Я. Н.	62
Охотниковъ, В. Н.	64
Пиларъ-фонъ Пильхау, бар. А. А.	89
Плотниковъ, И. Н.	65
Поливановъ, В. Н.	66
Раковичъ, И. Е.	90
Ребиндеръ, Н. А.	67
Розенъ, баронъ И. Ф.	91
Ротвандъ, С. М.	68
Рыковъ, Е. В.	69
Савельевъ, В. В.	92
Салтыковъ, свѣтл. кн. И. Н.	94
Семиградовъ, Д. Н.	70
Скворцовъ, М. Н.	95
Скирмунтъ, К. Г.	71
Стаховичъ, М. А.	72
Стахѣевъ, Ф. В.	96
Сухомлиновъ, Н. Ф.	73
Сырневъ, А. П.	74
Тимирязевъ, В. И.	75
Толстой, графъ А. П.	97
Триполитовъ, М. Н.	77
Трубниковъ, Ю. В.	78
Тютрюмовъ, И. М.	98
Уваровъ, графъ Ф. А.	79
Урусовъ, князь В. М.	80
Урусовъ, князь Н. П.	100
Шебеко, И. А.	101
Шиллингъ, баронъ А. О.	102
Шумахеръ, А. Д.	103
Щербатовъ, Н. Б.	104
Энгельгардъ, В. П.	105
Эрдели, Я. Е.	106
Эристовъ, князь А. М.	107

Съ фот. К. К. Булла.

Первое торжественное засѣданіе реформированнаго Государственнаго Совѣта въ залѣ Дворянскаго Собранія 27 Апрѣля 1906 года.

ЧЛЕНЫ ГОСУДАРСТВЕННАГО СОВѢТА

ПО

НАЗНАЧЕНІЮ.

Статсъ-Секретарь,

дѣйствительный тайный совѣтникъ

Михаилъ Григорьевичъ

АКИМОВЪ,

Предсѣдатель Государственнаго Совѣта.

М. Г. Акимовъ.

Дворянинъ Саратовской губерніи М. Г. Акимовъ родился въ 1847 г. По окончаніи курса наукъ въ Московскомъ университетѣ по юридическому факультету со степенью кандидата правъ, онъ началъ государственную службу въ 1870 г. кандидатомъ на судебныя должности при прокурорѣ Московской судебной палаты. Пройдя, послѣдовательно, должности товарища прокурора окружныхъ судовъ во Владимірѣ, Москвѣ, Кіевѣ и вновь во Владимірѣ, М. Г. въ 1881 г. былъ назначенъ товарищемъ прокурора Кіевской судебной палаты, а черезъ 2 года—предсѣдателемъ Одесскаго окружнаго суда. Въ 1887 г. М. Г. былъ перемѣщенъ на тотъ же постъ въ Пензу, а затѣмъ обратно въ Одессу, гдѣ вскорѣ занялъ постъ прокурора палаты. Въ 1891 г. онъ назначенъ былъ прокуроромъ Московской судебной палаты, а черезъ 3 года—старшимъ предсѣдателемъ Одесской судебной палаты. Пробывъ на этомъ посту 5 лѣтъ, М. Г. былъ назначенъ присутствовать въ уголовномъ кассаціонномъ департаментѣ Сената. Въ декабрѣ 1905 г., по уходѣ изъ новаго кабинета министровъ, образованнаго послѣ манифеста 17-го октября графомъ С. Ю. Витте, министра юстиціи С. С. Манухина, портфель послѣдняго былъ предложенъ М. Г. Акимову, который и принялъ его. Въ должности министра юстиціи М. Г. пробылъ до половины апрѣля 1906 г., когда назначенъ былъ членомъ Государственнаго Совѣта, съ оставленіемъ въ званіи сенатора. 28-го мая того же года М. Г. назначенъ былъ въ составъ 1-го департамента Гос. Совѣта, а 10-го апрѣля 1907 г.—ему Высочайше повелѣно было быть предсѣдателемъ Государственнаго Совѣта. Въ томъ же году М. Г. былъ произведенъ въ дѣйствительные тайные совѣтники, а въ апрѣлѣ 1908 г.—пожалованъ въ Статсъ-Секретари къ Его Императорскому Величеству. 19-го февраля 1909 г. М. Г. былъ назначенъ вице-предсѣдателемъ комитета по сооруженію храма въ память доблестно павшихъ въ русско-японскую войну русскихъ воиновъ сухопутной арміи.

И. Я. Голубевъ.

Статсъ-Секретарь,

дѣйствительный тайный совѣтникъ

Иванъ Яковлевичъ

ГОЛУБЕВЪ,

Вице-Предсѣдатель Государственнаго Совѣта.

Голубевъ И. Я. родился въ 1841 г. По окончаніи курса наукъ въ училищѣ Правовѣдѣнія, въ 1860 г., онъ началъ службу въ канцеляріи 4-го департамента Сената. Съ января 1864 г., въ продолженіе 2-хъ лѣтъ, онъ въ Министерствѣ Юстиціи принималъ участіе въ работахъ по преобразованію судебной части и по введенію судебныхъ уставовъ Императора Александра II въ дѣйствіе. Въ 1866 году былъ назначенъ товарищемъ прокурора С.-Петербургскаго окружнаго суда, затѣмъ, послѣдовательно занималъ должности: члена и товарища предсѣдателя этого суда, товарища оберъ-прокурора и оберъ-прокурора Гражданскаго Кассаціоннаго Д-та Сената, директора Д-та Министерства Юстиціи и Сенатора Гражданскаго Кассаціоннаго Д-та Сената. Членомъ Государственнаго Совѣта И. Я. назначенъ былъ 1-го января 1895 года, съ оставленіемъ въ званіи Сенатора. Въ 1905 г. И. Я. былъ призванъ къ предсѣдательствованію въ департаментѣ гражданскихъ и духовныхъ дѣлъ Государственнаго Совѣта. 20 мая 1906 г. онъ назначенъ вице-предсѣдателемъ преобразованнаго Государственнаго Совѣта. По Высочайшимъ указамъ И. Я. открывалъ засѣданія Государственной Думы 2-го, 3-го и 4-го созывовъ—20 февраля и 1 ноября 1907 года и 15 ноября 1912 г.

Генералъ-адъютантъ, адмиралъ

Евгеній Ивановичъ
АЛЕКСѢЕВЪ.

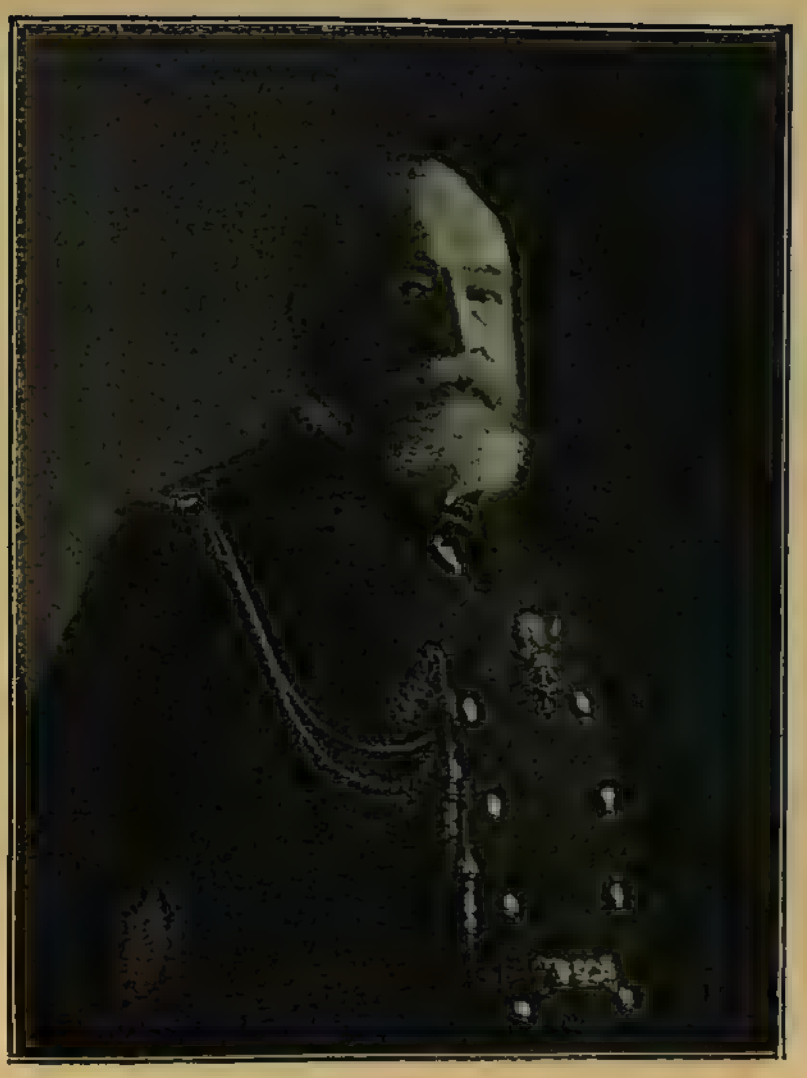

Е. И. Алексѣевъ.

Бывшій намѣстникъ Его Императорскаго Величества на Дальнемъ Востокѣ, Е. И. Алексѣевъ родился въ 1843 г. На военную службу поступилъ въ 1860 г. По окончаніи морского корпуса въ 1863 г. произведенъ былъ въ гардемарины, а въ 1866 г.—въ мичманы; въ этомъ чинѣ, показавъ себя отличнымъ морякомъ, пробылъ всего лишь два года и въ 1867 г. получилъ уже чинъ лейтенанта, а въ 1877 г. назначенъ капитанъ-лейтенантомъ. Въ 1883 г. онъ произведенъ былъ въ капитаны 2-го ранга, а ровно черезъ три года въ капитаны 1-го ранга. Въ 1892 г. Е. И. получилъ чинъ контръ-адмирала, а въ 1897 г.—вице-адмирала и, наконецъ, въ 1903 г.—адмирала. Е. И. началъ свою службу кругосвѣтнымъ плаваніемъ на „Варягѣ“ и плаваніемъ въ эскадрѣ адмир. Лесовскаго. Изъ послѣдующей 30-лѣтней службы Е. И. болѣе 15 лѣтъ провелъ въ другихъ дальнихъ и заграничныхъ плаваніяхъ. Въ 1878 г. Е. И. принялъ командованіе крейсеромъ „Африка“, пріобрѣтеннымъ у С. А. С. Шт. во время Русско-Турецкой войны.

Съ 1883 г., въ періодъ крупныхъ реформъ адмир. Шестакова, Е. И. состоялъ военно-морскимъ агентомъ во Франціи и сообщалъ много полезныхъ указаній по морской части. Въ 1888 г. Е. И. принялъ командованіе построеннымъ во Франціи подъ его главнымъ наблюденіемъ крейсеромъ „Адмиралъ Корниловъ“. По окончаніи плаванія на немъ, Е. И., въ 1892 году, былъ произведенъ въ контръ-адмиралы и назначенъ помощникомъ начальника Гл. Мор. Штаба. Съ 1895 по 1897 г. г. Е. И. командовалъ Тихоокеанской эскадрой, а съ 1897 г., въ званіи старшаго флагмана,—эскадрой Черноморскаго флота. Въ 1899 г. Е. И. былъ назначенъ Главнымъ Начальникомъ и Командующимъ войсками вновь занятой Квантунской области и морскими силами въ Тихомъ океанѣ. Во время вспыхнувшаго въ слѣдующемъ году въ Китаѣ боксерскаго возстанія на Е. И. лежало главное руководство военными дѣйствіями на Печилійскомъ и Южно-Манджурскомъ театрахъ. Послѣ овладѣнія Таку, въ Іюлѣ 1900 г., совмѣстными дѣйствіями иностранныхъ отрядовъ, при главномъ руководительствѣ Е. И., взятъ съ боя Тяньдзинъ, а въ Сентябрѣ—онъ лично руководилъ атакою и взятіемъ фортовъ у Бейтана. По усмиреніи въ Китаѣ безпорядковъ Е. И. былъ награжденъ золотою, украшенной брилліантами, саблей съ надписями: „За побѣды на Печилійскомъ театрѣ 1900 г.“ и „Таку, Тяньдзинъ, Пекинъ 1900 г.“. Заботами и трудами Е. И., какъ Гл. Начальн. Квантунской области, Портъ-Артуръ благоустроенъ и оборудованъ въ военномъ, морскомъ и гражданскомъ отношеніяхъ. Тамъ были сосредоточены наши войска и флотъ; введенъ русскій судъ; учреждено особое управленіе городомъ; открыты учебныя заведенія: общеобразовательныя и профессіональныя, отвѣчающія нуждамъ области; организована медицинская помощь и санитарный надзоръ въ городахъ и области; проведены дороги; образованы ученыя, благотворительныя и спортивныя общества, и стала издаваться русская газета „Новый край“. За эти годы жизнь въ

Портъ-Артурѣ отличалась кипучей дѣятельностью въ общественномъ и торгово-промышленномъ отношеніяхъ. Но особенныя заботы Е. И. прилагалъ къ скорѣйшему окончанію крѣпости и увеличенію войскъ и флота, такъ какъ считалъ необходимымъ закрѣпить занятіе Квантуна соотвѣтствующимъ развитіемъ военно-морскихъ силъ на дальневосточной окраинѣ.

Въ Апрѣлѣ 1903 г. Е. И. былъ назначенъ Генералъ-Адъютантомъ, а въ Іюлѣ того же года—Намѣстникомъ Его Императорскаго Величества на Дальнемъ Востокѣ. При началѣ военныхъ дѣйствій 1904 г. на Е. И. были возложены обязанности и ему предоставлены права Главнокомандующаго всѣми вооруженными силами на Дальнемъ Востокѣ.—Послѣ гибели „Петропавловска", Е. И. вступилъ въ непосредственное командованіе флотомъ и лично руководилъ отбитіемъ атакъ японскихъ миноносцевъ и брандеровъ, за что былъ награжденъ орденомъ св. Георгія 3-й ст.

Въ Октябрѣ 1904 г., вслѣдствіе своихъ ходатайствъ, Е. И. былъ освобожденъ отъ обязанностей по главному командованію, съ оставленіемъ въ званіи Намѣстника Е. И. В., при чемъ получилъ рескриптъ съ Монаршей благодарностью: „за многосложные труды по формированію войсковыхъ частей намѣстничества, по сосредоточенію ихъ въ районѣ военныхъ дѣйствій и за высшее руководство вооруженными силами на Дальнемъ Востокѣ въ тяжелый начальный періодъ войны" 17 октября 1904 г. Е. И. отбылъ въ Петербургъ и, въ іюнѣ 1905 г., назначенъ былъ членомъ Государственнаго Совѣта. Состоитъ въ группѣ правыхъ.

Генералъ-адъютантъ,
адмиралъ

Дмитрій Сергѣевичъ
АРСЕНЬЕВЪ.

Д. С. Арсеньевъ.

Столбовой дворянинъ Московской губерніи Д. С. Арсеньевъ родился въ 1832 г. Воспитаніе получилъ въ морскомъ кадетскомъ корпусѣ, откуда былъ выпущенъ въ 1850 г. Какъ одинъ изъ лучшихъ учениковъ, онъ былъ оставленъ въ офицерскихъ классахъ морского кадетскаго корпуса и въ 1851 г. совершилъ кампанію на шхунѣ „Стрѣла“, а въ слѣдующемъ году—на корветѣ „Князь Варшавскій“ по Финскому заливу и въ Нѣмецкомъ и Балтійскомъ моряхъ. Окончивъ курсъ въ офицерскихъ классахъ, Д. С., въ 1853 г., былъ произведенъ въ лейтенанты и назначенъ въ дальнее плаваніе, къ берегамъ Амура, на корветѣ „Наваринъ“. Въ 1855 г. Д. С. былъ переведенъ въ Петербургъ и назначенъ командиромъ парохода „Фонтанка“, состоявшаго при управляющемъ морскимъ м-вомъ. Лѣтомъ же этого года онъ былъ назначенъ адъютантомъ управляющаго морскимъ м-вомъ, съ переводомъ въ гвардейскій экипажъ и оставленіемъ командиромъ „Фонтанки“, которою и командовалъ 2 года. Въ 1857 г. Д. С. былъ назначенъ вахтеннымъ начальникомъ на винтовой корветъ „Вепрь“, въ эскадру капитана 1-го ранга Винка, отправленную въ Черное море. Здѣсь онъ состоялъ при управляющемъ морскимъ м-вомъ, совершилъ съ нимъ плаваніе по Черному и Каспійскому морямъ и въ 1858 г. возвратился въ Петербургъ. Затѣмъ Д. С. былъ командированъ въ Аральскую флотилію, съ которой совершилъ кампанію въ Аму-Дарью для поддержанія независимости Кунградскаго ханства. Въ 1860 г. Д. С. былъ назначенъ адъютантомъ къ Великому Князю Константину Николаевичу, а осенью того же года былъ назначенъ старшимъ офицеромъ на канонерскую лодку „Моржъ“, съ сохраненіемъ званія адъютанта. На „Моржѣ“ Д. С. совершилъ плаваніе къ берегамъ Амура. По приходѣ въ Николаевскъ на Амурѣ, онъ былъ назначенъ флагъ-капитаномъ эскадры Тихаго океана и совершилъ плаваніе въ Китай, Японію, Камчатку, Калифорнію, Ванкуверъ и Ситху. Изъ С.-Франциско Д. С. былъ возвращенъ, по приказанію Великаго Князя, въ Варшаву, гдѣ Его Высочество былъ Намѣстникомъ, а затѣмъ командированъ былъ въ Пруссію для пріисканія и покупки мелкосидящаго парохода для флотиліи на Вислѣ. Исполнивъ это порученіе, Д. С. возвратился въ Варшаву, гдѣ и оставался при Вел. Князѣ, исполняя различныя порученія. Въ 1864 г. капитанъ-лейтенантъ Арсеньевъ былъ назначенъ воспитателемъ Вел. Князя Сергія Александровича, черезъ годъ—флигель-адъютантомъ къ Его Величеству, и въ 1867 г.—воспитателемъ и Вел. Князя Павла Александровича. При своихъ Августѣйшихъ воспитанникахъ Д. С. находился постоянно въ теченіе 21 г. и подъ высшимъ наблюденіемъ Государя и Государыни совершилъ дѣло воспитанія и образованія обоихъ Вел. Князей. Въ 1877 г., при наступленіи совершеннолѣтія Вел. Князя Сергія Александровича, Д. С. былъ произведенъ въ контръ-адмиралы, съ назначеніемъ въ Свиту Его Величества и попечителемъ при Вел. Князѣ, съ которымъ и отправился на театръ войны, гдѣ находился сначала при главной квартирѣ Государя, а затѣмъ въ Рущукскомъ отрядѣ. За боевыя заслуги онъ получилъ орденъ Св. Станислава 1-ой ст., съ мечами. Въ 1880 г.

Д. С. былъ назначенъ попечителемъ и Вел. Князя Павла Александровича и оставался попечителемъ обоихъ Вел. Князей до наступленія ихъ 25-тилѣтняго возраста. Впослѣдствіи онъ былъ всегда въ самыхъ близкихъ отношеніяхъ съ Ихъ Высочествами, пользуясь ихъ любовью, благодарностью и уваженіемъ. Въ 1882 г. Д. С. былъ назначенъ директоромъ морского кадетскаго корпуса и начальникомъ Николаевской морской академіи. Въ должности директора корпуса онъ пробылъ 14 лѣтъ, привелъ корпусъ, благодаря многимъ нововведеніямъ, въ прекрасное состояніе и оставилъ по себѣ благодарную память въ сердцахъ своихъ бывшихъ воспитанниковъ и ихъ родителей. Во время японской войны всѣ безъ исключенія молодые офицеры, воспитанные въ корпусѣ при Д. С. Арсеньевѣ, геройски исполнили свой долгъ, свою преданность Царю и Отечеству и многіе изъ нихъ засвидѣтельствовали это своей смертью. При Николаевской морской академіи Д. С. учредилъ курсы военно-морскихъ наукъ, необходимость коихъ давно ощущалась во флотѣ. Учрежденіе этихъ курсовъ сразу примѣнилось и дало возможность чрезъ нѣсколько лѣтъ учредить и самый факультетъ военно-морскихъ наукъ. Въ день Св. Коронованія Государя Императора Николая Александровича Д. С. былъ назначенъ генералъ-адъютантомъ, членомъ Адмиралтействъ-совѣта и награжденъ брилліантовыми знаками къ ордену Св. Александра Невскаго, причемъ былъ зачисленъ въ списки морского корпуса и избранъ почетнымъ членомъ Николаевской морской академіи. 9-го августа 1900 г., въ день 50-тилѣтія службы въ офицерскихъ чинахъ, Д. С. былъ пожалованъ въ адмиралы, а 16-го апрѣля 1901 г. онъ былъ назначенъ членомъ Государственнаго Совѣта, въ занятіяхъ и засѣданіяхъ коего съ тѣхъ поръ и участвуетъ. 8-го іюля 1910 г. въ день 60-тилѣтія своей государственной службы Д. С. получилъ при Всемилостивѣйшемъ рескриптѣ орденъ Св. Владиміра 1-й степени. Въ реформированномъ Госуд. Совѣтѣ Д. С. примкнулъ къ группѣ правыхъ. Д. С. Арсеньевъ состоитъ почетнымъ вице-предсѣдателемъ Императорскаго православнаго палестинскаго общества, основаннаго Вел. Княземъ Сергіемъ Александровичемъ при ближайшемъ участіи Д. С. Арсеньева.

Тайный Совѣтникъ

Сергѣй Федоровичъ

ВЕБЕРЪ.

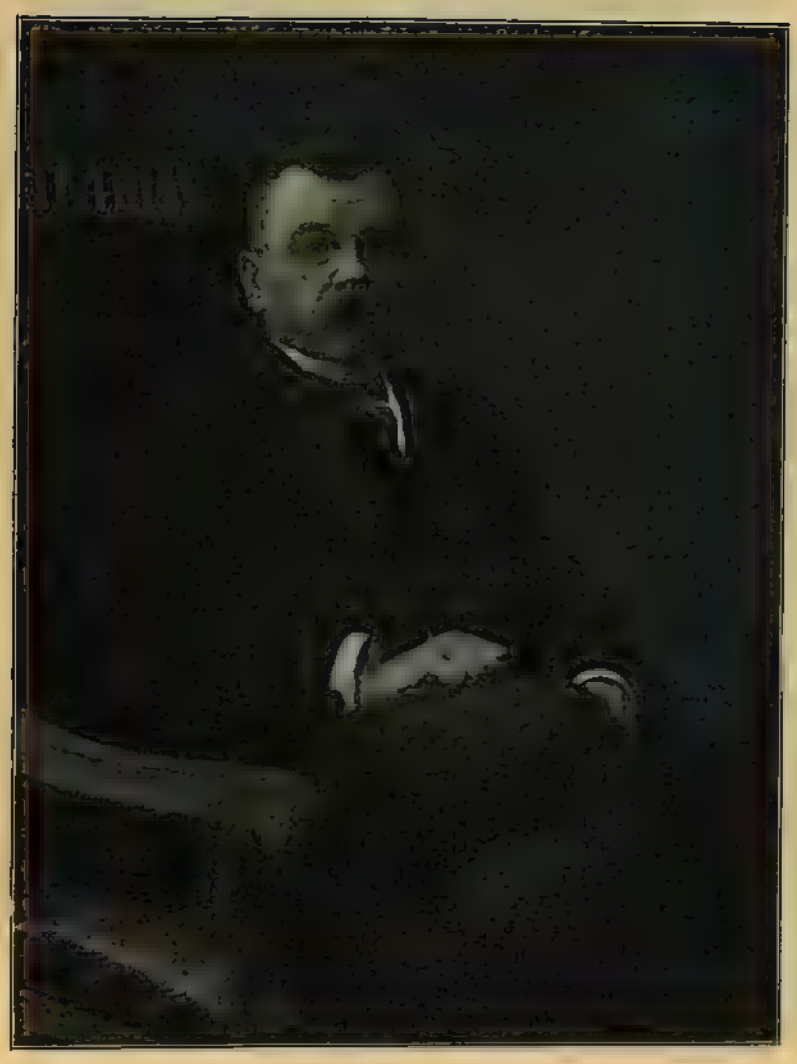

С. Ф. Веберъ.

Потомственный дворянинъ Харьковской губерніи, С. Ф. Веберъ родился въ 1857 году. Образованіе получилъ въ Харьковской 3-й гимназіи и въ Харьковскомъ Университетѣ по юридическому факультету, курсъ наукъ котораго окончилъ въ 1879 году. На службу поступилъ въ 1883 г. въ Харьковскую казенную палату, гдѣ, послѣдовательно, занималъ должности: чиновника особыхъ порученій, податнаго инспектора и начальника отдѣленія. Въ 1892 г. былъ назначенъ управляющимъ Орловскою казенною палатою. Неоднократно былъ вызываемъ изъ Орла въ Петроградъ для участія въ различныхъ комиссіяхъ по Министерству Финансовъ и принималъ дѣятельное участіе въ составленіи законопроекта о Государственномъ промысловомъ налогѣ. Въ 1895 г. послѣдовало назначеніе его на должность вице-директора Департамента Государственнаго Казначейства, а въ 1905 г.—на должность директора того-же Департамента. Во время его управленія департаментомъ, въ связи съ измѣнившимся послѣ учрежденія Государственной Думы и преобразованія Государственнаго Совѣта порядкомъ составленія и разсмотрѣнія бюджета, былъ произведенъ рядъ работъ, изъ которыхъ слѣдуетъ отмѣтить новую классификацію расходной росписи, принятую и законодательными учрежденіями. Въ 1909 г. С. Ф. былъ назначенъ Товарищамъ Министра Финансовъ, причемъ въ его завѣдываніи находились Департаменты: Государственнаго Казначейства, Таможенныхъ Сборовъ и Желѣзнодорожныхъ Дѣлъ, а также Китайская Восточная желѣзная дорога. Во время отсутствія Министра Финансовъ на С. Ф. неоднократно возлагалось и управленіе Министерствомъ. По службѣ въ центральныхъ учрежденіяхъ Министерства Финансовъ С. Ф. принималъ участіе и предсѣдательствовалъ въ многочисленныхъ комиссіяхъ и совѣщаніяхъ по разнымъ вопросамъ. Подъ его непосредственнымъ руководствомъ былъ разработанъ, между прочимъ, проектъ новаго общаго пенсіоннаго устава, находящійся нынѣ на разсмотрѣніи Государственной Думы. 1 Февраля 1914 г. С. Ф. назначенъ членомъ Государственнаго Совѣта, а съ 1 Января 1915 г. призванъ къ присутствованію въ Государственномъ Совѣтѣ и одновременно назначенъ членомъ Второго Департамента Совѣта.

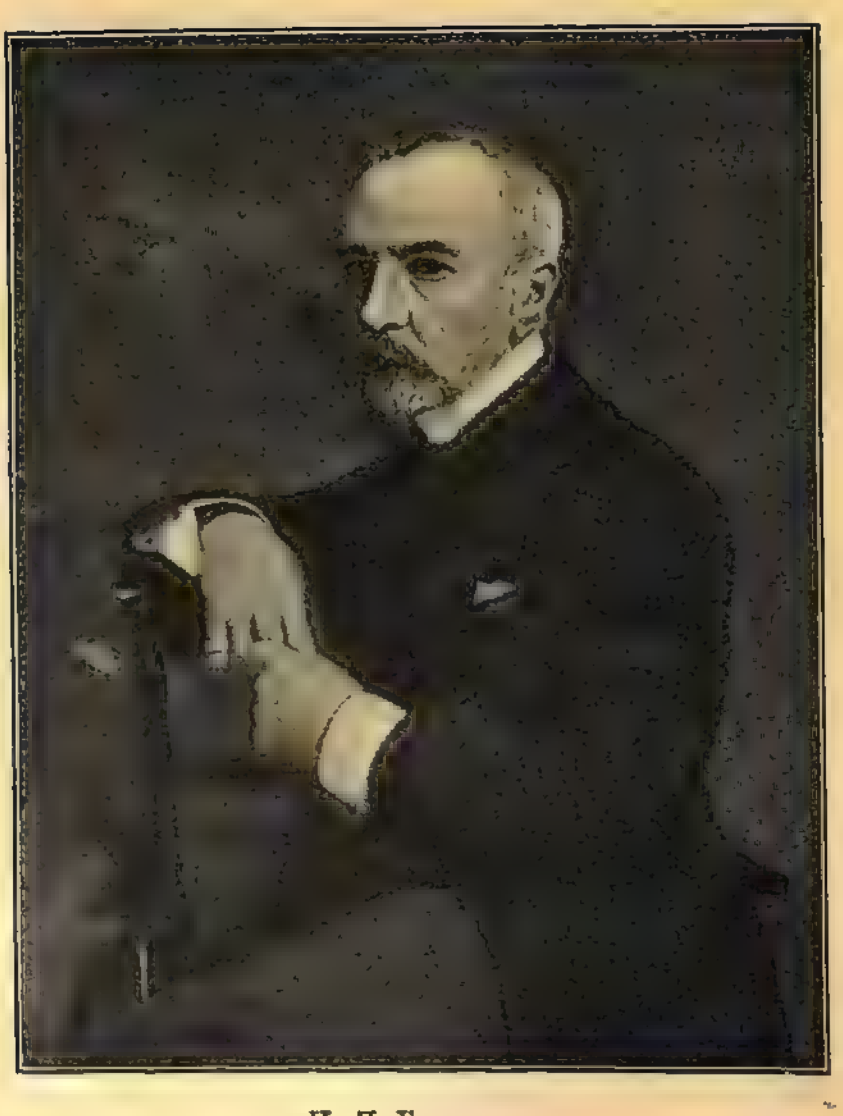

Н. П. Балашевъ

Оберъ-Егермейстеръ

Николай Петровичъ

БАЛАШЕВЪ.

Балашевъ Н. П. родился въ 1840 г. По окончаніи курса наукъ въ С.-Петербургскомъ университетѣ, со степенью кандидата, онъ, въ 1861 г., началъ свою государственную карьеру, черезъ годъ былъ причисленъ къ м-ву внутреннихъ дѣлъ, съ откомандированіемъ для занятій въ земскій отдѣлъ, принималъ дѣятельное участіе по введенію въ дѣйствіе положенія 1861 г. о крестьянахъ, вышедшихъ изъ крѣпостной зависимости, и въ 1866 году назначенъ уже былъ чиновникомъ особыхъ порученій при министрѣ внутреннихъ дѣлъ. Прослуживъ по м-ву внутреннихъ дѣлъ около 5 лѣтъ, Н. П. перевелся въ м-во путей сообщенія и былъ назначенъ чиновникомъ особыхъ порученій VI класса при министрѣ. Въ 1874 г. онъ былъ назначенъ Подольскимъ губернскимъ предводителемъ дворянства и оставилъ службу въ министерствѣ. Въ 1875 г. Н. П. жалуется въ камергеры, черезъ четыре года снова причисляется къ м-ву внутреннихъ дѣлъ и въ 1881 г. назначается чиновникомъ особыхъ порученій IV класса при министрѣ. Въ 1885 г. Н. П. жалуется въ должность егермейстера, въ 1890—въ егермейстеры, въ слѣдующемъ году назначается членомъ совѣта министра внутреннихъ дѣлъ, а въ 1894—и членомъ сельско-хозяйственнаго совѣта м-ва земледѣлія и государственныхъ имуществъ. Въ 1900 г. онъ принималъ дѣятельное участіе, въ качествѣ представителя м-ва внутреннихъ дѣлъ, въ комиссіи при м-вѣ народнаго просвѣщенія для всесторонняго обсужденія существовавшаго строя средней школы, съ цѣлью выясненія его недостатковъ и указанія мѣръ къ устраненію ихъ. Въ 1904 г. Н. П. пожалованъ былъ въ оберъ-егермейстеры Высочайшаго двора, а 1 января 1905 г. назначенъ членомъ Государственнаго Совѣта по департаменту промышленности, наукъ и торговли. Въ этомъ же году онъ принималъ дѣятельное участіе въ комиссіи по обсужденію мѣръ по упорядоченію быта и положенія рабочихъ на фабрикахъ и заводахъ Имперіи. Въ концѣ 80 и началѣ 90 гг. Н. П. состоялъ два трехлѣтія почетнымъ мировымъ судьей по Черкасскому уѣзду, Кіевской губерніи. По Преобразованіи Государственнаго Совѣта Н. П. вошелъ въ составъ группы центра, являясь однимъ изъ видныхъ дѣятелей ея. Принималъ участіе въ работахъ многихъ Совѣтскихъ комиссій.

Адмиралъ

Алексѣй Алексѣевичъ БИРИЛЕВЪ.

А. А. Бирилевъ.

Членъ конференціи Николаевской морской академіи А. А. Бирилевъ родился 16 марта 1844 г. По окончаніи курса наукъ былъ произведенъ въ гардемарины, черезъ два года въ мичманы.

Начавъ дѣйствительную службу въ 1859 г., А. А. совершилъ много плаваній на судахъ всевозможныхъ типовъ, и первое изъ его кругосвѣтныхъ плаваній продолжалось болѣе шести непрерывныхъ лѣтъ. Пройдя послѣдовательно всѣ обязанности строевого морского офицера, онъ былъ назначенъ старшимъ офицеромъ и прослужилъ въ этомъ званіи на разныхъ судахъ около 10 лѣтъ. Тогда еще не было никакихъ цензовъ и морскихъ офицеровъ не баловали, какъ теперь. Въ 1880 г. ему было ввѣрено временное командованіе броненоснымъ фрегатомъ „Адмиралъ Лазаревъ“ и въ томъ же году онъ былъ назначенъ командиромъ миноносца „Взрывъ“, въ ту пору единственнаго быстроходнаго судна во всемъ флотѣ. Затѣмъ, постепенно повышаясь, онъ командовалъ минным крейсеромъ „Лейтенантъ Ильинъ“, клиперомъ „Пластунъ“ и отрядомъ миноносцевъ, а въ 1890 г. получилъ одно изъ самыхъ видныхъ и серьезныхъ назначеній во флотѣ—командиромъ учебнаго корабля, каковымъ былъ броненосный фрегатъ „Мининъ“. На „Мининѣ“ А. А. сдѣлалъ три плаванія къ берегамъ Центральной Америки и по Средиземному морю, причемъ посѣтилъ французскіе порта, и именно въ то время, когда только что начались истинно дружескія отношенія и зародилась мысль о союзѣ Россіи съ Франціей. Духъ французовъ былъ высоко приподнятъ, и „Минину“, пришедшему первымъ изъ русскихъ кораблей во французскія воды, пришлось принять рядъ горячихъ овацій по адресу Россіи отъ ея новаго друга и союзника. А. А., какъ командиръ, невольно ставшій объектомъ овацій, сдѣлалъ все возможное, чтобы укрѣпить новыя узы, что положило начало союзу двухъ великихъ державъ. Какъ Бретань, такъ и городъ Брестъ и французская эскадра, подъ командой хорошо извѣстнаго въ Россіи адмирала Жерве, наперерывъ старались выразить свои неподдѣльныя чувства. Экипажъ „Минина“ отвѣчалъ такими же искренними, братскими привѣтствіями, а при разставаніи А. А. было поднесено званіе почетнаго гражданина Бретани и гор. Бреста. Затѣмъ А. А. послѣдовательно командовалъ броненосцами: „Сысой Великій“, „Адмиралъ Ушаковъ“ и „Гангутъ“, а въ 1894 г. былъ произведенъ въ первый адмиральскій чинъ. Уже адмираломъ А. А. прослушалъ въ Николаевской морской академіи только что возродившійся курсъ военно-морскихъ наукъ и въ 1897 г. былъ назначенъ начальникомъ учебно-артиллерійскаго отряда, приготовлявшаго комендоровъ для флота, а въ 1900 г. былъ назначенъ начальникомъ эскадры судовъ Средиземнаго моря. Въ качествѣ флагмана, съ отрядомъ судовъ ему пришлось снова быть во Франціи; въ это время онъ пожалованъ звѣздою Почетнаго Легіона. Въ 1900 г. произведенъ въ вице-адмиралы, въ 1903 г. назначенъ старшимъ флагманомъ Балтійскаго флота и командующимъ соединенными практическими отрядами обороны побережья Балтійскаго моря; тогда же избранъ членомъ конференціи Николаевской морской академіи. Въ началѣ 1904 г.,

послѣ 45 лѣтъ дѣйствительной строевой линейной службы, адмиралъ занялъ первое административное мѣсто, получивъ высокій постъ главнаго командира Балтійскаго флота и портовъ и начальника морской обороны Балтійскаго моря, а въ мѣстѣ съ тѣмъ и должность военнаго губернатора гор. Кронштадта. Было самое начало войны; вся Россія негодовала на нападеніе, сдѣланное непріятелемъ на портъ-артурскую эскадру до объявленія войны, и правительство рѣшило для усиленія пострадавшей эскадры послать вторую, а затѣмъ и третью эскадру; на долю адмирала всецѣло выпала важная задача подготовленія, вооруженія, комплектованія и отправки обѣихъ эскадръ на театръ военныхъ дѣйствій съ Японіей.

А. А. въ этомъ спѣшномъ и серьезномъ дѣлѣ проявилъ выдающуюся энергію, опытность и военное чутье, сумѣвъ внушить въ среду своихъ подчиненныхъ бодрость духа и сознаніе государственной важности выполняемой работы. Нельзя не указать, что Кронштадтскій портъ, обычно затруднявшійся подготовкой къ заграничному плаванію 2—3 судовъ, въ 1904 г. приготовилъ 36 вымпеловъ къ половинѣ августа. Отправка 3 эскадры среди зимы изъ скованнаго льдомъ порта требовала еще болѣе настойчиваго труда и энергіи, но и эта эскадра покинула родныя воды въ началѣ февраля.

По должности главнаго командира и начальника обороны А. А. обратилъ особенное вниманіе на поднятіе дисциплины въ морскихъ командахъ и предпринялъ борьбу съ небрежнымъ отношеніемъ служащихъ къ своимъ обязанностямъ. Къ этому времени относятся его строгіе приказы и циркулярныя распоряженія, о которыхъ въ свое время много говорилось въ обществѣ и печати. Приказы эти, однако же, сдѣлали большое дѣло, такъ какъ безъ отдачи подъ судъ, безъ удаленія отъ обязанностей и прочихъ взысканій, которыя отстранили бы людей отъ спѣшнаго государственнаго дѣла, лишь боязнью оглашенія поступка, достигалось строгое исполненіе долга, что было особенно важно при чрезвычайномъ недостаткѣ офицеровъ и командъ. Въ августѣ 1904 г. адмиралъ поднялъ флагъ командующаго флотомъ и принялъ командованіе надъ оставшейся въ русскихъ водахъ эскадрой, назначенной для препровожденія 2-й Тихоокеанской эскадры до выхода ея въ Атлантическій океанъ. Эскадра была быстро сформирована, но дошла только до Балтійскаго моря и по политическимъ основаніямъ была отозвана. Съ самаго основанія особаго комитета по усиленію флота современными судами на добровольныя пожертвованія, адмиралъ принималъ въ немъ дѣятельное участіе. Въ маѣ мѣсяцѣ 1605 г., въ ожиданіи прибытія эскадръ во Владивостокъ, какъ тогда предполагалось, послѣ тяжелаго боя, А. А. по особому Высочайшему повелѣнію, съ цѣлью объединенія дѣйствій тихоокеанскихъ отрядовъ, былъ назначенъ командующимъ флотомъ въ Тихомъ океанѣ и начальникомъ обороны, съ правами начальника отдѣльной арміи. Черезъ три дня по назначеніи адмиралъ выѣхалъ на театръ военныхъ дѣйствій, но несчастный Цусимскій бой разрушилъ всѣ предположенія, адмиралъ вернулся въ Петербургъ и въ іюнѣ 1905 г. былъ призванъ на постъ морского министра съ правами непосредственнаго доклада Государю Императору дѣлъ флота, т. е. сдѣлался самостоятельнымъ министромъ и непремѣннымъ членомъ комитета государственной обороны, тогда какъ прежде были только управляющіе министерствомъ. Высшее руководство морскимъ вѣдомствомъ онъ несъ до 1907 г., въ самое тяжелое для этого время, когда война съ Японіей, погубившая наши морскія силы, обнаружила массу недочетовъ военно-морского дѣла въ отношеніи игнорированія государственными интересами при судостроеніи, недостаточности техническихъ занятій въ морской средѣ и неправильной постановки самой морской службы (морской цензъ). А. А., помимо разработки будущей программы военнаго кораблестроенія, обратилъ особенное вниманіе на обезпеченіе морской обороны развитіемъ минныхъ заграждeній и подводныхъ лодокъ, на воспитаніе и подготовку личнаго состава флота, на поднятіе техническаго образовательнаго уровня корпуса корабельныхъ инженеровъ и на укрѣпленіе дисциплины во флотѣ. При немъ центральные органы управленія морскимъ министерствомъ были упрощены и представлена большая самостоятельность главнымъ командирамъ Балтійскаго и Черноморскаго флотовъ, созданъ Генеральный штабъ и сдѣлана подготовка положенія объ управленіи Морскимъ Вѣдомствомъ. Всѣмъ памятно тяжелое настроеніе всей Россіи и законодательныхъ учрежденій, вызванное потерею флота, а потому не могло быть и рѣчи о требованіи большихъ суммъ на

возрожденіе флота. Бюджетъ былъ сокращенъ до крайней степени и всякое требованіе на новыя постройки и поддержку судовъ, еще годныхъ для боя, были безжалостно отвергаемы. Тѣмъ не менѣе въ это время были составлены чертежи 4-хъ линейныхъ кораблей (дредноутовъ), но по финансовымъ соображеніямъ комитетъ государственной обороны отказалъ въ средствахъ. Здѣсь кстати указать странное, но исторически вѣрное отношеніе государства къ своему флоту. Каждый разъ, какъ дѣла государства принимали дурной оборотъ, вся Россія кричала, что флотъ не нуженъ и составляетъ только дорогую игрушку и кредиты на флотъ урѣзывались до невѣроятнаго, но какъ только Россія поднималась на подобающее ей мѣсто и поправляла свои финансы, тѣ же люди единогласно твердили, что флотъ необходимъ, что онъ составляетъ значительную силу Государственной обороны и укоряли управляющихъ флотомъ, что они потеряли время. То же самое повторилось въ 1905—1907 г.г. и только черезъ 5 лѣтъ на возрожденіе флота начали назначать огромныя средства. Вотъ причины, по которымъ въ управленіе министерствомъ А. А Бирилева, кораблестроеніе не развивалось въ должной степени.

Кромѣ текущихъ дѣлъ много труда и энергіи было затрачено адмираломъ на ликвидацію доставшагося ему наслѣдія. Пришлось ликвидировать дѣла на сотни милліоновъ, которыя требовали разныя учрежденія и лица отъ морского вѣдомства за мнимыя услуги, оказанныя во время войны, окончившіяся впрочемъ уплатой незначительныхъ суммъ; дѣла революціи и послѣдствія ея, выразившіяся въ бунтахъ и безпорядкахъ въ морскихъ командахъ, и множество еще прочихъ ликвидацій и дѣлъ, въ родѣ вопроса о полномъ недостаткѣ офицеровъ, ибо флотъ потерялъ 380 офицеровъ убитыми, ранеными въ бою и утонувшими, и о сокращенномъ срокѣ службы нижнихъ чиновъ, когда суда остались почти безъ спеціалистовъ. Въ 1907 г. А. А. покинулъ постъ министра и былъ назначенъ членомъ Государственнаго Совѣта. Въ Государственномъ Совѣтѣ А. А., согласно своимъ убѣжденіямъ, занялъ мѣсто на скамьяхъ правой, былъ избранъ членомъ финансовой комиссіи и съ тѣхъ поръ состоитъ докладчикомъ морской и частью военной смѣты. Кромѣ того онъ состоялъ и состоитъ членомъ комиссіи по рабочимъ законоположеніямъ, по торговому мореплаванію и портамъ, интересуясь также всѣми военными техническими вопросами.

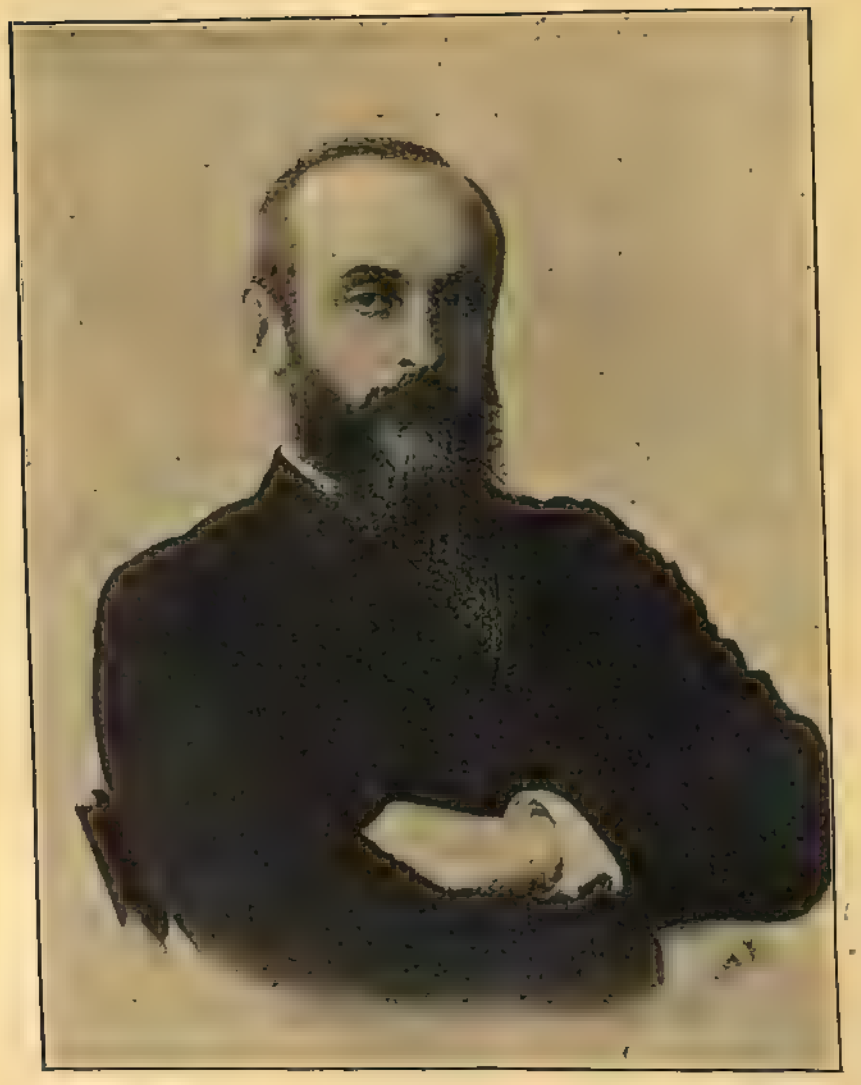

А. А. Бобринской.

Гофмейстеръ, графъ

Алексѣй Александровичъ БОБРИНСКОЙ.

Потомственный дворянинъ, сенаторъ, графъ А. А. Бобринской родился въ 1852 г.; образованіе получилъ въ С.-Петербургскомъ университетѣ, послѣ чего нѣкоторое время служилъ въ канцеляріи Комитета Министровъ. Въ 1875 г. онъ былъ избранъ въ Спб. уѣздные предводители дворянства, а черезъ три года и въ губернскіе. Въ губернскіе предводители графъ А. А. избирался подъ рядъ около 20 лѣтъ, одновременно предсѣдательствуя въ собраніяхъ Спб. губернскаго земства. Съ 1886 г. и по настоящее время онъ состоитъ предсѣдателемъ Императорской археологической комиссіи. Какъ археологъ, графъ А. А. въ научномъ мірѣ пользуется большой извѣстностью. Онъ лично обслѣдовалъ около тысячи кургановъ, преимущественно въ Кіевской губерніи, близъ мѣстечка Смѣлы, гдѣ добылъ множество находокъ каменно-бронзовой, скиѳской и славянской эпохъ; часть своихъ обширныхъ археологическихъ и антропологическихъ коллекцій А. А. передалъ Московскому обществу естествознанія, Кіевскому музею древностей и др. древнехранилищамъ. Лично у него находится рѣдчайшая коллекція старинной бронзы. Перу графа А. А. принадлежитъ большой трудъ „Курганы и случайныя находки“ (3 тома), въ которомъ А. А. установилъ собственную классификацію курганныхъ періодовъ. Въ 1889 г. графъ Бобринской былъ назначенъ вице-президентомъ Академіи Художествъ, но въ слѣдующемъ году оставилъ этотъ постъ. Въ 1892 г. онъ назначенъ былъ почетнымъ опекуномъ Спб. Опекунскаго Присутствія и съ 1893 г. по 1896 г. управлялъ столичными сиротскими заведеніями вѣдомства Императрицы Маріи. Почетнымъ опекуномъ А. А. состоитъ и по настоящее время. Въ 1894 г. онъ былъ президентомъ Вольно-Экономическаго Общества, членомъ сельско-хозяйственнаго Общества, членомъ сельско-хозяйственнаго комитета Министерства Земледѣлія и предсѣдателемъ кустарнаго комитета. Въ 1896 г. графъ А. А. назначается Сенаторомъ. Въ 1905 г. принималъ видное участіе въ депутаціи, представлявшейся Государю Императору въ Петергофѣ отъ лица правыхъ дворянъ и земцевъ для изъявленія вѣрноподданническихъ чувствъ. Вскорѣ послѣ того онъ становится во главѣ объединеннаго Россійскаго Дворянства, будучи избраннымъ предсѣдателемъ постояннаго Совѣта объединенныхъ дворянскихъ обществъ. Въ 1907 г. графъ А. А. избирается въ члены Государственной Думы III-го созыва отъ съѣзда землевладѣльцевъ Кіевской губерніи. Въ Гос. Думѣ онъ вошелъ въ составъ фракціи правыхъ и примыкающихъ къ ней. Играя въ Государственной Думѣ видную роль, графъ А. А. пробылъ въ ней до 1912 г., когда былъ назначенъ членомъ Государственнаго Совѣта. Въ Г. Совѣтѣ А. А. примкнулъ къ группѣ правыхъ. Въ настоящее время, кромѣ того, графъ А. А. состоитъ: почетнымъ мировымъ судьею Черкасскаго уѣзда, гласнымъ Спб. городской Думы и Спб. губернскаго земскаго собранія, гласнымъ Кіевскаго губернскаго собранія, членомъ всѣхъ русскихъ и многихъ иностранныхъ археологическихъ обществъ и архивныхъ комиссій и комитета для изученія Средней и Восточной Азіи, членомъ многихъ благотворительныхъ и просвѣтительныхъ учрежденій, а ранѣе состоялъ: предсѣдателемъ Спб. городской Думы, предсѣдателемъ отдѣленія русскаго музыкальнаго о-ва, предсѣдателемъ отдѣленія русской и славянской археологіи Спб. археологическаго о-ва, почетнымъ мировымъ судьею города С.-Петербурга и С.-Петербургскаго уѣзда.

Гофмейстеръ

Сергѣй Николаевичъ

ГЕРБЕЛЬ.

С. Н. Гербель.

С. Н. Гербель родился въ 1858 году. Образованіе получилъ въ Елисаветградскомъ юнкерскомъ училищѣ, откуда былъ выпущенъ корнетомъ въ 1878 г. Въ 1883 г. онъ оставилъ военную службу, поселился въ Херсонской губерніи, гдѣ посвятилъ себя общественной дѣятельности. Въ этомъ же году онъ былъ избранъ въ гласные Херсонскаго уѣзднаго земства и почетные мировые судьи Херсонскаго судебнаго мирового округа. Въ 1885 году С. Н. былъ избранъ въ члены Херсонской уѣздной земской управы, а въ 1886—въ губернскіе гласные. Въ 1892 г. онъ избирается на постъ предсѣдателя Херсонской уѣздной земской управы, а въ 1900 году—предсѣдателемъ Херсонской губернской земской управы. Въ 1902 году С. Н. приглашается на постъ Харьковскаго вице-губернатора, а въ слѣдующемъ году назначается и. д. Харьковскаго губернатора. Въ 1904 г. онъ переводится въ Петербургъ, гдѣ занимаетъ постъ Начальника Главнаго Управленія по дѣламъ мѣстнаго хозяйства. Въ 1906—7 г.г. онъ много работалъ по урегулированію продовольственнаго дѣла въ Россіи. Въ качествѣ Начальника Главнаго Управленія по дѣламъ мѣстнаго хозяйства С. Н. содѣйствовалъ земствамъ и городамъ по устройству водопроводовъ, канализацій, трамвайнаго движенія, телефонной сѣти и т. под. 1-го Января 1912-го г. С. Н. былъ назначенъ членомъ Государственнаго Совѣта, гдѣ примкнулъ къ группѣ правыхъ.

А. Г. Булыгинъ.

Статсъ-Секретарь, Гофмейстеръ

Александръ Григорьевичъ БУЛЫГИНЪ.

Главноуправляющій Собственной Его Императорскаго Величества Канцеляріею по учрежденіямъ Императрицы Маріи.

А. Г. Булыгинъ происходитъ изъ старинной дворянской фамиліи. Родился въ 1851 г. Образованіе получилъ въ Императорскомъ училищѣ правовѣдѣнія. Службу началъ въ 1871 г. кандидатомъ на судебныя должности при тамбовскомъ окружномъ судѣ. Вскорѣ онъ былъ командированъ для занятій въ кіевскую палату уголовнаго суда, былъ временнымъ судебнымъ слѣдователемъ по Кіевской губ. Въ 1873 г. былъ назначенъ младшимъ чиновникомъ особыхъ порученій при саратовскомъ губернаторѣ. Въ 1876 г. А. Г. былъ командированъ въ Ригу для ознакомленія съ пріемами осмотра и сортированія лошадей. Вскорѣ послѣ этого онъ былъ назначенъ членомъ и предсѣдателемъ Петровской пріемной комиссіи по поставкѣ лошадей на случай войны для войскъ. Въ это же время онъ былъ утвержденъ въ званіи почетнаго мирового судьи по Петровскому уѣзду, Саратовской губ. Одновременно А. Г. принималъ дѣятельное участіе въ земской жизни края, въ качествѣ члена Петровскаго уѣзднаго и Саратовскаго губернскаго земствъ и почетнаго мирового судьи по Зарайскому уѣзду, Рязанской губ. Въ 1879 г. А. Г. былъ назначенъ инспекторомъ VI класса главнаго тюремнаго управленія и вскорѣ старшимъ дѣлопроизводителемъ этого управленія. Въ 1881 г. на дворянскихъ выборахъ въ Рязани избранъ зарайскимъ уѣзднымъ предводителемъ дворянства и занималъ эту должность два трехлѣтія. Одновременно А. Г. былъ гласнымъ Рязанскаго губернскаго земскаго собранія и по избранію собранія состоялъ членомъ рязанскаго губернскаго училищнаго совѣта. Въ 1886 г. А. Г. былъ назначенъ на должность тамбовскаго вице-губернатора. Заявивъ себя отличнымъ администраторомъ, А. Г. черезъ годъ былъ уже калужскимъ губернаторомъ. Въ 1893 г. А. Г. переведенъ губернаторомъ въ Москву, въ 1895 г. назначенъ въ должность гофмейстера, черезъ годъ—гофмейстеромъ. Съ образованіемъ въ 1902 г. должности помощника московскаго генералъ-губернатора, А. Г. занялъ ее и явился дѣятельнымъ и ближайшимъ сотрудникомъ е. и. в. великаго князя Сергія Александровича. 1 января 1905 г. А. Г. былъ назначенъ членомъ Государственнаго Совѣта и 20 января того же года призванъ на постъ министра внутреннихъ дѣлъ, сдѣлавшійся вакантнымъ послѣ кн. Святополкъ-Мирскаго. На долю Булыгина выпало управленіе министерствомъ въ наиболѣе тяжелое время. Высочайшимъ рескриптомъ 18 февраля на А. Г. были возложены всѣ предварительныя распоряженія по осуществленію государственнаго преобразованія путемъ привлеченія «достойнѣйшихъ, довѣріемъ народа облеченныхъ, избранныхъ отъ населенія людей къ участію въ предварительной разработкѣ и обсужденіи законодательныхъ предположеній". Составленный имъ проектъ былъ разсмотрѣнъ особымъ совѣщаніемъ подъ предсѣдательствомъ графа Сольскаго, которое выработало первое положеніе о Государственной Думѣ совѣщательнаго характера. Положеніе это было Высочайше утверждено и обнародовано 6 августа 1905 г. Кромѣ того при видномъ и дѣятельномъ участіи А. Г. были выработаны комитетомъ министровъ положенія, послужившія основой Высочайшаго указа 13 апрѣля о свободѣ вѣрованій. При немъ же многіе города и мѣстности были объявлены въ положеніи усиленной охраны и усилены мѣры по преслѣдованію газетъ за статьи, оправдывающія и вызывающія аграрные безпорядки и рабочую смуту. Съ назначеніемъ графа С. Ю. Витте предсѣдателемъ Совѣта Министровъ, въ 1905 г. А. Г. покинулъ постъ министра внутреннихъ дѣлъ и всецѣло посвятилъ себя работѣ въ Государственномъ Совѣтѣ, гдѣ онъ примкнулъ къ группѣ правыхъ. Здѣсь онъ принималъ дѣятельное участіе въ работахъ многихъ комиссій. Въ 1912 г. на А. Г. было Высочайше возложено предсѣдательствованіе въ Комитетѣ для устройства празднованія 300-лѣтія Царствованія Дома Романовыхъ, а въ концѣ 1913 г. онъ призванъ былъ на постъ Главноуправляющаго Собственною Его Императорскаго Величества канцеляріею по учрежденіямъ Императрицы Маріи.

Дѣйствительный Тайный Совѣтникъ

Петръ Александровичъ ИГНАТЬЕВЪ.

П. А. Игнатьевъ.

Бывшій предсѣдатель Петроградскаго Окружнаго Суда, затѣмъ товарищъ Главноуправляющаго Собственной Его Императорскаго Величества Канцелярій, съ 1902 г.—сенаторъ, присутствующій въ Судебномъ Департаментѣ Правительствующаго Сената и состоявшій членомъ Особаго Присутствія при Государственномъ Совѣтѣ для предварительнаго разсмотрѣнія жалобъ на опредѣленія Департаментовъ Сената и членомъ Комитета о службѣ чиновъ гражданскаго вѣдомства, съ 1913 г.—Первоприсутствующій въ Судебномъ Департаментѣ Сената и, наконецъ, съ 1 Января 1915 г.—членъ Государственнаго Совѣта (въ группѣ безпартійныхъ).

Князь Б. А. Васильчиковъ.

Шталмейстеръ,
князь

Борисъ Александровичъ ВАСИЛЬЧИКОВЪ.

Кн. Б. А. Васильчиковъ родился въ 1863 г. По окончаніи курса наукъ въ Императорскомъ училищѣ правовѣдѣнія въ 1881 г. онъ былъ причисленъ къ министерству юстиціи. Поселившись вскорѣ въ своемъ имѣніи Новгородской губ., онъ былъ избранъ, въ 1884 г., Старорусскимъ уѣзднымъ, а въ 1890 г. Новгородскимъ губернскимъ предводителемъ дворянства. На послѣднюю должность князь избирался въ теченіе четырехъ трехлѣтій и явился однимъ изъ выдающихся мѣстныхъ дѣятелей. Старая Русса избрала его своимъ почетнымъ гражданиномъ, старорусское земство—почетнымъ мировымъ судьей. Онъ былъ также почетнымъ попечителемъ церковно-приходскихъ школъ Старорусскаго уѣзда. Съ 1893 г. по 1899 г. кн. Б. А. состоялъ кандидатомъ къ временному члену сословныхъ представителей въ особомъ присутствіи Сената для сужденія дѣлъ о государственныхъ преступленіяхъ. Въ 1899 г. пожалованъ въ званіе шталмейстера Высочайшаго Двора, а въ слѣдующемъ году—назначенъ Псковскимъ губернаторомъ. Онъ былъ губернаторомъ три года, участвовалъ въ это время въ особомъ совѣщаній по дѣламъ дворянскаго сословія и въ 1903 г. принялъ дѣятельное участіе въ особой комиссіи по преобразованію губернскихъ управленій. Одновременно занимался сельскимъ хозяйствомъ въ своемъ родовомъ имѣніи, обративъ особенное вниманіе на улучшеніе способовъ обработки земли и на поднятіе производительности земледѣльческаго труда крестьянъ сосѣдей. Въ Іюлѣ 1903 г. Б. А. оставилъ постъ губернатора и въ Февралѣ 1904 г., по открытіи дѣйствій исполнительной комиссіи по подачи помощи больнымъ и раненымъ на Дальнемъ Востокѣ русскимъ воинамъ при Главномъ Управленіи Краснаго Креста, онъ былъ назначенъ Главноуполномоченнымъ Общества Краснаго Креста въ Сѣверо-Восточный районъ (Приморская и Амурская армія). Съ Октября 1904 г. по Ноябрь 1905 кн. Б. А. находился въ районѣ дѣйствовавшей арміи въ Манчжуріи. На театръ военныхъ дѣйствій князь отправился вмѣстѣ съ своей супругой рожденной княжной Мещерской, которая дѣятельно помогала ему въ его занятіяхъ. Въ районѣ его полномочій врачебное и санитарное дѣло было обставлено внимательно и заботливо. Князь лично входилъ въ детали организаціи помощи раненымъ воинамъ и дѣлалъ все возможное для облегченія ихъ страданій. Ликвидировавъ дѣла на театрѣ военныхъ дѣйствій, кн. Б. А. вернулся къ своимъ сельскохозяйственнымъ занятіямъ. Особенно образцово было поставлено въ его хозяйствѣ продуктивное птицеводство. Въ 1906 г. онъ былъ назначенъ предсѣдателемъ Главнаго Управленія Россійскаго общества Краснаго Креста и членомъ Государственнаго Совѣта. Въ Іюлѣ 1906 г., при сформированіи совѣта министровъ П. А. Столыпинъ, ему былъ предложенъ министерскій портфель Главноуправляющаго землеустройствомъ и земледѣліемъ. Съ этого времени князь въ теченіе почти двухъ лѣтъ руководилъ дѣятельностью главнаго управленія, обративъ особенное вниманіе на землеустроительныя работы, переселенческое дѣло и кустарное производство.

При его энергичной поддержкѣ мѣстныя землеустроительныя комиссіи произвели крупную работу по устраненію убыточныхъ для крестьянскаго хозяйства черезполосицъ и длинноземелій и по содѣйствію малоземельнымъ крестьянамъ увеличить свои участки пріобрѣтеніемъ земель съ помощью крестьянскаго поземельнаго банка и казенныхъ. При кн. Б. А. дѣятельность крестьянскаго поземельнаго банка тѣсно связалась съ землеустроительными комиссіями, какъ по пріобрѣтенію помѣщичьихъ земель для крестьянскихъ нуждъ, такъ и по распродажѣ ихъ. Затѣмъ князь обратилъ вниманіе на систему сельскаго крестьянскаго хозяйства, содѣйствуя обширному примѣненію многополья, и оказывалъ вліятельную поддержку организаціи хуторскихъ хозяйствъ денежными ссудами и безвозвратными пособіями. При немъ же главное управленіе дѣятельно занялось распредѣленіемъ по губерніямъ запаса свободныхъ участковъ Сибири, причемъ самое переселеніе было широко предоставлено частямъ населенія изъ тѣхъ деревень, которыя переходили къ отрубному и хуторскому владѣнію, т. е. переселеніе было поставлено въ тѣсную связь съ землеустройствомъ крестьянъ. Переселенцы получали безплатный проѣздъ и путевыя пособія. Кустарное дѣло получило тоже денежную поддержку главнаго управленія, значительно при немъ развилось и окрѣпло, заполнивъ зимній досугъ десятковъ тысячъ сельскихъ обывателей. Въ Маѣ 1908 г. кн. Б. А. покинулъ министерскій постъ по семейнымъ обстоятельствамъ. По своимъ политическимъ взглядамъ кн. Б. А. націоналистъ. Онъ принялъ видное участіе въ организаціи Всероссійскаго національнаго клуба въ Петербургѣ и избранъ въ 1910 г. первымъ предсѣдателемъ совѣта старшинъ этого клуба. Въ частной жизни онъ большой любитель охоты и природы.

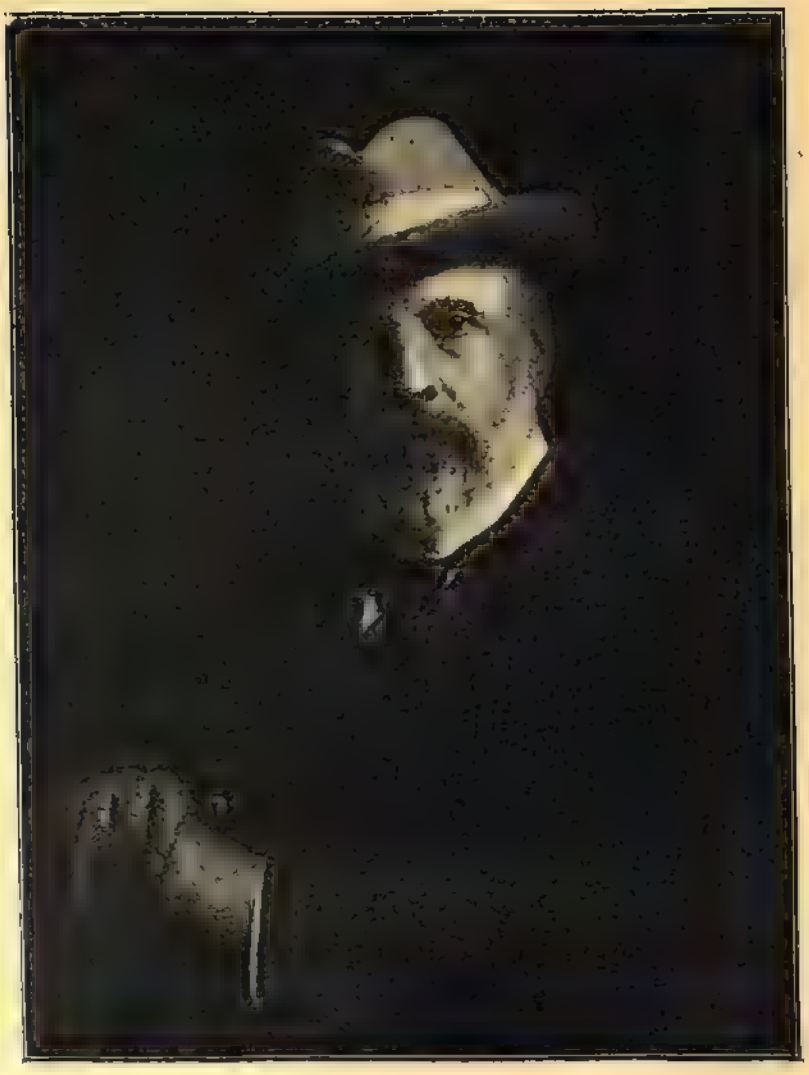

Графъ С. Ю. Витте.

Статсъ-Секретарь, дѣйствительный тайный совѣтникъ,

графъ Сергѣй Юльевичъ ВИТТЕ.

Гр. С. Ю. Витте родился 17 іюня 1849 г. въ Тифлисѣ. Его отецъ, директоръ департамента государственныхъ имуществъ и сельскаго хозяйства намѣстника Кавказа — былъ женатъ на сестрѣ извѣстнаго писателя, генерала Р. А. Фадѣева, З. А. Ганъ, извѣстной въ литературѣ подъ псевдонимомъ „Зинаиды Р-вой“. Годы дѣтства С. Ю. провелъ въ семьѣ Фадѣева, члена Совѣта намѣстника Кавказа, отца его матери, женатаго на княгинѣ Е. П. Долгорукой. Среднее образованіе онъ получилъ дома, державъ гимназическій выпускной экзаменъ въ Тифлисѣ и затѣмъ вторично въ Кишиневѣ. Высшее—въ Новороссійскомъ университетѣ, курсъ котораго окончилъ кандидатомъ физико-математическихъ наукъ. Службу началъ въ 1870 г. въ управленіи Одесской казенной желѣзной дороги, впослѣдствіи купленной русскимъ обществомъ пароходства и торговли, а потомъ вошедшей въ составъ общества юго-западныхъ желѣзныхъ дорогъ. Для изученія желѣзнодорожнаго дѣла С. Ю. довольно быстро прошелъ всѣ должности по эксплоатаціи, начиная съ конторщика, и вскорѣ, выдѣлившись своею энергіею и знаніями, сдѣлался ближайшимъ сотрудникомъ адмирала Н. М. Чихачева, бывшаго тогда директоромъ русскаго общества пароходства и торговли и одесской желѣзной дороги. Во время русско-турецкой войны 1877—1878 гг. С. Ю. былъ уже начальникомъ движенія Одесской желѣзной дороги и проявилъ замѣчательную распорядительность по перевозкѣ войскъ. Въ 1878 г. вызванъ въ Петербургъ, назначенъ начальникомъ эксплоатаціоннаго отдѣла правленія Юго-Западныхъ желѣзныхъ дорогъ и въ это время былъ приглашенъ къ участію въ желѣзнодорожной комиссіи гр. Баранова. Въ этой комиссіи С. Ю. зарекомендовалъ себя трудоспособностью и практическимъ знаніемъ желѣзнодорожнаго дѣла, принявъ на себя составленіе обширной монографіи, составившей отдѣльный томъ: „Исторія и дѣятельность съѣздовъ представителей русскихъ желѣзныхъ дорогъ“. Въ то же время С. Ю. былъ главнымъ участникомъ въ выработкѣ устава россійскихъ желѣзныхъ дорогъ. Назначенный въ 1880 г. начальникомъ эксплоатаціи Юго-Западныхъ желѣзныхъ дорогъ, С. Ю. переселился въ Кіевъ и энергично довелъ увеличеніе доходности дорогъ до блестящаго результата путемъ умѣлыхъ тарифныхъ комбинацій и привлеченіемъ грузовъ. По его иниціативѣ впервые примѣнена на практикѣ выдача ссудъ подъ хлѣбные грузы. Здѣсь же онъ выступилъ въ печати статьями какъ спеціальнаго, такъ и общаго характера („Московскія Вѣдомости“, „Русь“, „Инженеръ“, „Заря“ и „Кіевское слово“) и издалъ свой опытъ систематизаціи тарифныхъ вопросовъ: „Принципы желѣзнодорожныхъ тарифовъ“. Въ 1886 г. С. Ю., не будучи инженеромъ путей сообщенія, былъ утвержденъ, съ отступленіемъ отъ обычнаго порядка, управляющимъ Юго-Западными желѣзными дорогами и въ теченіе трехъ лѣтъ своего управленія проявилъ уже съ достаточною широтою свои выдающіяся административныя способности. По его иниціативѣ была выработана и примѣнена особая система слѣдованія нагруженныхъ и пустыхъ вагоновъ. Она получила названіе „системы Витте“ и по своей цѣлесообразности и практичности была заимствована

у насъ нѣсколькими заграничными желѣзными дорогами. Въ это время С. Ю. издалъ отдѣльною брошюрою монографію о нѣмецкомъ экономистѣ: „Фридрихъ Листъ и національная экономія“ и сумѣлъ сдѣлать „Кіевское Слово“ своимъ лейбъ-органомъ. Въ 1888 г. бывшій предсѣдатель правленія Юго-Западныхъ желѣзныхъ дорогъ, извѣстнѣйшій профессоръ технологическаго института И. А. Вышнеградскій, получилъ постъ министра финансовъ и, зная труды, взгляды и финансово-коммерческую опытность С. Ю., привлекъ его въ свои ближайшіе сотрудники. Онъ образовалъ въ министерствѣ департаментъ желѣзнодорожныхъ дѣлъ и пригласилъ Витте въ 1889 г. на должность директора новаго департамента и предсѣдателя тарифнаго комитета. С. Ю. согласился, вновь поступилъ на государственную службу, былъ произведенъ изъ титулярныхъ совѣтниковъ въ дѣйствительные статскіе (рѣдкій случай) и одновременно назначенъ членомъ совѣта министра путей сообщенія. Чуждый канцелярщины, С. Ю. упростилъ департаментское дѣлопроизводство и выдвинулъ принципъ оцѣнки служащихъ по ихъ производительной работѣ. Онъ обратилъ особенное вниманіе на необходимость коренного измѣненія дѣйствовавшихъ желѣзнодорожныхъ тарифовъ и предпринялъ въ интересахъ русской промышленности и торговли ихъ пересмотръ. Затѣмъ явился иниціаторомъ расширенія желѣзнодорожной сѣти путемъ привлеченія наиболѣе доходныхъ дорогъ къ постройкѣ новыхъ, менѣе доходныхъ линій. Въ началѣ 1902 г. С. Ю. былъ призванъ на постъ министра путей сообщенія и въ августѣ того же года—на постъ министра финансовъ, сдѣлавшійся вакантнымъ по внезапной болѣзни И. А. Вышнеградскаго, вышедшаго въ отставку. Министерствомъ финансовъ С. Ю. управлялъ въ теченіе одиннадцати лѣтъ и за этотъ періодъ, пользуясь довѣріемъ императора Александра III и нынѣ царствующаго Государя Императора, создалъ министерству репутацію главенствующаго въ государственной жизни. Богатый энергіею, неутомимостью и смѣлостью, знатокъ жизни и людей, С. Ю. связалъ свое имя съ цѣлымъ рядомъ крупныхъ государственныхъ дѣлъ, предпринятыхъ почти исключительно по его почину. Изъ нихъ главное мѣсто занимаютъ реформы денежнаго обращенія и монетной системы, податной системы, банковыхъ учрежденій, покровительственный тарифъ, выкупъ въ казну частныхъ желѣзныхъ дорогъ, конверсіи, созданіе отдѣльнаго корпуса пограничной стражи. Реформа денежнаго обращенія подготовлялась при И. А. Вышнеградскомъ; С. Ю. выработалъ окончательный планъ реформы и удачно осуществилъ ее въ 1895 г., совершивъ девальвацію кредитнаго рубля приблизительно до двухъ третей его номинальной стоимости и установивъ фактическій размѣнъ кредитныхъ билетовъ на золото. При реформированіи податной системы С. Ю. ввелъ два новыхъ прямыхъ налога: государственный квартирный и промысловый; повысилъ косвенное обложеніе: нѣкоторыя таможенныя пошлины и акцизъ съ вина, спирта, сахара, керосина, спичекъ и табачныхъ издѣлій; отмѣнилъ сборъ съ паспортовъ и пошлины при безвозмездномъ переходѣ крестьянскихъ земель; понизилъ пошлины страховыя, съ привилегій и крѣпостныя при продажѣ земель крестьянамъ. При немъ же допущенъ досрочный выкупъ крестьянскихъ надѣловъ, уничтожена круговая порука и установлена неотчуждаемость крестьянскихъ надѣловъ въ руки другихъ сословій. Затѣмъ новыми уставами значительно расширены коммерческія операціи государственнаго банка (1894 г.), введены ссудныя операціи кредитнымъ товариществамъ и установлена связь банка съ казначействами, разрѣшена крестьянскому банку покупка за его счетъ имѣній для распродажи ихъ по частямъ крестьянамъ, облегчены долговыя обязательства заемщиковъ дворянскаго банка. Размножились и окрѣпли ссудо-сберегательныя кассы, изданы образцовые уставы учрежденій мелкаго кредита. Въ области таможенной политики С. Ю. явился горячимъ сторонникомъ покровительственнаго тарифа и вызвалъ притокъ иностранныхъ капиталовъ на промышленныя предпріятія въ Россіи. Въ 1891 году онъ заключилъ, послѣ таможенной войны съ Германіею, торговый съ нею договоръ на 10 лѣтъ, послужившій базисомъ ко всѣмъ торговымъ договорамъ съ другими странами. При немъ быстро развивалось фабричное и заводское дѣло, окрѣпла внѣшняя и внутренняя торговля; въ министерствѣ финансовъ отдѣлъ промышленности и торговли разросся настолько, что послѣ него образовалось самостоятельное министерство. По рабочему вопросу С. Ю. проведено нѣсколько законоположеній: о продолжительности и распредѣленіи рабочаго времени (сокращенъ рабочій день), объ образованіи капитала изъ штрафовъ, налагаемыхъ на рабочихъ, для вспомоществованія увѣчнымъ рабочимъ. Для подъема уровня техническихъ производствъ и коммерческой дѣятельности народились политехническіе институты въ Кіевѣ, Варшавѣ и Петербургѣ и учреждено множество коммерческихъ училищъ съ предоставленіемъ окончившимъ въ

нихъ курсъ права поступленія въ высшія учебныя заведенія. Для развитія внѣшней торговли учреждены коммерческіе агенты въ Парижѣ, Лондонѣ, Берлинѣ и Нью-Іоркѣ. Каботажное плаваніе между русскими портами признано привилегіею русскихъ подданныхъ и судовъ русскаго флота. Затѣмъ имя С. Ю. тѣсно связано: съ организаціею казенной винной монополіи, въ цѣляхъ уменьшенія пьянства отъ распивочной торговли и повышенія питейнаго дохода, съ постройкою Великаго Сибирскаго пути, съ учрежденіемъ Русско-Китайскаго банка, получившаго концессію на постройку Манчжурской дороги. Выкупъ частныхъ желѣзныхъ дорогъ въ казну принялъ широкіе размѣры: при С. Ю. сѣть казенныхъ желѣзныхъ дорогъ увеличилась вновь выкупленными и заново построенными болѣе чѣмъ на 30,000 верстъ. Кромѣ того въ его управленіе министерствомъ конвертированы и выпущены займы до срока на 4 милліарда рублей, погашенъ запасомъ золота безпроцентный долгъ за кредитные билеты на сумму 835 милліоновъ рублей и государственное бюджетное положеніе значительно окрѣпло, несмотря на увеличеніе государственнаго долга на милліардъ рублей, употребленный почти исключительно на сооруженіе новыхъ желѣзныхъ дорогъ. Дѣятельность самого министерства финансовъ въ общемъ настолько расширилась, что для лучшаго веденія дѣла потребовалась организація ряда спеціальныхъ учрежденій; были основаны главное по фабричнымъ и горнозаводскимъ дѣламъ присутствіе, главная палата мѣръ и вѣсовъ (во главѣ съ Д. И. Менделѣевымъ), отдѣлъ торговаго мореплаванія, учебный и др. Департаментъ неокладныхъ сборовъ преобразованъ въ главное управленіе; пограничная стража изъ учрежденія полу-гражданскаго характера, управлявшагося гражданскими чиновниками, преобразована въ отдѣльный корпусъ пограничной стражи, представляющій большую военную силу и управляемый на строго военныхъ началахъ. Въ ознаменованіе этой заслуги С. Ю. былъ сдѣланъ первымъ шефомъ пограничной стражи и, съ оставленіемъ поста министра финансовъ, за нимъ сохраненъ военный мундиръ шефа. Пограничная стража впервые приняла боевое участіе въ минувшую японскую войну и всюду стяжала себѣ отъ военныхъ начальниковъ самую лучшую аттестацію. Для разрѣшенія различнаго рода сложныхъ вопросовъ торговаго и промышленнаго характера С. Ю. покровительствовалъ совѣщаніямъ съ участіемъ свѣдущихъ лицъ. При немъ и при его дѣятельномъ содѣйствіи собирались многіе съѣзды по различнаго рода торговымъ и промышленнымъ вопросамъ. По его иниціативѣ состоялась въ 1896 г. Всероссійская выставка въ Нижнемъ-Новгородѣ и было образовано особое совѣщаніе о нуждахъ сельскохозяйственной промышленности, которое выдвинуло крестьянскій вопросъ, какъ одну изъ главнѣйшихъ государственныхъ задачъ первостепенной важности. Раньше крестьянское дѣло было предметомъ заботъ одного только министерства внутреннихъ дѣлъ; С. Ю. внесъ по этому вопросу свою „записку“, умѣло воспользовавшись богатыми матеріалами, собранными къ 1902 году мѣстными сельскохозяйственными комитетами при участіи болѣе 11 тысячъ лицъ различнаго общественнаго положенія. Въ этой запискѣ гр. С. Ю., между прочимъ, отмѣчаетъ, какъ конечную цѣль работъ по пересмотру законодательства о крестьянахъ, устраненіе крестьянской правовой обособленности отъ прочихъ сословій и приближеніе крестьянскаго правопорядка къ общему. Въ августѣ 1903 г. С. Ю. назначенъ предсѣдателемъ комитета министровъ и на новомъ посту, сохранивъ за собой предсѣдательствованіе въ особомъ совѣщаніи о нуждахъ сельскаго хозяйства, вложилъ свою энергію въ объединеніе дѣятельности различныхъ министерствъ, часто другъ съ другомъ несогласныхъ, иногда недружелюбныхъ. Въ 1904 г., во время японской войны, на него было возложено заключить новый торговый договоръ съ Германіей, послужившій базисомъ всѣхъ нынѣ дѣйствующихъ торговыхъ договоровъ съ иностранными державами. Въ іюлѣ 1905 года на него выпала отвѣтственная дипломатическая миссія веденія мирныхъ переговоровъ съ японцами. По Высочайшему выбору С. Ю. отправился во главѣ русскихъ уполномоченныхъ въ Портсмутъ. Тамъ онъ встрѣтился съ японскими уполномоченными и сдѣлалъ все возможное для заключенія съ Японіей мира—на условіяхъ, наиболѣе выгодны для Россіи, потерпѣвшей рядъ военныхъ неудачъ въ Манчжуріи и въ Тихомъ океанѣ и переживавшей смутное время. 16 августа былъ подписанъ предварительный мирный трактатъ въ Портсмутѣ. За удачно выполненное государственное порученіе С. Ю. былъ пожалованъ въ сентябрѣ графскимъ достоинствомъ. Возвращеніе графа Витте въ Россію совпало съ разгаромъ такъ называемаго освободительнаго движенія и начинавшимися аграрными безпорядками. Онъ быстро ознакомился съ положеніемъ дѣлъ и явился къ Государю Императору съ извѣстнымъ Всеподданнѣйшимъ докладомъ, вызвавшимъ Высочайшій манифестъ 17 октября о свободахъ. Манифестъ этотъ явился

предвозвѣстникомъ новаго конституціоннаго государственнаго строя. На графа С. Ю. было возложено осуществленіе Высочайшихъ предначертаній по скорѣйшему созыву Государственной Думы съ законодательными функціями. 19 октября, одновременно съ Высочайшимъ указомъ объ единствѣ въ дѣятельности министерствъ и главныхъ управленій, графъ Витте былъ назначенъ предсѣдателемъ совѣта министровъ, такъ сказать премьеръ-министромъ съ правомъ представленія лицъ на постъ министровъ и съ отвѣтственностью за ихъ дѣятельность. Послѣ манифеста 17 октября, по представленію гр. С. Ю., послѣдовала 21 октября амнистія за политическія преступленія. Первое время его премьерства совпало съ необычайнымъ подъемомъ революціонной волны, выразившимся въ повсемѣстныхъ рабочихъ, почтовыхъ, телеграфныхъ и желѣзнодорожныхъ забастовкахъ, въ усиленіи аграрныхъ безпорядковъ, въ ноябрскихъ военно-морскихъ мятежахъ въ Севастополѣ, Кіевѣ и въ бунтѣ въ Москвѣ. Старанія графа успокоить волненія мирными средствами, выясненіемъ причинъ безпорядковъ и обѣщаніями реформъ въ ближайшемъ будущемъ оказались безплодными и вызвали безпричинную смѣлость въ требованіяхъ возникшихъ тогда организацій: совѣта рабочихъ депутатовъ, союза союзовъ, академическаго союза и др. Для успокоенія, хотя бы частичнаго, и для введенія государственныхъ и общественныхъ отношеній въ законное русло пришлось прибѣгнуть къ репрессіямъ. Руководителемъ министерства внутреннихъ дѣлъ былъ приглашенъ, по представленію графа Витте, П. Н. Дурново, и незаконныя организаціи были отчасти уничтожены и преданы суду, отчасти стушевались. Съ цѣлью уничтоженія аграрныхъ безпорядковъ при гр. Витте появился Высочайшій манифестъ объ уничтоженіи выкупныхъ платежей съ бывшихъ помѣщичьихъ крестьянъ и объ увеличеніи средствъ крестьянскаго банка для выдачи ссудъ крестьянамъ на покупку земли (3 ноября). При немъ же былъ преобразованъ Государственный Совѣтъ, издано новое учрежденіе Государственной Думы, изданы дѣйствующіе основные законы, образовано министерство торговли и промышленности (27 октября) и повсемѣстно велись подготовительныя выборныя работы по созыву первой Государственной Думы 27 апрѣля 1906 года. Передъ созывомъ Г. Думы гр. С. Ю. (20 апрѣля), послѣ того, какъ онъ совершилъ колоссальный государственный заемъ, спасшій наши финансы отъ крушенія. вслѣдствіе японской войны и смуты, былъ уволенъ по просьбѣ и болѣзненному состоянію отъ должности предсѣдателя совѣта и комитета министровъ. Отдыхъ отъ кипучей и утомительной дѣятельности въ качествѣ перваго премьеръ-министра въ самое смутное время былъ недологъ. Вскорѣ гр. С. Ю. вошелъ въ составъ дѣятельнѣйшихъ членовъ Государственнаго Совѣта, не примкнувъ ни къ какой группѣ, и принялъ постъ предсѣдателя комитета финансовъ, одного изъ высшихъ государственныхъ учрежденій. Съ этого времени онъ является въ Г. Совѣтѣ при разрѣшеніи законодательныхъ вопросовъ однимъ изъ сильнѣйшихъ ораторовъ съ замѣчательнымъ по богатству и разнообразію знаніемъ наиболѣе выдающихся государственныхъ нуждъ. Его административная опытность, тщательное изученіе сути того или иного дѣла, смѣлость и всегдашняя основательность сужденій при его выдающихся способностяхъ обычно захватываютъ вниманіе Госуд. Совѣта и почти всегда вліяютъ на обстоятельность рѣшеній общихъ собраній. Со времени манифеста 17 октября союзъ русскаго народа зачислилъ гр. Витте въ свои враги и правая печать избрала его мишенью для своего остроумія. Между прочимъ на его жизнь были подготовлены покушенія (опущена адская машина съ взрывчатыми веществами въ дымовую трубу его дома). Покушенія эти не удались.

С. А. Воеводскій.

Вице-Адмиралъ

Степанъ Аркадьевичъ
ВОЕВОДСКІЙ.

Потомственный дворянинъ Смоленской губерніи С. А. Воеводскій происходитъ изъ извѣстной морской семьи. Его отецъ и оба дяди были адмиралами, а адмиралъ Павелъ Степановичъ Нахимовъ былъ роднымъ дядей его отца. Степанъ Аркадьевичъ Воеводскій родился въ 1859 году. По окончаніи, въ 1878 году, морского училища, совершилъ кругосвѣтное плаваніе, изъ котораго вернулся въ 1881 году. Въ 1882 году поступилъ въ Николаевскую Морскую Академію, которую окончилъ въ 1884 году по I-му разряду — по кораблестроительному отдѣленію. Впослѣдствіи, въ той же Академіи, будучи штабъ-офицеромъ, С. А. окончилъ курсъ военно-морского отдѣла. Съ 1884 г. по 1895 годъ плавалъ на судахъ флота въ разныхъ должностяхъ. Былъ наблюдающимъ при постройкѣ во Франціи крейсера I ранга „Свѣтлана“, на которомъ, въ должности старшаго офицера, плавалъ въ Средиземномъ морѣ и въ Сѣверномъ Ледовитомъ океанѣ. Командовалъ судами: мореходной канонерской лодкой II ранга „Храбрый“, въ плаваніи въ Средиземномъ морѣ, учебнымъ судномъ „Вѣрный“, въ составѣ отряда судовъ Морского Корпуса и крейсеромъ I ранга „Герцогъ Эдинбургскій“, во внутреннемъ плаваніи и за границей въ Атлантическомъ океанѣ съ учениками строевыми унтеръ-офицерами. Съ 1903 по 1906 г. былъ завѣдующимъ учебной командой строевыхъ квартирмейстеровъ. Въ 1906 году С. А. былъ назначенъ начальникомъ Николаевской Морской Академіи и директоромъ Морского Корпуса, причемъ въ кампаніи 1906, 1907 и 1908 гг. командовалъ отрядомъ судовъ Морского Корпуса. При немъ было приступлено къ преобразованію дѣла подготовленія будущихъ офицеровъ, какъ въ стѣнахъ корпуса, такъ и во время плаванія на судахъ отряда, а также къ преобразованію Академіи. Въ 1908 году, въ чинѣ Контръ-Адмирала, состоя въ Свитѣ Его Императорскаго Величества, С. А. былъ назначенъ Товарищемъ Морского Министра, въ 1909 году—Морскимъ Министромъ и въ томъ же году произведенъ въ Вице-Адмиралы. Въ первое же время своего управленія министерствомъ С. А. обратилъ вниманіе на поднятіе боевого значенія флота. При немъ установлены періодическія совѣщанія начальниковъ боевыхъ частей флота и центральныхъ учрежденій вѣдомства, приступлено было къ выработкѣ правилъ и инструкцій по тактической и организаціонной частямъ судовой и минной артиллеріи, а также къ выработкѣ новаго свода боевыхъ сигналовъ и боевой сигнализаціи. Въ мартѣ 1911 года С. А. оставилъ постъ Министра и былъ назначенъ Членомъ Государственнаго Совѣта. Въ Госуд. Совѣтѣ С. А. примкнулъ къ группѣ правыхъ.

Статсъ-секретарь, дѣйствительный тайный совѣтникъ,

Михаилъ Николаевичъ ГАЛКИНЪ-ВРАСКОЙ.

М. Н. Галкинъ-Враской.

Потомственный дворянинъ Казанской губ., М. Н. Галкинъ-Враской родился въ 1834 г. Окончивъ Казанскій университетъ, онъ, 20-ти лѣтъ отъ роду, вступилъ на службу въ управленіе Оренбургскаго генералъ-губернатора. Когда въ 1858 г. въ Хиву и Бахару была снаряжена наша миссія, М. Н. вошелъ въ составъ ея, а на слѣдующемъ году, въ качествѣ участника спеціальной экспедиціи, посѣтилъ Туркменію (Закаспійскую область). Результатомъ этихъ посѣщеній явился сборникъ статей „Этнографическіе и историческіе матеріалы по Средней Азіи и Оренбургскому краю“, изданный вскорѣ М. Н. Въ 1862 г. М. Н. отправился въ Западную Европу, гдѣ пробылъ два года, посвятивъ ихъ, главнымъ образомъ, на изученіе постановки тюремнаго дѣла на Западѣ и тюремнаго вопроса вообще; результатомъ сего было изданіе имъ труда „Матеріалы къ изученію тюремнаго вопроса“. По возвращеніи въ Россію, М. Н. былъ назначенъ чиновникомъ особыхъ порученій при министрѣ внутреннихъ дѣлъ гр. Валуевѣ, завѣдывалъ канцеляріей президента попечительнаго о тюрьмахъ о-ва, состоялъ членомъ военно-кодификаціонной комиссіи по пересмотру положенія о военныхъ тюрьмахъ и членомъ, состоявшей подъ предсѣдательствомъ ст.-секр. гр. Палена, комиссіи по вопросу о преобразованіи тюремной у насъ части. Кромѣ того, М. Н. принималъ дѣятельное участіе въ качествѣ члена въ особыхъ комитетахъ: 1) объ устройствѣ нашихъ средне-азіатскихъ владѣній и 2) объ управленіи Киргизскими степями. Впослѣдствіи онъ состоялъ еще членомъ комиссіи по разработкѣ положенія объ управленіи Туркестанскимъ краемъ. Въ 1866 г. М. Н. былъ назначенъ начальникомъ отдѣленія канцеляріи комитета министровъ, а черезъ два года занялъ постъ Эстляндскаго губернатора и явился піонеромъ русскаго государственнаго дѣла на Прибалтійской окраинѣ. Въ 1870 г. М. Н. былъ переведенъ на должность губернатора въ Саратовъ, гдѣ снискалъ всеобщую любовь не только какъ администраторъ, но и какъ человѣкъ. При оставленіи въ 1879 г. управленія Саратовскою губерніею, онъ, за особую дѣятельность по предотвращенію чумной эпидеміи, спирѣвствовавшей въ сосѣдней Астраханской губ., былъ награжденъ внѣ срока орденомъ Бѣлаго Орла. Кромѣ того, Государыня Императрица Марія Александровна удостоила М. Н. рескриптомъ за полезную дѣятельность по мѣстнымъ учрежденіямъ вѣдомства Императрицы Маріи. Постъ Саратовскаго губернатора М. Н. оставилъ, вслѣдствіе назначенія его, въ Апрѣлѣ 1979 г., первымъ начальникомъ главнаго тюремнаго управленія. Въ качествѣ послѣдняго, во ввѣренной ему области, М. Н. содѣйствовалъ массѣ важныхъ реформъ. Такъ напр., преобразованы были тюремные штаты съ улучшеніемъ матеріальнаго и служебнаго положенія служащихъ, учреждены губернскія тюремныя инспекціи въ 20-ти губерніяхъ, построены нѣсколько образцовыхъ тюремъ, введенъ обязательный трудъ среди арестантовъ и мн. др. Кромѣ того, имъ былъ подготовленъ обширный матеріалъ по отмѣнѣ ссылки въ Сибирь, чему содѣйствовали двукратныя поѣздки его въ Сибирь и на остр. Сахалинъ. За время

управленія имъ тюремнымъ вѣдомствомъ, состоялся въ Петербургѣ, при полномъ успѣхѣ, международный тюремный конгрессъ, заслужившій особо-сочувственные отзывы иностранныхъ делегатовъ, которыми М. Н. былъ избранъ въ пожизненные почетные председатели международной тюремной комиссіи. Въ 1896 г. М. Н. назначенъ былъ членомъ Государственнаго Совѣта, съ присутствованіемъ въ д-тѣ Государственной Экономіи, и принималъ дѣятельное участіе въ качествѣ члена въ особыхъ при Государственномъ Совѣтѣ совѣщаніяхъ: по обсужденію проекта уголовнаго уложенія; по вопросамъ о признаніи за дворянствомъ Прибалтійскихъ губ. правъ полной собственности на состоявшія въ его владѣніи, какъ называемыя, дворянскія имѣнія и объ устройствѣ крестьянъ, водвореныхъ въ этихъ имѣніяхъ; для обсужденія законопроектовъ по пересмотру законоположеній по судебной части и др. Въ 1899 г. на него, какъ на члена попечительства о трудовой помощи, Государыней Императрицей Александрой Ѳеодоровной возложено было особое порученіе по оказанію трудовой помощи пострадавшему отъ недорода хлѣба населенію Казанской, Вятской, и Симбирской губ. Успѣшное окончаніе этого порученія было засвидѣтельствовано въ милостивомъ рескриптѣ Ея Величества. Подобное же порученіе на М. Н. было возложено Императрицей и въ 1905 г., по случаю неурожая въ губерніяхъ Орловской, Рязанской, Самарской, Тульской, Саратовской и Тамбовской. Въ 1906—1907 гг. въ виду продолженія недорода, распространившагося всего на 12 губерній, М. Н. поручено продолжать предпринятое дѣло по оказанію трудовой помощи, устройствомъ разнообразныхъ общественныхъ работъ въ селеніяхъ, наиболѣе пострадавшихъ отъ неурожая. М. Н. состоитъ около 30 лѣтъ председателемъ Прибалтійскаго православнаго братства съ самаго его основанія, успѣху котораго онъ очень много содѣйствовалъ, почетнымъ членомъ Императорскаго Палестинскаго, славянскаго и мн. друг. обществъ, а также почетнымъ гражданиномъ всѣхъ городовъ Саратовской губ. Въ 1902 г. М. Н. былъ награжденъ орденомъ Св. Владиміра I-ой ст., а въ день исполнившагося 50-ти лѣтія государственной службы, въ февралѣ 1904 г., пожалованъ былъ въ статсъ-секретари Его Величества и удостоенъ Высочайшаго рескрипта. Въ реформированномъ Гос. Совѣтѣ М. Н. примкнулъ къ группѣ центра.

Тайный Совѣтникъ, Профессоръ

Владиміръ Ивановичъ ГЕРЬЕ.

В. И. Герье.

Герье, В. И., извѣстный профессоръ всеобщей исторіи московскаго университета, родился подъ Москвой, 17 мая 1837 г. По окончаніи курса на словесномъ факультетѣ московскаго университета, онъ былъ оставленъ при университетѣ для приготовленія къ профессорскому званію и, вмѣстѣ съ тѣмъ, сдѣлался преподавателемъ литературы и исторіи въ первомъ московскомъ кадетскомъ корпусѣ. Въ 1862 г. В. И. защитилъ магистерскую диссертацію на тему: „Борьба за польскій престолъ въ 1733 г.“. и былъ отправленъ за границу, гдѣ пробылъ три года (въ Германіи, Италіи и Парижѣ). Избранный въ доценты по кафедрѣ всеобщей исторіи, въ 1863 г., онъ началъ читать лекціи по всеобщей исторіи въ московскомъ университетѣ. Въ 1868 г. онъ защитилъ диссертацію на темы: „Лейбницъ и его вѣкъ“ на степень доктора, послѣ чего былъ назначенъ сверхштатнымъ ординарнымъ профессоромъ, а потомъ избранъ совѣтомъ университета въ штатные ординарные профессоры. Начавъ свою преподавательскую дѣятельность съ чтенія курсовъ по средней исторіи, В. И. впослѣдствіи дѣлилъ свои занятія, главнымъ образомъ, между римской и новой исторіей. Его курсы всегда отличались систематичностью, содержательностью и широтой взгляда. Онъ положилъ начало семинаріямъ по всеобщей исторіи, значительно повліявшимъ на успѣхъ исторической науки въ московскомъ университетѣ и на подготовку преподавателей для среднихъ учебныхъ заведеній. Дѣятельность В. И. въ университетѣ тѣсно связана съ той полемикой по вопросу объ организаціи нашихъ университетовъ, которая велась въ семидесятыхъ годахъ и въ которой онъ выступилъ защитникомъ устава 1863 г. Въ Москвѣ В. И. были основаны Высшіе женскіе курсы (курсы Герье), во главѣ которыхъ онъ стоялъ въ теченіе 16-ти лѣтъ, пока они не были закрыты, въ 1888 г., вмѣстѣ съ другими подобными курсами, существовавшими въ нѣкоторыхъ университетскихъ городахъ. Наконецъ, въ качествѣ гласнаго и члена разныхъ думскихъ комиссій, В. И. принималъ весьма дѣятельное участіе въ городскихъ дѣлахъ Москвы. Съ 1876 г. В. И. состоялъ гласнымъ городской думы и отъ города гласнымъ губернскаго земства. Въ качествѣ предсѣдателя комиссіи о пользахъ и нуждахъ, представилъ московской городской думѣ докладъ объ организаціи въ Москвѣ общественнаго призрѣнія, и, со времени введенія городскихъ попечительствъ о бѣдныхъ въ гор. Москвѣ, въ 1895 г., состоялъ попечителемъ 2-го хамовническаго участка г. Москвы. Послѣ введенія новаго городового положенія, въ 1892 г., былъ избранъ городской думой предсѣдательствующимъ, по 27 ст. гор. пол., и состоялъ въ этомъ званіи 12 лѣтъ. Былъ приглашенъ предсѣдателемъ Высочайше утвержденной комиссіи по преобразованію общественнаго призрѣнія К. К. Гротомъ, членомъ этой комиссіи, въ 1895 г. назначенъ членомъ попечительства о домахъ трудолюбія, а нынѣ состоитъ его почетнымъ членомъ. Въ 1900 г. былъ назначенъ и состоялъ, въ теченіе 5 лѣтъ, директоромъ вновь организованныхъ правительствомъ высшихъ женскихъ курсовъ въ Москвѣ. Кромѣ двухъ диссертацій, онъ написалъ значительное число разныхъ исто-

рическихъ работъ. Всѣ онѣ, будучи всегда литературно обработанными произведеніями, отличаются широкой постановкой трактуемыхъ предметовъ и идейнымъ содержаніемъ Какъ въ своихъ курсахъ, такъ и въ печатныхъ трудахъ, В. И. является представителемъ историко-философскаго міровоззрѣнія, чуждаго какой-либо исключительности, его точку зрѣнія можно опредѣлить, какъ культурную, въ широкомъ смыслѣ этого слова, и всемірно-историческую. Кромѣ двухъ диссертацій, В. И. издалъ отдѣльными книгами: „Очеркъ развитія исторической науки", „Понятіе о власти и народѣ въ наказахъ 1789 г.," „Основы Римской исторіи", „Идея народовластія наканунѣ французской революціи 1789 г.," 1904 г. „Французская революція въ освѣщеніи Тэна", 1911 г. „Зодчіе и подвижники Божьяго Царства. Ч. I. Блаженный Августинъ", 1910 г., за которую получилъ премію отъ Академіи Наукъ; „Францискъ изъ Ассизи. Апостолъ нищеты и любви" 1903 г., „Западное Монашество и Папство" 1913 г., „Императоръ Александръ и Наполеонъ" 1912 г. и др. Войдя въ союзъ 17 октября, В. И. сталъ однимъ изъ наиболѣе замѣтныхъ членовъ московскаго комитета союза. Рядъ сочиненій и статей В. И. касается конституціонализма и разбора дѣятельности Государственной Думы. Сюда относятся: Первая Русская Государственная Дума 1906 г. Вторая Государственная Дума 1907 г., Второе Раскрѣпощеніе 1911 г., Третья Государственная Дума 1912 г. Членомъ Государственнаго Совѣта назначенъ 1 января 1907 года. Въ Госуд. Совѣтѣ В. И. примыкаетъ къ группѣ центра.

Дѣйствительный тайный совѣтникъ,

баронъ

Эмилій Федоровичъ
фонъ-ГОЙНИНГЕНЪ-ГЮНЕ.

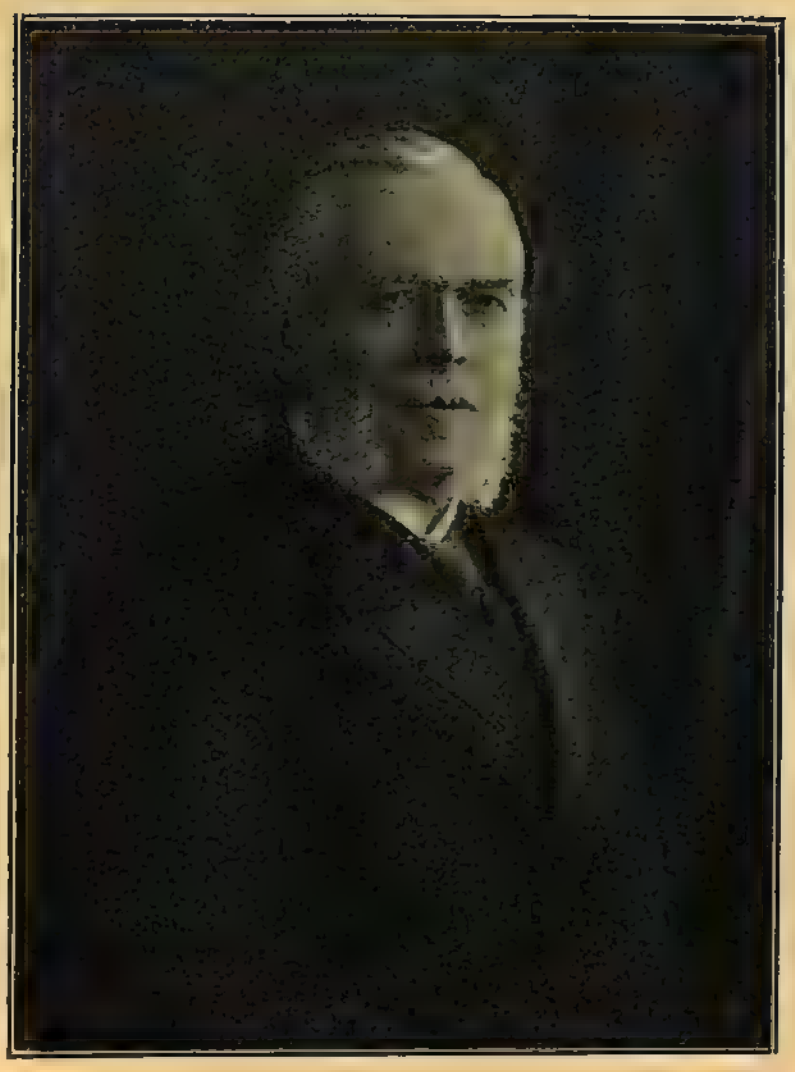

Баронъ Э. Ф. фонъ-Гойнингенъ-Гюне.

Баронъ Э. Ф. фонъ - Гойнингенъ-Гюне родился въ 1841 г., въ г. Аренсбургѣ Лифляндской губерніи. Окончивъ курсъ наукъ въ Императорскомъ Училищѣ Правовѣдѣнія, Э. Ф. отравился за границу, для довершенія полученнаго имъ образованія при иностранныхъ университетахъ; пробылъ тамъ два года и, по возвращеніи въ Россію, былъ командированъ для занятій въ Сенатъ, гдѣ послѣдовательно занималъ должности: секретаря 1-го отдѣленія 3-го департамента, 1-го общаго собранія и оберъ-секретаря 1-го департамента. Въ 1873 г. Э. Ф. былъ назначенъ товарищемъ оберъ-прокурора 1-го департамента и въ 1881 г.—оберъ-прокуроромъ 4-го департамента Сената. Въ этой должности баронъ Гюне пробылъ до назначенія его въ 1889 г. Сенаторомъ, присутствующимъ въ Гражданскомъ Кассаціонномъ Департаментѣ. Въ слѣдующемъ году Э. Ф. назначенъ былъ предсѣдателемъ главнаго Комитета Евангелическаго библейскаго общества, а въ 1901 году—членомъ особаго присутствія при Государственномъ Совѣтѣ для предварительнаго разсмотрѣнія жалобъ на опредѣленія Департаментовъ Сената.

Членомъ Государственнаго Совѣта Э. Ф. назначенъ 1-го января 1908 г., съ оставленіемъ въ званіи Сенатора.

Въ Государственномъ Совѣтѣ баронъ Гойнингенъ-Гюне примкнулъ къ группѣ центра. Состоялъ членомъ комиссіи:—законодательныхъ предположеній и другихъ. Э. Ф. состоитъ также предсѣдателемъ вспомогательной кассы евангелическо-лютеранскихъ приходовъ въ Россіи.

Князь Д. П. Голицынъ-Муравлинъ.

Тайный Совѣтникъ,

князь

Дмитрій Петровичъ ГОЛИЦЫНЪ-МУРАВЛИНЪ.

Князь Д. П. Голицынъ-Муравлинъ происходитъ изъ стариннаго рода. Родился въ 1860 г. Образованіе получилъ въ Императорскомъ Александровскомъ лицеѣ. Въ 1879 г., будучи еще лицеистомъ, Д. П. напечаталъ первое свое произведеніе (стихи) въ „Живописномъ Обозрѣніи“. Съ тѣхъ поръ и началась литературная карьера писателя. Живое участіе въ немъ принялъ беллетристъ Шелеръ-Михайловъ, отчасти руководившій первыми шагами князя въ литературѣ. Серьезное вниманіе критики кн. Д. П. Голицынъ обратилъ на себя своимъ сборникомъ разсказовъ „Убогіе и нарядные“, представлявшимъ очерки и наблюденія изъ быта нашей золотой молодежи (1884 г.). Затѣмъ почти ежегодно выпускалъ или романъ („Баба“, „Теноръ“, „Святыни“, „Мракъ“, „Хворь“, „Около любви“, „Рубли“, „Рѣжаниновъ“, „Отъ смутныхъ дней“, „Вавилоняне“, „На Руси“, „На безлюдьи“), или сборникъ разсказовъ („Въ Петербургѣ“, „Поэзія“, „Судъ идетъ“, „Не убій“, „Въ толпѣ“ и др.). Князь выпускалъ свои произведенія преимущественно книгами. Немногія изъ его произведеній появились предварительно въ повременныхъ изданіяхъ. Критика относилась къ нему вообще сочувственно. Серія его разсказовъ, пьесъ и романовъ составляетъ болѣе 20 томовъ. „Въ романахъ его умъ“, по словамъ Н. А. Энгельгардта, „вообще преобладаетъ надъ непосредственнымъ творчествомъ и пафосъ гражданскаго негодованія согрѣваетъ скорбно-пессимистическія страницы этого бытописателя общественныхъ „верхинъ“ послѣдней четверти истекшаго вѣка. Публицистическій элементъ вторгается въ живопись образныхъ наблюденій... Какъ бытописатель и психологъ нравственной контузіи русскаго общества и разложенія помѣстнаго нашего сословія, а также петербургской аристократіи, Муравлинъ писатель интересный значительный, оригинальный“. Не безъ успѣха выступилъ Д. П. и на сценѣ. Его драматическая сказка въ стихахъ „Сонъ Услады“ имѣла выдающійся успѣхъ. Меньшій,—въ такомъ же стилѣ написанный,—„Кащей“. Наконецъ онъ издалъ описаніе Черногоріи и Далмаціи, живые, яркіе путевые очерки, печатавшіеся предварительно въ „С.-Петербургскихъ Вѣдомостяхъ“ подъ названіемъ: „У синя моря“. Непосредственную связь съ литературною дѣятельностью кн. Дм. П. Голицына-Муравлина имѣла его дѣятельность общественная, какъ предсѣдателя Русскаго Собранія. Онъ былъ однимъ изъ иниціаторовъ Собранія, нынѣ первый почетный членъ этого Собранія. Его умѣлому предсѣдательству, его такту и благожелательному нраву Русское Собраніе обязано своимъ успѣшнымъ развитіемъ въ весьма значительной степени. Д. П. состоитъ почетнымъ членомъ Московскаго Румянцевскаго и Публичнаго музеевъ, членовъ совѣта Общества ревнителей русскаго историческаго просвѣщенія въ память Императора Александра III, былъ членомъ дирекціи Литературно-Художественнаго общества, участвовалъ въ комиссіи по пересмотру законовъ о театрѣ и зрѣлищахъ, состоялъ членомъ комитета Пушкинскаго лицейскаго общества. Большая часть его служебной дѣятельности протекла въ Государственной канцеляріи, гдѣ онъ былъ въ 90-хъ годахъ помощникомъ статсъ-секретаря Государственнаго Совѣта. Въ 1902 году Д. П., будучи членомъ совѣта Министра Народнаго Просвѣ-

щенія, принималъ близкое участіе въ преобразовательныхъ работахъ Министерства. На него возлагались отвѣтственныя ревизіонныя командировки въ различные учебные округа. Въ 1906 г. князь занялъ постъ товарища главноуправляющаго Собственною Его Величества канцеляріею по учрежденіямъ Императрицы Маріи, съ 1 января 1910 г. былъ назначенъ Главноуправляющимъ, тѣмъ самымъ ставъ Предсѣдателемъ Опекунскаго Совѣта. Въ этой должности онъ сосредоточилъ свое вниманіе, главнѣйше, на улучшеніи быта питомцевъ Воспитательныхъ домовъ и на нужды учебной части вѣдомства. Въ апрѣлѣ 1912 г. состоялось его назначеніе Членомъ Государственнаго Совѣта. Онъ состоитъ членомъ правой группы, участвуетъ въ трудахъ особой учебной комиссіи. Съ образованіемъ Высочайше учрежденнаго Комитета по сооруженію новаго собора св. Троицы въ С.-Петербургѣ, подъ предсѣдательствомъ Его Высочества князя Іоанна Константиновича,—на него возложены обязанности товарища Предсѣдателя Комитета.

И. Л. Горемыкинъ.

Статсъ-секретарь
дѣйствительный тайный совѣтникъ

Иванъ Логгиновичъ
ГОРЕМЫКИНЪ,
Предсѣдатель Совѣта Министровъ

Потомственный дворянинъ Новгородской губерніи И. Л. Горемыкинъ родился въ 1839 г. По окончаніи курса наукъ въ Императорскомъ училищѣ Правовѣдѣнія началъ службу въ канцеляріи 1-го Департамента Сената. Спустя 4 года онъ былъ назначенъ чиновникомъ особыхъ порученій въ учредительный комитетъ по дѣламъ Царства Польскаго и служилъ въ этомъ краѣ сперва въ качествѣ комиссара по крестьянскимъ дѣламъ, затѣмъ былъ товарищемъ предсѣдателя комиссіи по крестьянскимъ дѣламъ. Въ 1866 г. И. Л. былъ назначенъ Плоцкимъ вице-губернаторомъ, а въ 1869 г. былъ перемѣщенъ на ту же должность въ Кѣлецкую губернію. Прослуживъ здѣсь 4 года, онъ былъ назначенъ членомъ временной комиссіи по крестьянскимъ дѣламъ при Министерствѣ Внутреннихъ Дѣлъ. Послѣдняя служба доставила ему возможность принять дѣятельное и видное участіе въ устроеніи Царства Польскаго, а также познакомила его съ положеніемъ мѣстныхъ крестьянъ и съ крестьянскимъ дѣломъ вообще. Уже въ 1869 г. И. Л. былъ написанъ и изданъ историческій трудъ „Очерки исторіи крестьянъ Царства Польскаго“. Въ 1880 г. онъ принималъ участіе, въ качествѣ старшаго чиновника, въ ревизіи Сенатора И. И. Шамшина Саратовской и Самарской губерній. На И. Л. было возложено изслѣдованіе экономическаго быта и юридическаго положенія крестьянъ. Результаты своего изслѣдованія онъ изложилъ въ пространной запискѣ, заключающей въ себѣ множество цѣннаго матеріала. Въ 1882 г. И. Л. состоялъ членомъ комиссіи по выработкѣ правилъ о выкупѣ надѣловъ въ помѣщичьихъ имѣніяхъ губерній великороссійскихъ и малороссійскихъ и участвовалъ въ разныхъ работахъ того времени по крестьянскому вопросу. Въ этомъ же году онъ былъ назначенъ членомъ Консультаціи Министерства Юстиціи и исполнялъ обязанности товарища оберъ-прокурора 1-го Департамента Правительствующаго Сената, а черезъ два года перешелъ на должность оберъ-прокурора 2-го Департамента Сената, гдѣ сосредоточиваются крестьянскія дѣла. Благодаря своей прежней службѣ, И. Л. явился однимъ изъ освѣдомленныхъ оберъ-прокуроровъ въ данной области. Въ дальнѣйшемъ же онъ пріобрѣлъ на этомъ посту обширныя свѣдѣнія о сельской жизни и нуждахъ русской деревни. Въ 1891 г. И. Л. былъ призванъ на постъ товарища Министра Юстиціи, на каковомъ и пробылъ до 1894 г., когда былъ назначенъ Сенаторомъ и управляющимъ Межевой частью. Пробывъ на послѣднемъ посту одинъ годъ, онъ получилъ назначеніе товарищемъ Министра Внутреннихъ Дѣлъ, а черезъ нѣсколько мѣсяцевъ, при назначеніи П. Н. Дурново предсѣдателемъ Комитета Министровъ—И. Л. занялъ постъ Министра Внутреннихъ Дѣлъ. Во главѣ Министерства онъ находился до 1900 г. За это время имъ было обращено особое вниманіе на крестьянскій вопросъ и переселенческое дѣло, происходили подъ его предсѣдательствомъ работы особой комиссіи по пересмотру дѣйствующаго законодательства о крестьянахъ, учреждено переселенческое управленіе, учреждены

установленія по крестьянскимъ дѣламъ Акмолинской области и временное положеніе о крестьянскихъ начальникахъ Тобольской, Томской, Иркутской и Енисейской г.г., измѣнены дѣйствующія правила объ отвѣтственности губернаторовъ за преступленія по должности, утверждены нормальные уставы сельскихъ пожарныхъ дружинъ и потребительскихъ обществъ, осуществлена, въ 1896 г., всеобщая перепись населенія въ Россіи, установлено, въ 1898 г., междугородное телефонное сообщеніе между Петербургомъ и Москвой, и мн. др. Кромѣ того, И. Л. пришлось вести дѣятельную борьбу съ неурожайными бѣдствіями. Въ концѣ 1899 г. И. Л. назначенъ былъ членомъ Государственнаго Совѣта. Дѣятельное участіе онъ принималъ и въ Попечительствѣ о домахъ трудолюбія и работныхъ домахъ. Въ 1905 г., по закрытіи Комиссіи гр. С. Ю. Витте о нуждахъ сельскохозяйственной промышленности, И. Л. былъ назначенъ Предсѣдателемъ Комиссіи объ устройствѣ крестьянскаго землевладѣнія. 21 апрѣля 1906 г., передъ открытіемъ Государственной Думы 1-го созыва, И. Л. былъ призванъ на отвѣтственный постъ Предсѣдателя Совѣта Министровъ. Въ качествѣ послѣдняго онъ обновилъ составъ кабинета Министровъ и 13 мая 1906 г. выступилъ въ 1 й Государственной Думѣ съ первой деклараціей отъ лица Правительства, излагавшей программу его будущей дѣятельности. Въ означенной декларации И. Л. заявилъ себя убѣжденнымъ сторонникомъ начала неотъемлемости и неприкосновенности собственности, строгой законности и мирнаго теченія государственной жизни. Скорѣйшему разрѣшенію земельнаго вопроса онъ придалъ государственное значеніе. Для улучшенія крестьянскаго землепользованія И. Л. намѣчалъ подъемъ сельскохозяйственнаго промысла, развитіе переселенческаго дѣла и увеличеніе площади землевладѣнія малоземельныхъ, за счетъ свободныхъ казенныхъ земель и пріобрѣтеніемъ частновладѣльческихъ земель при содѣйствіи крестьянскаго банка. Въ первую же очередь И. Л. выдвинулъ вопросъ о мѣстномъ судѣ, упрощеніе судебнаго производства и его удешевленіе. На посту Предсѣдателя Совѣта Министровъ И. Л. пробылъ до 8 іюля 1906 г., когда, по прошенію, уволился отъ означенной должности, при чемъ былъ оставленъ въ званіяхъ члена Государственнаго Совѣта и Сенатора. Въ послѣдніе годы И. Л. принимаетъ дѣятельное участіе въ дѣлахъ Государственнаго Совѣта, гдѣ, примкнувъ къ группѣ правыхъ, является цѣннымъ работникомъ, главнымъ образомъ, по вопросамъ крестьянскимъ.

Въ первые годы своей государственной дѣятельности И. Л. принималъ дѣятельное участіе въ земской жизни Новгородской губерніи, въ качествѣ гласнаго Боровичскаго уѣзднаго земскаго собранія. И. Л. имѣетъ всѣ русскіе ордена до ордена Св. Александра Невскаго.

Перу И. Л. Горемыкина принадлежитъ обширный двухтомный трудъ въ трехъ частяхъ: „Сводъ узаконеній и распоряженій Правительства объ устройствѣ сельскаго состоянія и учрежденій по крестьянскимъ дѣламъ“, со всѣми послѣдовавшими по нимъ разъясненіями Правительствующаго Сената. Этотъ трудъ является весьма цѣнной настольной книгой для всѣхъ тѣхъ, кто занимается практической и научной разработкой крестьянскихъ вопросовъ. (Выдержалъ 5 изданій).

31 января 1914 года И. Л. снова былъ призванъ на постъ Предсѣдателя Совѣта Министровъ, безъ портфеля, вмѣсто ушедшаго съ этого поста графа В. Н. Коковцова.

В. Ф. Дейтрихъ.

Тайный совѣтникъ

Владиміръ Федоровичъ
ДЕЙТРИХЪ.

Дейтрихъ В. Ф., дворянинъ по происхожденію, родился 29 іюля 1850 г. По окончаніи курса наукъ въ С.-Петербургскомъ университетѣ по юридическому факультету, со степенью кандидата, вступилъ на службу въ уголовный кассаціонный департаментъ правительствующаго Сената кандидатомъ на судебныя должности и черезъ годъ былъ командированъ къ исправленію обязанности помощника оберъ-секретаря. Въ 1876 году В. Ф., будучи всего 26 лѣтъ отъ роду, назначается уже товарищемъ Подольскаго губернскаго прокурора. Въ качествѣ послѣдняго онъ нѣкоторое время исправляетъ должность губернскаго прокурора. Въ 1878 году В. Ф. назначается товарищемъ прокурора Воронежскаго окружнаго суда, а черезъ два года переводится на ту же должность въ С.-Петербургскій окружный судъ. Въ послѣдней должности В. Ф. пробылъ три года, за отличіе по службѣ былъ произведенъ въ слѣдующій чинъ и вскорѣ назначенъ прокуроромъ Витебскаго окружнаго суда. Въ 1888 году В. Ф. снова назначается въ Петербургскій окружный судъ уже въ качествѣ прокурора, а черезъ годъ занимаетъ постъ предсѣдателя означеннаго суда и вскорѣ, во вниманіе отлично усердной и ревностной службы, жалуется кавалеромъ ордена Св. Владиміра 3 ст. Въ виду того, В. Ф. зарекомендовалъ себя въ качествѣ опытнаго администратора, ему поручается въ 1891 году обозрѣніе дѣлопроизводства въ пяти сѣверо-восточныхъ уѣздахъ Вологодской губ., а черезъ 2 года обозрѣніе дѣлопроизводства Уфимской палаты, уголовнаго и гражданскаго суда, судебныхъ слѣдователей и прокурорскаго надзора Уфимской губ., а также нѣкоторыхъ судебныхъ установленій и прокурорскаго надзора Уральской области. За блестящее выполненіе возложенныхъ на него обязанностей В. Ф. произведенъ былъ въ дѣйств. стат. сов. и вскорѣ назначенъ прокуроромъ С.-Петербургской судебной палаты. Въ качествѣ такового ему пришлось ревизовать дѣлопроизводства Сыръ-Дарьинскаго, Ферганскаго и Самаркандскаго областныхъ судовъ, прокурорскаго надзора, судебныхъ слѣдователей, мировыхъ судей и ихъ помощниковъ Туркестанскаго округовъ. Въ 1898 году В. Ф. назначенъ старшимъ предсѣдателемъ С.-Петербургской судебной палаты, а въ 1902 году помощникомъ Финлядскаго генералъ-губернатора съ производствомъ въ тайные совѣтники. Въ качествѣ послѣдняго В. Ф. состоялъ предсѣдателемъ особаго совѣщанія по дѣламъ печати Финляндіи, членомъ комиссіи для пересмотра нѣкоторыхъ законоположеній, касающихся Финляндскаго управленія, предсѣдателемъ комиссіи для всесторонней разработки вопроса объ улучшеніи положенія безземельныхъ въ Финляндіи и предсѣдателемъ совѣщательнаго комитета по дѣламъ русскихъ училищъ въ Финляндіи. За выдающіяся отличія по службѣ В. Ф., 17 апрѣля 1903 года, былъ пожалованъ кавалеромъ ордена Бѣлаго орла, а въ сентябрѣ того же года назначенъ членомъ Государственнаго Совѣта. Въ бытность свою прокуроромъ С.-Петербургской палаты В. Ф. Дейтрихъ принималъ дѣятельное участіе въ комиссіяхъ: для составленія законодательныхъ предположеній объ устройствѣ тюремной части въ вѣдомствѣ м-ва юстиціи; для обсужденія дѣйствующихъ и выработки новыхъ правилъ объ административной высылкѣ; для пересмотра дѣйствующихъ законоположеній объ охотѣ и др. Въ Госуд. Совѣтѣ В. Ф. примкнулъ къ группѣ праваго центра (націоналистъ) и принимаетъ участіе въ работахъ многихъ совѣтскихъ комиссій.

Шталмейстеръ

Александръ Дмитріевичъ ЗИНОВЬЕВЪ.

А. Д. Зиновьевъ.

Потомственный дворянинъ Петроградской губерніи, А. Д. Зиновьевъ родился въ 1854 г. Образованіе получилъ въ Петроградскомъ университетѣ по юридическому факультету. Въ 1877 г. поступилъ на военную службу рядовымъ изъ вольноопредѣляющихся въ Лейбъ-Гвардіи Конный полкъ. Въ 1879 г. вступилъ въ бракъ съ баронессою Е. Н. Корфъ Въ 1880 г. уволенъ былъ изъ военной службы въ отставку по домашнимъ обстоятельствамъ съ чиномъ поручика и въ 1882 г. зачисленъ въ запасъ гвардейской кавалеріи. По выходѣ въ запасъ А. Д. поселился въ г. Нарвѣ, гдѣ посвятилъ себя семейнымъ имущественнымъ дѣламъ и Нарвскому городскому хозяйству. Съ 1884 года началась служба А. Д. по выборамъ въ Петроградской губерніи. Въ теченіе 4-хъ трехлѣтій его выбирали въ депутаты дворянства по Петергофскому уѣзду. Съ 1886 г. и по настоящее время (за исключеніемъ пребыванія въ должности Петроградскаго губернатора) онъ избирается уѣзднымъ и губернскимъ земскимъ гласнымъ сперва гг. Нарвы и Ямбурга по Ямбургскому уѣзду, затѣмъ по Петергофскому уѣзду. Съ 1887 г. А. Д. безпрерывно выбирали почетнымъ мировымъ судьей по разнымъ уѣздамъ Петроградской губ. Въ 1890 г. онъ былъ избранъ гласнымъ Нарвской городской думы, по уполномочію коей состоялъ какъ членомъ разныхъ комиссій, такъ и завѣдывающимъ отдѣльными отраслями городского хозяйства; въ 1896 г членомъ совѣта Государственнаго банка отъ дворянства; въ январѣ 1897 г.—предводителемъ дворянства Петергофскаго уѣзда, обязанности коего онъ передъ тѣмъ уже исполнялъ въ качествѣ депутата дворянства. Должность уѣзднаго предводителя дворянства однако занять ему не пришлось, въ виду одновременнаго избранія его Петроградскимъ губернскимъ предводителемъ дворянства. Послѣднюю должность А. Д. и занималъ по 1903 г., когда былъ назначенъ Петроградскимъ губернаторомъ. Дѣятельность А. Д. Зиновьева, какъ губернскаго предводителя дворянства, совпала съ самымъ оживленнымъ періодомъ предположенныхъ дляукрѣпленія дворянскаго землевладѣнія мѣропріятій и вызвала участіе его въ цѣломъ рядѣ образованныхъ Правительствомъ совѣщаній и комиссій (совѣщанія по дѣламъ дворянскаго сословія, комиссіи по пересмотру уставовъ дворянскаго и крестьянскаго банковъ, и т. д.), а также и послѣдовательныя приглашенія въ засѣданія Государственнаго Совѣта. Въ качествѣ уже Петроградскаго губернатора онъ также неоднократно приглашался въ различныя спеціальныя комиссіи и особыя совѣщанія, дѣятельно работалъ въ совѣщаніи, подъ предсѣдательствомъ С. Ю. Витте, о нуждахъ сельско-хозяйственной промышленности, въ особомъ совѣщаніи, подъ предсѣдательствомъ А. Н. Куломзина, по выработкѣ законопроекта объ арендѣ, въ Исполнительной Комиссіи при Главномъ Управленіи Россійскаго Общества Краснаго Креста по подачѣ помощи больнымъ и раненымъ воинамъвъ войну съ Японіей, гдѣ состоялъ предсѣдателемъ особой комиссіи по безплатному размѣщенію больныхъ и раненыхъ, эвакуируемыхъ въ Петроградскій военный округъ, въ комиссіи по реформѣ полиціи, въ общемъ Собраніи Совѣта по дѣламъ мѣстнаго хозяйства и мн. др. Обычная дѣятельность А. Д., какъ губернатора, была осложнена смутными

годами, вызвавшими введеніе чрезвычайной охраны, предоставленіе губернатору правъ главноначальствующаго и особенное напряженіе работы всѣхъ учрежденій и чиновъ губерніи. По наступленіи спокойнаго времени, первое мѣсто въ числѣ губернаторскихъ обязанностей А. Д. заняла землеустроительная реформа. 1 Января 1911 года А. Д. былъ назначенъ членомъ Государственнаго Совѣта и съ этого времени принимаетъ дѣятельное участіе въ работахъ этаго высшаго Законодательнаго Учрежденія, примкнувъ въ немъ къ группѣ центра. Изъ разныхъ комиссій Государственнаго Совѣта, въ которыхъ А. Д. состоялъ, могутъ быть названы:—комиссія по борьбѣ съ пьянствомъ, (въ которой онъ состоялъ предсѣдателемъ) и комиссія по реформѣ волостного управленія, гдѣ онъ былъ замѣстителемъ предсѣдателя. Въ настоящее время онъ состоитъ членомъ Особаго Присутствія Г. Совѣта по дѣламъ о принудительномъ отчужденіи недвижимыхъ имуществъ и вознагражденіи ихъ владѣльцевъ, членомъ состоящаго подъ Августѣйшимъ предсѣдательствомъ Е. И. В. Государыни Императрицы Александры Ѳеодоровны Комитета Попечительства о трудовой помощи, членомъ совѣта Императорскаго Россійскаго пожарнаго общества, почетнымъ членомъ Петроградскаго Православнаго епархіальнаго братства во Имя Пресвятыя Богородицы и мн. др., а также почетнымъ гражданиномъ гор. Нарвы. А. Д. имѣетъ русскіе ордена до ордена Св. Владиміра 2-й ст. включительно. За особые труды по землеустройству сельскаго населенія ему предоставлено право ношенія особаго знака отличія, а за труды въ внѣвѣдомственной комиссіи по улучшенію санитарныхъ условій гор. Царскаго Села ему была объявлена въ 1913 г. Высочайшая благодарность.

Во время русско-японской кампаніи, въ 1904 г. у А. Д. Зиновьева погибъ геройской смертью его старшій сынъ, а 6 августа 1914 г. въ славномъ бою съ германцами въ Восточной Пруссіи, въ рядахъ Конной Гвардіи, погибъ также, какъ герой, 2-й его сынъ.

Въ настоящее время А. Д. Зиновьевъ принимаетъ дѣятельное и горячее участіе въ работахъ Исполнительной Комиссіи при Главномъ Управленіи Краснаго Креста по подачѣ помощи больнымъ и раненымъ нашимъ воинамъ, въ качествѣ Главноуполномоченнаго Сѣвернаго раіона.

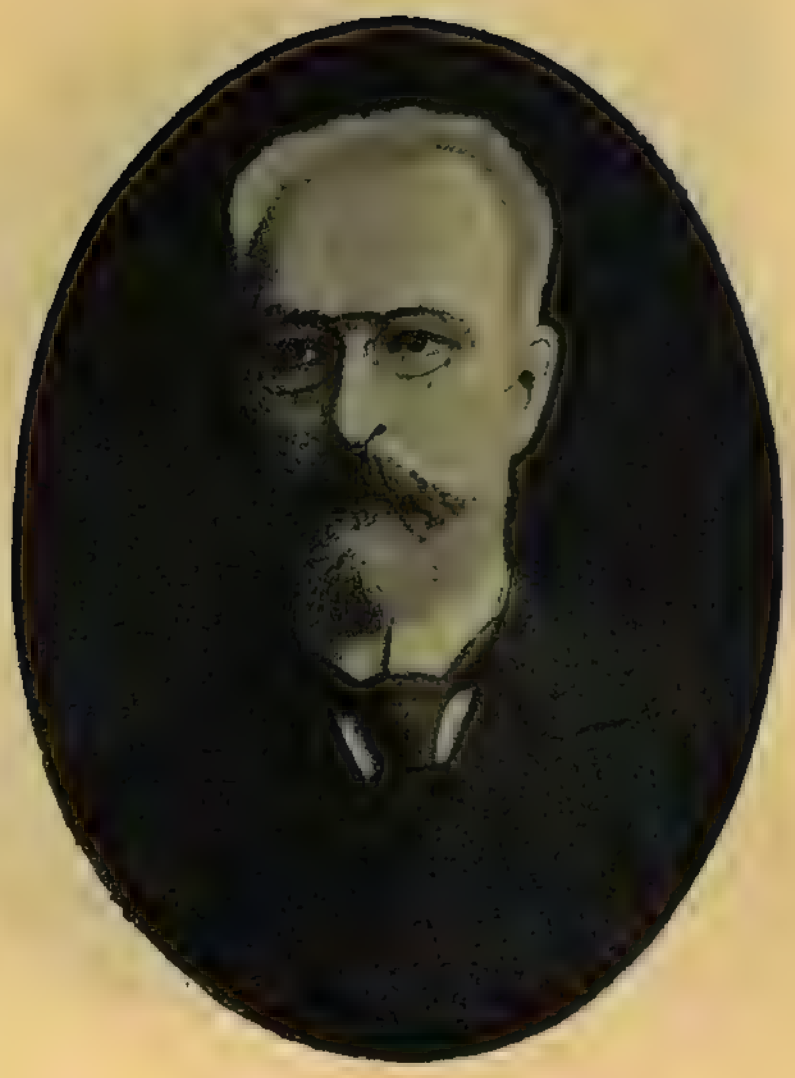

М. Д. Дмитріевъ.

Дѣйствительный тайный совѣтникъ

Михаилъ Дмитріевичъ ДМИТРІЕВЪ.

Членъ Алексѣевскаго главнаго Комитета по призрѣнію дѣтей лицъ, погибшихъ въ войну съ Японіей, членъ Комитета Попечительства дѣтскихъ пріютовъ вѣдомства учрежденій Императрицы Маріи, М. Д. Дмитріевъ родился въ 1846 г. Первоначальное образованіе получилъ въ Константиновскомъ межевомъ институтѣ, курсъ наукъ котораго и окончилъ, со званіемъ прапорщика, въ 1864 г. и вступилъ на службу въ межевой корпусъ прапорщикомъ межевыхъ инженеровъ. Въ 1867 г., по преобразованіи межевого корпуса изъ военнаго учебнаго заведенія въ гражданское, М. Д. назначенъ былъ старшимъ землемѣрнымъ помощникомъ, а въ слѣдующемъ году—помощникомъ орловскаго губернскаго землемѣра. Черезъ нѣсколько мѣсяцевъ онъ перемѣщается въ контрольную палату, гдѣ послѣдовательно проходитъ должности: помощника ревизора, и. д. младшаго, а затѣмъ старшаго ревизоровъ и, наконецъ, старшаго ревизора. Въ 1882 г. М. Д. причисляется къ Государственному Контролю и вскорѣ назначается дѣлопроизводителемъ канцеляріи Государственнаго Контроля. Черезъ 4 года онъ оставляетъ Государственный Контроль и переводится на службу въ м-во путей сообщенія, гдѣ занимаетъ должность вице-директора канцеляріи м-ва. Въ качествѣ послѣдняго, М. Д. не разъ исполнялъ должность директора канцеляріи и управлялъ учебнымъ отдѣломъ м-ва п. с. Въ 1892 г. М. Д. Дмитріевъ перемѣщается на должность вице-директора д-та государственнаго казначейства, черезъ три года занимаетъ постъ директора означеннаго департамента, а въ 1902 г. назначается товарищемъ министра финансовъ, въ каковой должности и остается вплоть до назначенія его членомъ Государственнаго Совѣта, въ 1905 г. Въ бытность свою вице-директоромъ и директоромъ государственнаго казначейства М. Д. принималъ дѣятельное участіе въ комиссіяхъ: по пересмотру законоположеній по судебной части, въ качествѣ представителя м-ва финансовъ; по разработкѣ предположеній объ улучшеніи судебной части въ Сибири: по преобразованіи воинской квартирной повинности, въ качествѣ предсѣдателя о мѣропріятіяхъ объ отмѣнѣ ссылки и др. Въ Государственномъ Совѣтѣ М. Д. принимаетъ наиболѣе дѣятельное участіе въ работахъ финансовой комиссіи, въ которой и состоитъ предсѣдателемъ. Примыкаетъ къ группѣ центра.

П. Н. Дурново.

Статсъ-секретарь,
дѣйствительный тайный
совѣтникъ

Петръ Николаевичъ ДУРНОВО.

Потомственный дворянинъ Московской губерніи, П. Н. Дурново родился въ 1845 г. Юношей готовился къ морской службѣ, поступилъ въ морской кадетскій корпусъ, откуда и былъ выпущенъ въ 1862 г.—гардемариномъ. Съ 1860 по 1870 г.г. онъ провелъ все время, за исключеніемъ лишь одной зимы, въ дальнихъ плаваніяхъ въ Тихомъ и Атлантическомъ океанахъ и Средиземномъ морѣ. Въ 1870 г., въ чинѣ лейтенанта, онъ выдержалъ экзаменъ полнаго курса Военно-юридической академіи, причислился къ главному Военно-Морскому Судному Управленію и вскорѣ былъ назначенъ помощникомъ прокурора Кронштадтскаго военно-морского суда. Въ 1872 г. П. Н. перешелъ на службу въ Министерство Юстиціи, и въ теченіе 9 лѣтъ занималъ, послѣдовательно, должности: товарища прокурора Владимірскаго и Московскаго Окружныхъ Судовъ, прокурора Рыбинскаго и Владимірскаго Окружныхъ Судовъ и товарища прокурора Кіевской Судебной Палаты. За время этой службы П. Н. имѣлъ возможность хорошо ознакомиться съ провинціальной жизнью. Въ 1881 г. П. Н. перевелся въ Министерство Внутреннихъ Дѣлъ на должность управляющаго судебнымъ отдѣломъ департамента государственной полиціи. Въ 1883 г. за упраздненіемъ Судебнаго Отдѣла, П. Н. Дурново былъ назначенъ вице-директоромъ означеннаго департамента, а въ 1884 г.—директоромъ его. Въ качествѣ такового, онъ много поработалъ по устройству полиціи, ознакомившись предварительно личнымъ изученіемъ организаціи и постановки полицейскаго дѣла въ крупныхъ городахъ Западной Европы. Одновременно онъ привлекался къ работѣ въ разнообразныхъ комиссіяхъ законоподготовительнаго характера. Послѣ смерти гр. Д. А. Толстого, П. Н. былъ однимъ изъ ближайшихъ сотрудниковъ Министра И. Н. Дурново. Въ 1893 г. П. Н. былъ назначенъ Сенаторомъ, присутствующимъ въ 5 Департаментѣ Правит. Сената. Здѣсь онъ пробылъ недолго и былъ переведенъ къ присутствованію въ I-й Департаментъ. Въ 1900 г. П. Н. призванъ былъ на постъ товарища Министра Внутреннихъ Дѣлъ, принималъ близкое участіе въ руководительствѣ дѣлами Министерства, и въ это же время представительствовалъ въ Попечительствѣ о домахъ трудолюбія и работныхъ домахъ и былъ членомъ главнаго попечительства дѣтскихъ пріютовъ. Съ 1903 года, въ его непосредственномъ завѣдываніи находились почта и телеграфъ. Въ ноябрѣ 1905 г. гр. С. Ю. Витте, при формированіи, въ качествѣ Предсѣдателя Совѣта Министровъ, новаго кабинета Министровъ, предложилъ портфель Министра Внутреннихъ Дѣлъ П. Н-чу Дурново. Министерствомъ П. Н. пришлось управлять въ самое смутное и тяжелое время. Имъ были приняты твердыя, энергичныя и рѣшительныя мѣры къ водворенію спокойствія въ Россіи, нарушеннаго, такъ называемымъ, освободительнымъ движеніемъ. Дѣятельность его, какъ Министра Внутреннихъ дѣлъ, не могла, конечно, прійтись по душѣ революціоннымъ партіямъ и П. Н. былъ ими приговоренъ къ смерти. Исполненіе приговора пріурочено было къ пребыванію П. Н. за границей, но преступные замыслы революціонеровъ не удались и преступница, которая должна была привести въ исполненіе приговоръ партіи, вмѣсто П. Н. убила въ Интерлакенѣ другое лицо. Въ 1905 же году П. Н. назначенъ былъ членомъ Государственнаго Совѣта, въ которомъ и является крупнымъ и весьма виднымъ дѣятелемъ и по настоящее время, состоя предсѣдателемъ группы правыхъ. П. Н. принималъ дѣятельное участіе во многихъ комиссіяхъ и въ настоящее время состоитъ членомъ комиссій:—финансовъ и по волостному земству.

А. С. Ермоловъ

Статсъ-секретарь,

дѣйствительный тайный совѣтникъ

Алексѣй Сергѣевичъ ЕРМОЛОВЪ.

Одинъ изъ крупныхъ выдающихся государственныхъ дѣятелей конца минувшаго и начала нынѣшняго столѣтія А. С. Ермоловъ родился въ г. Тифлисѣ 12 ноября 1847 г. По окончаніи курса въ Императорскомъ Александровскомъ Лицеѣ онъ поступилъ слушателемъ въ бывшій Спб. Земледѣльческій Институтъ, гдѣ и окончилъ въ 1871 г. курсъ наукъ, кандидатомъ сельскаго хозяйства. Еще на студенческой скамьѣ А. С. работалъ надъ изслѣдованіемъ фосфоритовъ; къ этому времени относятся первые его научные труды „О добываніи, переработкѣ и употребленіи кругляковъ ископаемой фосфорнокислой извести во Франціи“ и „Новыя изслѣдованія фосфоритовъ въ Россіи“. Послѣ того А. С. помѣстилъ рядъ статей въ „Земледѣльческой Газетѣ“, въ журналѣ „Сельское хозяйство и лѣсоводство“ и въ „Трудахъ Вольно-Экономическаго Общества“ по разнымъ сельскохозяйственнымъ и экономическимъ вопросамъ. Затѣмъ идетъ цѣлый рядъ его работъ по разнымъ сельскохозяйственнымъ, техническимъ и экономическимъ вопросамъ. Въ 1878 г. для всемірной парижской выставки А. С. написалъ брошюру: „Notice sur les céréales de la Russie“. Принимая участіе, въ качествѣ представителя Императорскаго Вольно-Экономическаго Общества, въ международномъ сельскохозяйственномъ конгрессѣ того же года въ Парижѣ, А. С. представилъ конгрессу сочиненіе: „Mémoires sur la production agricole de la Russie“. Съ 1871 г. служилъ по Министерству Финансовъ, въ Департаментѣ неокладныхъ сборовъ. Вмѣстѣ съ тѣмъ, въ 1879 г., онъ исполнялъ должность старшаго редактора статистическаго отдѣла Департамента земледѣлія и сельской промышленности. Въ 1880 г. на него возложено было главное руководство экспедиціею для изслѣдованія русскаго овцеводства, результатомъ котораго явилось составленное и изданное подъ его редакціей въ 7 томахъ описаніе положенія овцеводства въ Россіи. Въ 1879 г. имъ составленъ капитальный трудъ: „Организація полевого хозяйства. Системы земледѣлія и сѣвообороты“, выдержавшій 5 изданій и удостоенный въ 1893 году Императорской Академіей Наукъ Макарьевской преміи. Книга эта появилась и въ переводѣ на польскій языкъ. Въ 1891 г. имъ выпущена книга „Современные сельскохозяйственные вопросы“ (сводъ статей изъ „Русск. Обозрѣнія“). Съ 1883 г. А. С. занималъ должность директора департамента неокладныхъ сборовъ; по его иниціативѣ былъ изданъ законъ, дѣйствующій понынѣ и направленный къ развитію мелкаго сельскохозяйственнаго винокуренія. Въ 1892 г. занялъ постъ Товарища Министра Финансовъ. Ученый Комитетъ Министерства Государственныхъ имуществъ присудилъ ему золотую медаль за особыя заслуги по сельскому хозяйству. Въ 1892 г., послѣ неурожая 1891 г., вышла книга его, безъ имени автора, „Неурожай и народное бѣдствіе“, гдѣ всесторонне выяснены причины этого бѣдствія и намѣчены мѣры для борьбы съ этимъ зломъ. 28 марта 1893 г. ему было поручено управленіе Министерствомъ Государственныхъ Имуществъ, причемъ на него же возложено Импера-

ромъ Александромъ III преобразованіе этого Министерства въ Министерство Земледѣлія и Государственныхъ Имуществъ, гдѣ сельскому хозяйству должно было быть отведено подобающее положеніе въ ряду другихъ основныхъ факторовъ государственной жизни. Задача эта была выполнена, и въ 1894 г. А. С. утвержденъ Министромъ Земледѣлія и Государственныхъ Имуществъ. За 12-ти лѣтнее управленіе Министерствомъ Земледѣлія А. С. заботился о поднятіи нашего земледѣлія, о распространеніи сельскохозяйственнаго образованія, о развитіи кустарной промышленности, горнаго дѣла, объ улучшеніи казенныхъ минеральныхъ водъ, о культивированіи казенныхъ участковъ на черноморскомъ берегу Кавказа и проч., для чего имъ неоднократно предпринимались поѣздки по Россіи,— Сибири и Кавказу. Въ 1902 и 1905 г.г., имъ выпущено было въ свѣтъ обширное сочиненіе подъ названіемъ: „Народная сельскохозяйственная мудрость“ въ четырехъ томахъ: I „Всенародный мѣсяцесловъ“, II „Всенародная агрономія“, III „Животный міръ въ воззрѣніяхъ народа“, IV „Народное погодовѣдѣніе“. Первый томъ этого сочиненія былъ изданъ фирмою Брокгауза въ Лейпцигѣ на нѣмецкомъ языкѣ, подъ заглавіемъ Der „Landwirthschaftliche Volkskalender“. Въ 1908 году вышло извлеченіе изъ этихъ трудовъ подъ заглавіемъ „Народныя примѣты на урожай“.

Въ маѣ 1905 года А. С. Ермоловъ былъ назначенъ членомъ Государственнаго Совѣта, съ увольненіемъ отъ должности Министра, и одновременно съ этимъ Министерство Земледѣлія и Государственныхъ Имуществъ было преобразовано въ Главное Управленіе Землеустройства и Земледѣлія. Такимъ образомъ А. С. былъ первымъ и пока единственнымъ Министромъ Земледѣлія въ Россіи. Въ Государственномъ Совѣтѣ А. С. Ермоловъ принималъ живое и непосредственное участіе въ обсужденіи важнѣйшихъ законодательныхъ вопросовъ. Съ преобразованіемъ Государственнаго Совѣта и включеніемъ въ его составъ выборныхъ членовъ онъ содѣйствовалъ созданію въ немъ группы центра и съ самого начала состоялъ предсѣдателемъ Бюро этой группы. Его неоднократно избирали предсѣдателемъ или членомъ многихъ комиссій Государственнаго Совѣта, въ особенности по спеціальнымъ, сельскохозяйственнымъ и экономическимъ вопросамъ. Такъ, онъ принималъ дѣятельное участіе въ работахъ Комиссіи по пересмотру закона 9 ноября 1906 г., и закона о землеустройствѣ, былъ предсѣдателемъ Комиссіи по изданію Общаго рыболовнаго Устава, по выработкѣ курортнаго положенія, по волостному земству и проч.; входилъ также въ составъ многихъ согласительныхъ комисій изъ членовъ Государственнаго Совѣта и Государственной Думы.

За это время значительно расширилась его литературная и общественная дѣятельность. Въ 1906 году, въ эпоху аграрныхъ волненій, онъ выпустилъ книгу „Нашъ земельный вопросъ“ и послѣ того, въ 1907 году, брошюру подъ заглавіемъ „Слово о землѣ“. Въ этихъ сочиненіяхъ А. С. Ермоловъ боролся съ утопическими теоріями націонализаціи земли, возставалъ противъ проповѣдываемаго лѣвыми партіями принудительнаго отчужденіями земли и проч. Въ 1907 году вышла въ Парижѣ его книга на французскомъ языкѣ „La Russie agricole devant la crise agraire“, имѣвшая большой успѣхъ за границей.

Послѣ губительнаго неурожая 1906 года, охватившаго обширныя области центра и востока Россіи, А. С. Ермоловъ вошелъ въ составъ Центральнаго Комитета по оказанію врачебно-продовольственной помощи населенію пострадавшихъ отъ неурожая губерній, и былъ избранъ предсѣдателемъ этого Комитета. Весною 1907 года А. С. Ермоловъ лично объѣхалъ почти весь неурожайный раіонъ, представивъ затѣмъ Комитету печатный „Отчетъ“ объ этой поѣздкѣ. Послѣ того, въ 1909 году, онъ выпустилъ капитальное двухтомное сочиненіе „Наши неурожаи и продовольственный вопросъ“. Избранный членомъ Совѣта Императорскаго Россійскаго Пожарнаго Общества, А. С. въ 1910 году издалъ книгу „Современная пожарная эпидемія въ Россіи“, и былъ предсѣдателемъ II Международнаго Пожарнаго Конгресса, созваннаго въ 1912 году въ Петербургѣ.

Еще въ 1904 году А. С. Ермоловъ учредилъ въ своемъ имѣніи „Большая Алешня“ Ряжскаго уѣзда, Рязанской губерніи, опытное поле и періодически выпускаетъ составляемые имъ лично „Обзоры дѣятельности“ этого поля.

Кромѣ всѣхъ этихъ болѣе или менѣе капитальныхъ сочиненій, А. С. написалъ множество журнальныхъ статей по разнымъ научнымъ сельскохозяйственнымъ и экономическимъ вопросамъ, какъ на русскомъ, такъ и на иностранныхъ языкахъ.

Въ 1905 году А. С. Ермоловъ избранъ предсѣдателемъ Совѣта Попечительства Императрицы Маріи Александровны о слѣпыхъ, а въ 1906 году назначенъ попечителемъ Императорскаго Александровскаго Лицея, въ которомъ онъ самъ воспитывался.

Когда въ 1908 году, по инціативѣ Итальянскаго Короля, былъ созванъ Международный Сельскохозяйственный Институтъ въ Римѣ, А. С. Ермоловъ вошелъ въ составъ этого учрежденія и съ тѣхъ поръ ежегодно командируется на Общія Собранія Института въ качествѣ оффиціальнаго делегата русскаго правительства. Близкое его знакомство съ Италіей побудило его учредить въ 1911 году въ Россіи „Русско-Итальянскую Торговую Палату", предсѣдателемъ которой онъ состоитъ съ перваго дня ея основанія.

Въ 1912 году А. С. принималъ дѣятельное участіе въ выработкѣ проекта устава Всероссійской Сельскохозяйственной Палаты и послѣ его утвержденія былъ избранъ ея предсѣдателемъ. Въ 1913 году избранъ предсѣдателемъ образованной при Императорскомъ Русскомъ Географическомъ Обществѣ Комиссіи по охраненію памятниковъ природы.

А. С. Ермоловъ принимаетъ близкое участіе и въ земской дѣятельности. Впервые онъ еще въ 1874 году былъ избранъ уѣзднымъ гласнымъ въ Бобровскомъ уѣздѣ Воронежской губерніи, а съ 1904 года состоитъ уѣзднымъ и губернскимъ гласнымъ въ Рязанской губерніи и почетнымъ мировымъ судьею по Ряжскому уѣзду той же губерніи.

Въ 1899 году Императорская Академія Наукъ удостоила А. С. Ермолова избраніемъ въ свои почетные члены; той же чести его удостоила Болгарская Академія Наукъ въ Софіи. Въ 1901 году онъ избранъ членомъ-корреспондентомъ Французской Академіи Наукъ. Съ утвержденія Президента Французской Республики онъ избранъ въ члены Французскаго Національнаго Сельскохозяйственнаго Общества; въ 1912 году принималъ участіе, какъ представитель Россіи, въ празднованіи 150-лѣтняго юбилея этого учрежденія. Еще ранѣе того онъ за свою сельскохозяйственную дѣятельность получилъ французскій орденъ „Mérite agricole" а впослѣдствіи и большой крестъ ордена Почетнаго Легіона I степени.

А. С. Ермоловъ состоитъ почетнымъ или дѣйствительнымъ членомъ множества русскихъ и иностранныхъ ученыхъ сельскохозяйственныхъ и экономическихъ обществъ, членомъ Международнаго Статистическаго Института, почетнымъ членомъ Ученаго Комитета Главнаго Управленія Землеустройства и Земледѣлія и пр.

Въ 1903 году онъ удостоился получить званіе Статсъ-Секретаря Его Императорскаго Величества; имѣетъ всѣ русскіе ордена до Владиміра I степени включительно и множество иностранныхъ.

Библиотека имени В. И. Ленина

Н. А. Звѣревъ.

Тайный совѣтникъ

Николай Андреевичъ ЗВѢРЕВЪ.

Профессоръ Н. А. Звѣревъ родился 1-го сентября 1850 г. въ деревнѣ Горбатовскаго уѣзда, Нижегородской губ. Сначала учился дома, затѣмъ въ Нижегородской гимназіи, курсъ которой окончилъ съ серебряной медалью. Высшее образованіе получилъ на юридическомъ факультетѣ Московскаго университета. Получивъ званіе кандидата, Н. А. задумалъ посвятить себя ученой карьерѣ. Случай доставилъ ему частныя занятія лектора и домашняго библіотекаря у проф. Московскаго университета Ф. М. Дмитріева, въ деревнѣ котораго онъ прожилъ болѣе трехъ лѣтъ. Ф. М. Дмитріевъ много содѣйствовалъ серьезнымъ занятіямъ Звѣрева по философіи. Въ 1875 г. Н. А. представилъ сочиненіе о „Политикѣ Аристотеля“ въ Московскій университетъ. Это сочиненіе обратило вниманіе факультета на молодого ученаго и Н. А. былъ оставленъ при университетѣ на два года для приготовленія къ профессорскому званію по каѳедрѣ энциклопедіи и исторіи философіи права. Черезъ два года онъ выдержалъ испытаніе на степень магистра государственнаго права; затѣмъ приступилъ къ работѣ надъ своей магистерской диссертаціей. Однако, отъ этого научнаго труда онъ былъ надолго отвлеченъ, вслѣдствіе неожиданной кончины проф. Карасевича, порученіемъ читать лекціи по энциклопедіи права въ качествѣ сторонняго преподавателя. Въ 1884 г. защищалъ магистерскую диссертацію „Основанія классификаціи государствъ въ связи съ общимъ ученіемъ о классификаціи; методологическое изслѣдованіе“, былъ утвержденъ доцентомъ Московскаго университета и по введеніи новаго университетскаго устава—экстраординарнымъ профессоромъ по каѳедрѣ энциклопедіи и исторіи философіи права. Въ 1885 г. Н. А. былъ командированъ за границу съ ученою цѣлью и въ теченіе двухъ лѣтъ слушалъ лекціи въ германскихъ, французскихъ и швейцарскихъ университетахъ, преимущественно по философіи права. Съ осени 1887 г. онъ возобновилъ лекціи по энциклопедіи и началъ чтеніе лекцій по философіи права въ Московскомъ университетѣ. Н. А. несъ и административныя обязанности: факультетскаго секретаря, помощника ректора и ректора. Кромѣ того, былъ предсѣдателемъ многочисленныхъ комиссій по хозяйственной части, вложивъ много труда въ переустройство обветшалыхъ и сооруженіе новыхъ университетскихъ зданій. Въ концѣ 1898 г. Н. А., по предложенію Н. П. Боголѣпова, занялъ постъ товарища Министра Народнаго Просвѣщенія и принялъ горячее и дѣятельное участіе въ цѣломъ рядѣ подготовительныхъ, законодательныхъ работъ по реформированію, главнымъ образомъ, среднихъ учебныхъ заведеній. Въ 1901 г. онъ назначенъ былъ Сенаторомъ, а въ 1902 г. ему предложенъ былъ постъ Начальника Главнаго Управленія по дѣламъ печати, каковой Н. А. и занималъ до 1904 года, когда назначенъ былъ къ присутствованію во 2-мъ Деп-тѣ Правительствующаго Сената. 1-го января 1909 г. онъ назначается членомъ Государственнаго Совѣта. Съ осени 1908 г. Н. А. читаетъ въ Императорскомъ училищѣ Правовѣдѣнія лекціи по энциклопедіи права. Кромѣ названной диссертаціи имъ написана цѣлая серія журнальныхъ статей, частію переведенныхъ на нѣмецкій языкъ. Между прочимъ, его перу принадлежатъ статьи о гр. Л. Н. Толстомъ, какъ художникѣ, о Ѳ. М. Достоевскомъ въ его послѣднихъ романахъ, а также статьи: „Что такое философія“, „Основы утилитарной нравственности“, „Къ вопросу о свободѣ воли“ и мн. др. Въ Госуд. Совѣтѣ Н. А. примкнулъ къ группѣ правыхъ. Принимаетъ участіе въ работахъ многихъ комиссій, главнымъ образомъ по вопросамъ народнаго образованія.

Дѣйствительный тайный совѣтникъ

Николай Алексѣевичъ
ЗИНОВЬЕВЪ.

Н. А. Зиновьевъ.

Сынъ профессора, по происхожденію дворянинъ Ярославской губ., Н. А. Зиновьевъ родился въ 1840 г. Образованіе получилъ въ Лазаревскомъ институтѣ восточныхъ языковъ. Въ 1856 г. началъ свою государственную службу въ межевой канцеляріи, въ качествѣ землемѣрнаго помощника, и въ слѣдующемъ году былъ переименованъ въ подпоручики межевыхъ инженеровъ съ оставленіемъ при астрономической обсерваторіи Константиновскаго межевого института, откуда былъ командированъ въ Алтайскую учебную экспедицію. По возвращеніи оттуда, Н. А., для усовершенствованія въ изученіи производства межевыхъ работъ, былъ командированъ на 2 года въ Германію, Францію и Англію. По возвращеніи изъ за границы, онъ былъ назначенъ для занятій по подготовленію матеріаловъ для преобразованія межевой части въ Россіи, черезъ два года занялъ должность члена Сокольской повѣрочной комиссіи Гродненской губ., въ 1865 году назначенъ былъ предсѣдателемъ Бѣлостокско-Бѣльскаго мирового съѣзда, а въ слѣдующемъ году—членомъ губернскаго по крестьянскимъ дѣламъ присутствія въ г. Гроднѣ. Въ качествѣ послѣдняго, Н. А. много работалъ по крестьянскому вопросу. Въ 1869 г. Н. А. причисленъ былъ къ м-ву внутреннихъ дѣлъ, съ назначеніемъ членомъ временной комиссіи по крестьянскимъ дѣламъ при главномъ начальникѣ Сѣверо-Западнаго края, а въ слѣдующемъ году занялъ должность чиновника особыхъ порученій V класса по крестьянскимъ дѣламъ при Виленскомъ, Ковенскомъ, Гродненскомъ и Минскомъ генералъ-губернаторѣ. Въ 1876 г. Зиновьевъ былъ назначенъ управляющимъ государственными имуществами Виленской губ., а черезъ 6 лѣтъ—Сувалкскимъ губернаторомъ, затѣмъ, послѣдовательно, Петроковскимъ, Тульскимъ и Могилевскимъ; въ 1901 году занялъ постъ директора хозяйственнаго департамента М-ва Внутреннихъ Дѣлъ и, наконецъ, въ 1902 г.—былъ назначенъ товарищемъ М-ра Внутреннихъ Дѣлъ, причемъ на него возложено было, кромѣ управленія хозяйственнымъ д-томъ, въ которомъ сосредоточены дѣла по земскому и городскому управленіямъ,—также завѣдываніе дѣлами по медицинскимъ департаменту и совѣту, по комитетамъ: технически строительному и ветеринарному, по ветеринарному управленію, и т. д. Состоя въ должности Товарища Министра Внутреннихъ Дѣлъ, Н. А. Зиновьевъ производилъ по Высочайшему повелѣнію ревизіи,—въ 1902 году—Петербургскаго городского общественнаго управленія, въ 1907 г.—земскихъ учрежденій Московской губерніи и въ 1904 г.—таковыхъ же учрежденій Вятской и Курской губерній, отчеты о каковыхъ въ печати составили 11 томовъ. Ближайшимъ результатомъ ревизіи Петербургскаго городского общественнаго управленія явилось въ 1907 году изданіе новаго положенія объ означенномъ управленіи, въ которомъ впервые сдѣланъ опытъ привлеченія къ участію въ означенномъ управленіи не однихъ владѣльцевъ недвижимыхъ имуществъ, но и квартиронанимателей. Въ 1903 г. Н. А. назначается Сенаторомъ, съ оставленіемъ въ должности Товарища М-ра, а въ 1904 г., 14 сентября,—членомъ Государственнаго Совѣта, по департаменту гражданскихъ и духовныхъ дѣлъ, съ оставленіемъ въ званіи Сенатора. Послѣ преобразованія Государственнаго

Совѣта въ 1906 году П. А. Зиновьевъ въ теченіе пяти лѣтъ состоялъ членомъ 1-го Департамента. Въ настоящее время онъ состоитъ членомъ бюро группы центра Государственнаго Совѣта и членомъ Комиссій:—о волостномъ земскомъ управленіи, о преобразованіи городского управленія въ городахъ губерній царства Польскаго и о разсмотрѣніи новаго устава попечительствъ о народной трезвости. Кромѣ того, Н. А. два трехлѣтія состоялъ въ званіи почетнаго мирового судьи Виленскаго мирового съѣзда, почетнымъ мировымъ судьею Бѣлостокско-Сокольскаго округа Гродненской и Тульской губ., по единогласному избранію земскимъ собраніемъ. Въ настоящее время Н. А. состоитъ почетнымъ членомъ Могилевскаго обществз исправительныхъ земледѣльческихъ колоній и ремесленныхъ пріютовъ и почетнымъ членомъ Всероссійско-пожарнаго съѣзда въ Москвѣ.

Тайный совѣтникъ

Борисъ Евгеньевичъ ИВАНИЦКІЙ.

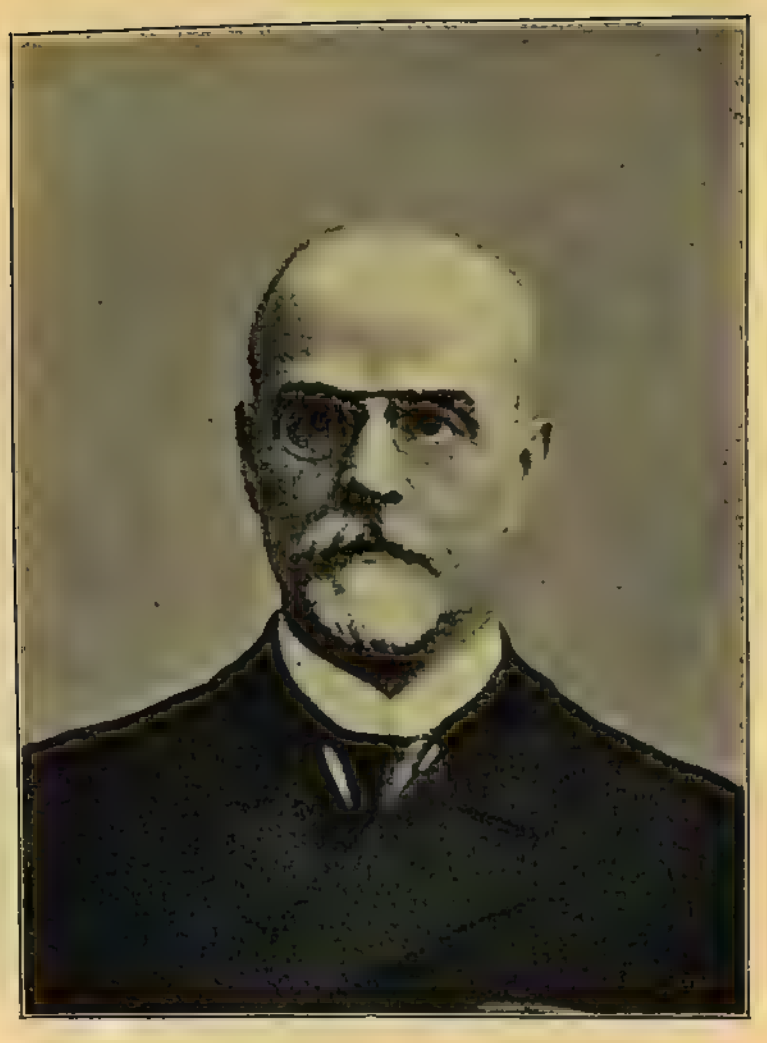

Б. Е. Иваницкій.

Потомственный дворянинъ Б. Е. Иваницкій родился въ 1857 г. Образованіе получилъ въ Новороссійскомъ университетѣ по юридическому факультету, каковымъ удостоенъ степени кандидата правъ. Въ 1884 году Б. Е. вступилъ на службу въ земскій отдѣлъ М-ва Внутр. Дѣлъ, гдѣ и прослужилъ въ теченіе 15-ти лѣтъ, занимая въ послѣдніе 5 лѣтъ должность помощника управляющаго земскимъ отдѣломъ, каковымъ неоднократно управлялъ. Помимо исполненія своихъ прямыхъ обязанностей по должности, Б. Е. принималъ участіе въ цѣломъ рядѣ комиссій и совѣщаній, образованныхъ, какъ при М-вѣ Внутр. Дѣлъ, такъ и М-вѣ Финансовъ и б. М-вѣ Земледѣлія, по разсмотрѣнію многихъ вопросовъ, касающихся земельнаго и общественнаго устройства, переселенія и порядка отбыванія денежныхъ и натуральныхъ повинностей крестьянскаго и инородческаго населенія Имперіи. Въ 1899 г. Б. Е. былъ назначенъ начальникомъ управленія водяныхъ и шоссейныхъ сообщеній и торговыхъ портовъ М-ва П. С. Въ 1900 г. во время войны съ Китаемъ, и въ 1904 г., при возникновеніи военныхъ дѣйствій въ Японіи,—Б. Е. былъ командируемъ на Д. Востокъ для организаціи воинской перевозки по рѣкамъ Амурскаго бассейна. Въ 1905 году на него было возложено отвѣтственное порученіе по пріобрѣтенію въ З. Европѣ и отправкѣ черезъ Ледовитый Океанъ къ устьямъ Енисея и далѣе по этой рѣкѣ до Красноярска—рѣчной флотиліи для перевозки желѣзно-дорожныхъ грузовъ, въ виду переполненія Сибирской ж. д. Подъ руководствомъ и при ближайшемъ участіи Б. Е. были разработаны и изготовлены для внесенія на законодательное разсмотрѣніе многія законоположенія, какъ, напримѣръ: положеніе о судоходствѣ и сплавѣ, о рѣчныхъ комитетахъ, о преобразованіи центральныхъ и мѣстныхъ установленій вѣдомства пут. сообщ. и мн. др. Въ 1905 году Б. Е. былъ назначенъ товарищемъ Министра П. С., а въ 1907 г.—Сенаторомъ, присутствующимъ во 2-мъ Д-тѣ Правит: Сената. Въ этимъ же году Б. Е. былъ приглашенъ на постъ товарища Главноуправляющаго Землеустройствомъ и Земледѣліемъ, въ качествѣ коего завѣдывалъ, главнымъ образомъ, переселенческимъ дѣломъ и отдѣломъ земельныхъ улучшеній. Въ 1908 году Б. Е. былъ командированъ на Д. Востокъ для правильной постановки дѣла переселенія на эту дальнюю окраину. 1 января 1912 г. Б. Е. назначенъ членомъ Государственнаго Совѣта. Состоитъ почетнымъ мировымъ судьей по Лубенскому уѣзду, Полтавской г. Имѣетъ орденъ Св. Владиміра 2-й ст. Въ Гос. Совѣтѣ Б. Е. примкнулъ къ группѣ правыхъ.

П. П. Извольскій.

Гофмейстеръ

Петръ Петровичъ ИЗВОЛЬСКІЙ.

Извольскій П. П. родился въ 1863 г. Высшее образованіе получилъ въ С.-Петербургскомъ университетѣ по историко-филологическому факультету. Государственную службу началъ въ 1886 г. въ департаментѣ внутреннихъ сношеній министерства иностранныхъ дѣлъ, гдѣ пробылъ всего одинъ годъ, а затѣмъ перешелъ въ министерство внутреннихъ дѣлъ и вскорѣ былъ назначенъ чиновникомъ особыхъ порученій при главнокомандующемъ на Кавказѣ по гражданской части. Служба въ означенномъ министерствѣ не пришлась по душѣ П. П. и онъ черезъ 4 года оставилъ ее, вернулся въ Петербургъ, перевелся въ министерство народнаго просвѣщенія, былъ навначенъ состоять при министерствѣ въ качествѣ чиновника особыхъ порученій и черезъ два года получилъ командировку въ Малую Азію, для ознакомленія на мѣстѣ съ палестинскими и сирійскими школами Палестинскаго православнаго братства. По возвращеніи изъ командировки, П. П. назначается окружнымъ инспекторомъ Кіевскаго учебнаго округа, а черезъ три года назначается помощникомъ попечителя Кіевскаго учебнаго округа. Въ 1901 г. онъ жалуется въ званіе камергера и въ въ слѣдующемъ году назначается попечителемъ Рижскаго учебнаго округа. Въ апрѣлѣ 1904 г. П. П. переводится на таковую же должность въ Петербургскій учебный округъ. Въ 1900 г. П. П. состоялъ членомъ жюри по секціи низшихъ учебныхъ заведеній русскаго отдѣла на Парижской всемірной выставкѣ и принималъ дѣятельное участіе въ комиссіи, образованной при министерствѣ народнаго просвѣщенія, по устройству инородческихъ школъ. П. П. Извольскій, какъ попечитель, извѣстенъ былъ своей доступностью и отзывчивостью къ нуждамъ учащейся молодежи. Въ 1905 г., подъ его предсѣдательствомъ, происходило совѣщаніе директоровъ народныхъ училищъ, созванныхъ, по его иниціативѣ, по вопросу о введеніи всеобщаго образованія въ Петербургской губерніи. Въ ноябрѣ 1905 г. П. П. назначенъ былъ товарищемъ министра народнаго просвѣщенія, а въ 1906 г.— оберъ-прокуроромъ Святѣйшаго Синода. Это назначеніе, какъ обществомъ, такъ и печатью было встрѣчено весьма сочувственно, такъ какъ въ немъ видѣли начало новаго курса въ политической жизни Синода. На новомъ посту П. П. дѣятельно заботился объ улучшеніи матеріальнаго положенія духовенства, о развитіи начальной духовной школы, оберегалъ самостоятельность и самодѣятельность внутренняго управленія церкви и т. д. Въ 1909 г., въ февралѣ, П. П. былъ назначенъ членомъ Гос. Совѣта. Здѣсь онъ дѣятельно работалъ въ комиссіяхъ, разсматривавшихъ школьные законы, состоялъ предсѣдателемъ комиссіи и докладчикомъ.

Статсъ-Секретарь,

дѣйствительный тайный совѣтникъ,

Баронъ Юлій Александровичъ

ИКСКУЛЬ-фонъ-ГИЛЬДЕНБАНДТЪ.

Баронъ Ю. А. Икскуль-фонъ-Гильденбандтъ.

Потомственный дворянинъ баронъ Ю. А. Икскуль-фонъ-Гильденбандтъ родился въ 1852 г. Образованіе получилъ въ С.-Петербургскомъ университетѣ, курсъ котораго и окончилъ по юридическому факультету. Государственную службу началъ въ 1875 г. по 1-му деп-ту Сената. Черезъ 2 года онъ назначенъ былъ кандидатомъ на судебныя должности при прокурорѣ СПБ. Судебной Палаты и вскорѣ былъ прикомандированъ къ товарищу оберъ-прокурора уголовнаго кассаціоннаго деп-та Сената на время ревизіи дѣлопроизводства судебныхъ учрежденій Витебской и Могилевской губ. По возвращеніи изъ командировки онъ переведенъ былъ на службу въ Государственную Канцелярію, гдѣ занимался въ отдѣленіи законовъ. По означенной канцеляріи и протекла дальнѣйшая дѣятельность Ю. А., послѣдовательно прошедшаго должности секретаря при Предсѣдателѣ деп-та законовъ, дѣлопроизводителя канцеляріи, помощника статсъ-секретаря Государственнаго Совѣта, и. д. статсъ-секретаря деп. законовъ и, наконецъ, статсъ-секретаря означеннаго деп-та. Состоя около 5 лѣтъ въ послѣдней должности, Ю. А. немало потрудился по разработкѣ новыхъ законопроектовъ. Между прочимъ, подъ его руководствомъ былъ проведенъ въ жизнь продовольственный уставъ. Въ 1899 г. баронъ Ю. А. назначается товарищемъ министра земледѣлія и государственныхъ имуществъ, а въ 1901 году—товарищемъ государственнаго секретаря и членомъ сельско-хозяйственнаго совѣта главнаго управленія управленія землеустройства и земледѣлія. Въ 1903 году онъ назначенъ былъ Сенаторомъ, съ оставленіемъ въ занимаемой должности, а въ слѣдующемъ году занялъ министерскій постъ Государственнаго Секретаря, на которомъ и пробылъ вплоть до 1909 года. Въ 1905 г. Ю. А. пожалованъ былъ въ статсъ-секретари Его Императорскаго Величества и въ томъ же году назначенъ былъ членомъ Алексѣевскаго Главнаго Комитета по призрѣнію дѣтей лицъ, погибшихъ въ войну съ Японіей. Въ настоящее время онъ состоитъ директоромъ центральнаго комитета вспомогательной кассы евангелическо-лютеранскаго прихода. 6 мая 1906 г. за свою полезную государственную дѣятельность баронъ Ю. А. удостоенъ былъ Всемилостивѣйшаго рескрипта. Состоя при государственной канцеляріи и позже, будучи уже Государственнымъ Секретаремъ, баронъ Ю. А. принималъ участіе во многихъ комиссіяхъ по разработкѣ разнообразныхъ вопросовъ законодательнаго характера, а именно: по отмѣнѣ ссылки; по пересмотру устава о гражданской службѣ; о пенсіяхъ мастеровымъ и рабочимъ техническихъ заведеній артиллерійскаго вѣдомства, утратившимъ трудоспособность на работѣ; о порядкѣ управленія областями Намѣстника Его Величества на Дальнемъ Востокѣ; о сліяніи кодификаціоннаго отдѣла при Государственномъ Совѣтѣ съ Государственной Канцеляріей и мн. др. Въ 1909 году, 1-го января, Ю. А. назначенъ членомъ Государственнаго Совѣта. Въ Гос. Совѣтѣ Ю. А. не примкнулъ ни къ одной изъ группъ, считаясь безпартійнымъ. Принималъ участіе въ работахъ многихъ совѣтскихъ комиссій.

П. М. фонъ-Кауфманъ.

Оберъ-Гофмейстеръ

Петръ Михайловичъ фонъ-КАУФМАНЪ.

Внукъ ветерана Отечественной войны, сынъ кавказскаго героя, извѣстнаго государственнаго дѣятеля и филантропа Михаила Петровича фонъ-Кауфмана—П. М. родился въ 1857 г. Образованіе получилъ въ Императорскомъ Александровскомъ лицеѣ, курсъ наукъ котораго окончилъ съ золотою медалью въ 1877 г. Службу началъ въ канцеляріи Комитета Министровъ, въ отдѣленіи по земскимъ и городскимъ дѣламъ. Вскорѣ П. М. былъ привлеченъ къ дѣлопроизводству особой комиссіи по выработкѣ мѣръ къ сокращенію государственныхъ расходовъ, командированъ въ распоряженіе члена комиссіи статсъ-секретаря Островскаго и назначенъ исполнять обязанности секретаря при предсѣдателѣ Комитета Министровъ гр. Валуевѣ. Въ 1879 г. П. М. получаетъ уже отвѣтственное порученіе—быть дѣлопроизводителемъ канцеляріи главнаго начальника верховной распорядительной комиссіи гр. Лорисъ-Меликова. Съ назначеніемъ графа Л.—М. Министромъ Внутреннихъ Дѣлъ, онъ перешелъ на службу въ Министерство и былъ командированъ съ Сенаторомъ Половцовымъ на сенаторскую ревизію Кіевской и Черниговской губерній. Исполняя разнообразныя ревизіонныя порученія, П. М. собралъ цѣнный матеріалъ по мѣстному быту и управленію. Составленныя имъ ревизіонныя записки были переданы въ образованную въ 1881 г., подъ предсѣдательствомъ статсъ-секретаря Каханова, комиссію о преобразованіи мѣстнаго управленія, куда П. М. былъ приглашенъ для организаціи дѣлопроизводства и, въ частности, для разработки вопросовъ по земской реформѣ. Въ комиссіи занимался до 1883 года, когда былъ приглашенъ А. А. Половцовымъ, вновь назначеннымъ государственнымъ секретаремъ, дѣлопроизводителемъ отдѣленія законовъ государственной канцеляріи. Служба въ государственной канцеляріи, съ 1886 года уже на должности помощника статсъ-секретаря, продолжалась до 1892 г. Въ теченіе почти десятилѣтія онъ участвовалъ въ разработкѣ важнѣйшихъ законодательныхъ актовъ царствованія Императора Александра III.—Въ 1892 г. П. М. былъ назначенъ управляющимъ дѣлами Собственной Его Величества канцеляріи по учрежденіямъ Императрицы Маріи, въ 1896 г.—товарищемъ главноуправляющаго этого вѣдомства гр. Протасова-Бахметева. Со службою П. М. въ этомъ вѣдомствѣ совпадаетъ періодъ крупныхъ преобразованій въ учрежденіяхъ Императрицы Маріи. По предложенію П. М. были впервые опубликованы въ 1893 г. составленныя имъ, по образцу государственной росписи, росписи доходовъ и расходовъ вѣдомства, давшія возможность обществу судить о значеніи, средствахъ и оборотахъ учрежденій Императрицы Маріи. Имъ же былъ составленъ проектъ преобразованія Опекунскаго Совѣта и мѣстнаго управленія въ столичныхъ заведеніяхъ, имѣвшій послѣдствіемъ установленіе правилъ матеріальной и уголовной отвѣтственности почетныхъ опекуновъ, управляющихъ отдѣльными заведеніями. Проектъ преобразованія Опекунскаго Совѣта, одобренный Императоромъ Александромъ III, возбудилъ противъ его автора многихъ изъ тѣхъ, которые въ реформѣ усматривали умаленіе своихъ правъ, а въ требованіи законности— выраженіе недовѣрія. Однако это преобразованіе, хотя и не вполнѣ, было осуществлено. Одновременно П. М., будучи избранъ членомъ главнаго управленія Россійскаго Общества Краснаго Креста, принималъ дѣятельное участіе въ трудахъ Общества. Временно вышелъ, разойдясь во взглядахъ съ предсѣдателемъ Общества, адмираломъ Кремеромъ, и вновь вступилъ въ него, когда вспыхнула японская война. Въ 1898 г. П. М. былъ назначенъ Сенаторомъ, въ 1903 г. покинулъ постъ товарища главноуправляющаго

будучи призванъ къ присутствованію въ первомъ департаментѣ Правит. Сената, въ засѣданіяхъ котораго принималъ участіе не долго. Какъ только стало извѣстно о нападеніи японцевъ на Портъ-Артуръ и Красный Крестъ приступилъ къ своей мобилизаціи, П. М. былъ избранъ главноуполномоченнымъ Краснаго Креста сначала въ раіонѣ отъ Волги до Байкала, названномъ Сибирскимъ, затѣмъ и въ Забайкальѣ до Манчжуріи. По заключеніи мира онъ вернулся въ Петербургъ и вскорѣ былъ назначенъ членомъ Государственнаго Совѣта. Наканунѣ открытія Государственной Думы, 24 апрѣля 1906 г. П. М. былъ назначенъ Министромъ Народнаго Просвѣщенія. Онъ принялъ учебное вѣдомство въ трудное время: развалъ въ русской школѣ былъ полный, университеты и другія высшія учебныя заведенія были закрыты: въ средней школѣ—бастующіе ученики; въ Царствѣ Польскомъ—бойкотъ русской школы поляками и заполненіе ея евреями; въ Западномъ краѣ—польская пропаганда; на сѣверѣ—финская; по Волгѣ, въ Крыму—панмусульманская; министерство было изолировано. Противъ него стояли и общество, и родители, и оппозиціонно настроенные преподаватели, и бунтующая молодежь, потерявшая всякое представленіе о трудѣ, порядкѣ и дисциплинѣ. Съ осени 1906 г. всѣ учебныя заведенія были открыты; постепенно занятія начали налаживаться; педагогическій персоналъ почувствовалъ подъ собою почву; отдѣльныя вспышки, которыя революціонныя организаціи старались использовать для возобновленія массовыхъ безпорядковъ, становились все рѣже и слабѣе. Къ концу 1907 г. во всѣхъ учебныхъ заведеніяхъ Министерства Народнаго Просвѣщенія былъ водворенъ законный порядокъ. 1 января 1908 г. П. М. покинулъ министерство, сдавъ его А. Н. Шварцу. За время управленія имъ Министерствомъ дѣятельность этого вѣдомства оживилась. Множество вопросовъ, касавшихся мѣстныхъ школьныхъ нуждъ населенія, получили, послѣ долгихъ ожиданій, желанное разрѣшеніе; многія преобразованія были двинуты впередъ и изготовлены окончательно для внесенія на законодательное разсмотрѣніе. При немъ по низшему образованію разработанъ и представленъ въ Государственную Думу проектъ о введеніи всеобщаго начальнаго обученія, увеличенъ кредитъ на народное образованіе, расширена мѣстная иниціатива въ дѣлѣ народнаго образованія, учреждены попечительства при начальныхъ училищахъ, упрощенъ порядокъ открытія начальныхъ училищъ, разрѣшенъ пріемъ дѣтей женскаго пола въ городскія по положенію 1872 г. училища (совмѣстно съ мальчиками); разработаны новыя положенія о начальныхъ и городскихъ училищахъ, о женскихъ учительскихъ семинаріяхъ; разработанъ и внесенъ въ Совѣтъ Министровъ законопроектъ объ улучшеніи пенсіоннаго обезпеченія народныхъ учителей и учительницъ. Произведены существенныя улучшенія въ строѣ учительскихъ институтовъ при содѣйствіи созваннаго при министерствѣ съѣзда представителей отъ всѣхъ институтовъ, облегчено устройство учительскихъ курсовъ, уроковъ и курсовъ для взрослыхъ; установленъ явочный порядокъ устройства народныхъ чтеній. При участіи выборныхъ представителей отъ инородцевъ выработаны новыя правила о начальныхъ училищахъ для инородцевъ, устанавливающія, между прочимъ, строгую грань между училищами конфессіональными и общеобразовательными; евреямъ разрѣшено открывать для евреевъ частныя учебныя заведенія на общихъ основаніяхъ; старообрядцамъ и сектантамъ предоставлено открывать свои школы для дѣтей примѣнительно къ существующимъ типамъ школъ; разрѣшено принимать дѣтей старообрядцевъ въ учительскія семинаріи. По среднему образованію: разработанъ проектъ положенія о высшихъ городскихъ училищахъ т. е. о среднихъ учебныхъ заведеніяхъ въ составѣ четырехъ старшихъ классовъ, для завершенія средняго образованія лицами, окончившими курсъ въ городскихъ по положенію 1872 г. училищахъ; за 1 годъ и 8 мѣсяцевъ открыто 139 новыхъ мужскихъ и женскихъ гимназій и прогимназій и реальныхъ училищъ, преобразованы 52 прогимназіи и гимназіи и разрѣшено открыть 375 частныхъ мужскихъ и женскихъ гимназій и прогимназій и реальныхъ училищъ съ правами только для учащихся. Расширена въ дѣлѣ средняго образованія частная иниціатива, упорядочены родительскія организаціи. Для поднятія успѣшности занятій возстановлены переводные экзамены. По высшему образованію: предоставлено вводить предметную систему преподаванія; выработаны и введены въ жизнь „правила о студенческихъ организаціяхъ и объ устройствѣ собраній въ стѣнахъ высшихъ учебныхъ заведеній“ (Высоч. утвержд. 11 іюня 1907 г.), направленныя къ изгнанію политики изъ высшей школы, къ развитію и укрѣпленію ея учебнаго самоуправленія. Взамѣнъ инспекціи учрежденъ институтъ проректоровъ. Составленъ проектъ новаго университетскаго устава, въ основу котораго положено лишеніе университетскихъ дипломовъ служебныхъ правъ, самостоятельность университетовъ въ устройствѣ учено-учебной жизни и подчиненіе ихъ, какъ государственныхъ учрежденій, контролю Министерства со стороны хозяйственной и административной. Выработанъ проектъ Саратовскаго университета. Открыты:—археологическій институтъ въ Москвѣ, психоневрологическій институтъ, педагогическая академія и курсы востоковѣдѣнія въ С.-Петербургѣ, медицинское отдѣленіе при Кіевскихъ высшихъ женскихъ курсахъ, Казанскіе и Одесскіе высшіе женскіе курсы. Внесено въ Гос. Думу представленіе объ открытіи въ Москвѣ народнаго университета имени Шанявскаго. Крупнѣйшею, конечно, мѣрою, за время его управленія Министерствомъ, является внесеніе въ Государственную Думу законопроектовъ объ основныхъ началахъ введенія въ Россіи всеобщаго обученія и объ увеличеніи кредитовъ на начальное образованіе. Въ настоящее время П. М. состоитъ дѣятельнымъ членомъ Государственнаго Совѣта и принадлежитъ

къ группѣ его центра. Свободное отъ занятій по Г. Сов. время онъ посвящаетъ Человѣколюбивому обществу и Александровскому лицею, въ качествѣ членовъ совѣтовъ этихъ учрежденій, кассы помощи бывшимъ воспитанникамъ Лицея и Пушкинскаго общества. Въ обществѣ Краснаго Креста состоитъ почетнымъ членомъ. Связь свою съ вѣдомствомъ Императрицы Маріи поддерживаетъ въ качествѣ члена попечительствъ о глухонѣмыхъ и слѣпыхъ. Не чуждъ П. М. и литературѣ. Въ періодическихъ изданіяхъ имъ въ разное время помѣщено нѣсколько монографій и статей по отечественной исторіи, преимущественно на основаніи документовъ его семейнаго архива: „Русское Знамя въ средней Азіи"—краткая исторія нашего движенія на Востокъ до Кульджинскаго похода („Историческій Вѣстникъ" 1899 г.) „Записки декабриста барона Штейнгеля" („Историческій Вѣстникъ" 1900 г.), „Описаніе штурма Карса въ 1855 г.", („Историческій Вѣстникъ" 1899 г.), „Законодательство имама Шамиля", „Покореніе Галашекъ" (Чечня) и другія. Послѣднимъ капитальнымъ его трудомъ является „Красный крестъ въ тылу арміи въ японскую кампанію 1904—1905 г.г." (т.т. I—IV, 1909 г.). Въ Госуд. Совѣтѣ П. М. работалъ въ комиссіяхъ: по народному образованію, по вопросамъ вѣроисповѣднымъ, о порядкѣ изданія, касающихся Финляндіи законовъ и постановленій общегосударственнаго значенія и, въ настоящее время, состоитъ членомъ постоянной комиссіи личнаго состава и внутренняго распорядка.

Тайный совѣтникъ

Петръ Петровичъ КОБЫЛИНСКІЙ.

П. П. Кобылинскій.

Потомственный дворянинъ, питомецъ училища Правовѣдѣнія, П. П. Кобылинскій началъ государственную службу въ Министерствѣ Юстиціи въ 1868 г., гдѣ послѣдовательно прошелъ должности товарища губернскаго прокурора и товарища прокурора Окружнаго Суда. Въ 1872 г. онъ вышелъ въ отставку и состоялъ присяжнымъ повѣреннымъ въ округѣ Саратовской Судебной Палаты. Въ 1877 г. П. П. вновь поступилъ на службу въ Государственную канцелярію, на должность Дѣлопроизводителя Отдѣленія Законовъ. Въ 1882 году П. П. былъ командированъ на сенаторскую ревизію Прибалтійскихъ губерній въ качествѣ старшаго чиновника при сенаторѣ Н. А. Манасеинѣ, а съ назначеніемъ г. Манасеина Министромъ Юстиціи въ 1885 г. вступилъ въ вѣдомство Министерства Юстиціи, въ качествѣ чиновника особыхъ порученій V класса при Министрѣ, а въ слѣдующемъ году былъ назначенъ вице-директоромъ Деп-та этого Министерства. Въ 1887 г. онъ сопровождалъ Министра Юстиціи при обозрѣніи судебныхъ установленій округовъ: С.-Петербургской, Московской, Харьковской и Тифлисской Судебныхъ Палатъ. Сверхъ исполненія своихъ обязанностей по должности Вице-Директора, П. П. принималъ дѣятельное участіе въ трудахъ по введенію Судебныхъ Уставовъ въ Прибалтійскихъ губерніяхъ, обработалъ примѣненіе въ нихъ Опекунскихъ узаконеній и особые Уставы о Волостныхъ судебныхъ мѣстахъ и правилахъ судопроизводства въ оныхъ. Въ 1889 году П. П. назначенъ былъ членомъ консультаціи, при Министерствѣ Юстиціи учрежденной, въ 1890 г.—оберъ-прокуроромъ 4-го Деп-та Сената и Общаго Собранія, а въ 1899 г.—Сенаторомъ, сначала Гражданскаго Кассаціоннаго Деп-та, а затѣмъ—Перваго Деп-та Сената. Въ теченіе 10 лѣтъ П. П. былъ предсѣдателемъ Комитета эмеритальной кассы М-ва Юстиціи и членомъ совѣта кассы. За особые труды по введенію судебныхъ уставовъ въ Прибалтійскомъ краѣ онъ удостоенъ былъ Высочайшаго благоволенія. 6-го мая 1906 года П. П. Кобылинскій назначенъ былъ членомъ Государственнаго Совѣта съ оставленіемъ въ званіи Сенатора. Въ Государственомъ Совѣтѣ П. П. является однимъ изъ видныхъ лидеровъ группы правыхъ, состоя членомъ бюро группы. Состоитъ членомъ 1-го департамента Гос. Совѣта. Работалъ въ комиссіяхъ постоянной—„Законодательныхъ предположеній“ съ самаго ея основанія и во множествѣ временныхъ, въ томъ числѣ: Комиссіи о правѣ собственности литературной, музыкальной и художественной (былъ замѣстителемъ Предсѣдателя), комиссіи о распространеніи на Финляндію обще-имперскихъ законовъ (былъ членомъ и докладчикомъ въ Общ. Собраніи Государств. Совѣта), комиссіи о новомъ уставѣ Городскихъ Общественныхъ Банковъ (былъ Предсѣдателемъ ея), комиссіи о правѣ застройки въ городахъ (былъ членомъ докладчикомъ въ Общ. Собр. Госуд. Совѣта), комиссіи объ образованіи Холмской Губерніи (былъ Предсѣдателемъ), комиссіи о введеніи Городского Самоуправленія въ городахъ Привислинскаго Края (былъ Предсѣдателемъ) и другихъ, а въ настоящее время (1913 г. ноября 5) вновь избранъ членомъ постоянной комиссіи: „Законодательныхъ предположеній“. Съ 1908 года П. П. состоитъ членомъ совѣта Императорскаго Человѣколюбиваго Общества и попечителемъ Ивановскаго Дѣвичьяго Училища сего Общества. Имѣетъ ордена до Александра Невскаго включительно.

Графъ В. Н. Коковцовъ.

Статсъ-Секретарь,

дѣйствительный тайный совѣтникъ,

графъ Владиміръ Николаевичъ

КОКОВЦОВЪ.

Графъ В. Н. Коковцовъ принадлежитъ къ старинному дворянскому роду. Его дѣдъ былъ Ярославскимъ совѣстнымъ судьей, сотрудникомъ „Уединеннаго Пошехонца“. Въ семьѣ Коковцова до сихъ поръ состоитъ родовое имѣніе „Горна-Покровское“, въ Боровичскомъ уѣздѣ, Новгородской губерніи, пожалованное его прямому предку царемъ Алексѣемъ Михайловичемъ. Родился въ 1853 г. Послѣ первоначальнаго образованія, получаннаго во 2-й Спб. гимназіи, В. Н. окончилъ курсъ въ Императорскомъ Александровскомъ лицеѣ. Службу началъ въ Министерствѣ Юстиціи, обновленномъ реформами 60-хъ годовъ. Въ этомъ Министерствѣ практически ознакомился съ ходомъ канцелярской работы, занимая должности младшаго помощника столоначальника, старшаго помощника, затѣмъ столоначальника статистическаго и уголовнаго отдѣленій. Въ это время онъ занялся изученіемъ тюремнаго вопроса, состоя въ теченіе 3-хъ лѣтъ въ ближайшемъ распоряженіи статсъ-секретаря К. Я. Грота, и въ 1878 г. былъ командированъ за границу для изученія тамъ постановки тюремнаго дѣла. По возвращеніи изъ заграницы В. Н. перевелся въ Министерство Внутреннихъ дѣлъ, съ назначеніемъ на должность инспектора V класса Главнаго Тюремнаго управленія. Служба его въ этомъ управленіи совпадаетъ съ дѣятельностью М. Н. Галкина-Враского. Въ 1882 году В. Н. былъ назначенъ помощникомъ начальника Главнаго Тюремнаго управленія и принялъ дѣятельнѣйшее участіе въ разнообразныхъ работахъ тюремнаго вѣдомства восьмидесятыхъ годовъ. При его ближайшемъ сотрудничествѣ и отчасти руководительствѣ составлено новое изданіе „Уставовъ о ссыльныхъ и содержащихся подъ стражею“, замѣтно улучшилось санитарное состояніе нашихъ тюремъ, проведенъ законъ, получившій широкое примѣненіе, о работѣ арестантовъ; преобразованъ надзоръ въ тюрьмахъ, построена краткосрочная тюрьма въ С.-Петербургѣ, и тюремное дѣло въ Россіи реформировалось постепенно сообразно съ научными и гуманными требованіями. Перенеся свою дѣятельность въ 1890 г. въ Государственную канцелярію, В. Н., до назначенія въ 1895 году товарищемъ государственнаго секретаря, занималъ должности; помощника статсъ-секретаря Государственнаго Совѣта, предсѣдателя хозяйственнаго комитета, статсъ-секретаря департамента Государственной экономіи. Въ теченіе своей разнообразной службы въ Государственной канцеляріи онъ имѣлъ возможность обстоятельно и подробно ознакомиться съ ходомъ дѣлопроизводства Государственнаго Совѣта, являлся составителемъ многихъ докладовъ по дѣламъ первостепенной государственной важности и руководителемъ подготовительныхъ работъ по вопросамъ финансовымъ, торговымъ и промышленнымъ. Съ 1896 по 1902 годъ В. Н. былъ товарищемъ Министра Финансовъ и, въ качествѣ одного изъ ближайшихъ помощникомъ тогдашняго Министра Финансовъ С. Ю. Витте, завѣдывалъ важнѣйшими отраслями финансоваго управленія, въ томъ числѣ всею казначейскою и почти всею податною частями. При его содѣйствіи разработано и введено коренное преобразованіе нашей питейной системы, обращено особенное вниманіе на положеніе торговаго

мореплаванія и введены многія улучшенія въ систему отчетностей, смѣтъ и финансовой росписи. Въ 1901 г. В. Н. руководилъ дѣлами главнаго управленія неокладныхъ сборовъ и казенной продажи питей. Когда въ Министерствѣ Финансовъ возбудился вопросъ объ изслѣдованіи экономическаго положенія губерній центра, и была учреждена особая по этому вопросу комиссія, В. Н. былъ назначенъ предсѣдателемъ этой комиссіи и руководилъ всѣми ея подготовительными работами. Это важное дѣло оставалось въ рукахъ В. Н. и послѣ назначенія его, въ 1902 г., на постъ государственнаго секретаря. Онъ довелъ его до конца и созванная имъ осенью 1903 г. комиссія о центрѣ, съ участіемъ представителей отъ вѣдомствъ и отъ 18 земствъ центральныхъ и смежныхъ губерній, выработала рядъ весьма важныхъ заключеній, въ томъ числѣ о пониженіи выкупныхъ платежей въ упомянутыхъ 18 губерніяхъ. Состоя въ должности товарища Министра Финансовъ, В. Н. былъ также членомъ Особаго Совѣщанія о нуждахъ сельско-хозяйственной промышленности и все время принималъ дѣятельное участіе въ работахъ этого Совѣщанія при разсмотрѣніи самыхъ разнообразныхъ экономическихъ вопросовъ и задачъ русской жизни. Въ должности государственнаго секретаря В. Н., какъ спеціалистъ въ вопросахъ финансовыхъ и смѣтныхъ, принималъ близкое участіе въ соотвѣтственныхъ дѣлахъ государственнаго управленія. Съ учрежденіемъ въ 1903 г. особаго высшаго комитета по дѣламъ поземельнаго кредита, В. Н. назначенъ былъ членомъ этого комитета. По случаю болѣзни Министра Финансовъ Э. Д. Плеске онъ долженъ былъ принять особенно дѣятельное участіе въ установленіи финансовыхъ росписей на 1904 г. На него же, еще до назначенія его на постъ управляющаго Министерствомъ Финансовъ, выпалъ подготовительный трудъ по приспособленію текущаго бюджета къ русско-японской войнѣ. Въ Февралѣ 1904 г., пробывъ два года секретаремъ, В. Н. былъ назначенъ Министромъ Финансовъ и принялъ на себя главное руководительство финансовымъ хозяйствомъ. Когда въ 1905 г. былъ сформированъ кабинетъ гр. С. Ю. Витте, В. Н. былъ назначенъ членомъ Государственнаго Совѣта, но съ выходомъ кабинета гр. Витте въ отставку, вошелъ, въ Апрѣлѣ 1906 г., въ составъ кабинета И. Л. Горемыкина, принявъ на себя вновь портфель Министра Финансовъ и сохранилъ за собой этотъ портфель при замѣнѣ кабинета И. Л. Горемыкина кабинетомъ министровъ съ П. А. Столыпинымъ во главѣ. В. Н. прекрасный ораторъ, его рѣчи стильны, красивы и дѣльны. Какъ въ Государственномъ Совѣтѣ, такъ и въ Гос. Думѣ къ его рѣчамъ всегда прислушиваются съ большимъ вниманіемъ со всѣхъ скамей. В. Н. широко популяренъ, какъ государственный дѣятель, не только въ Россіи, но и въ Западной Европѣ. Послѣ злодѣйскаго убійства, въ Сентябрѣ 1911 г., Предсѣдателя Совѣта Министровъ П. А. Столыпина, единственнымъ кандидатомъ на этотъ отвѣтственный постъ, единодушно называемымъ, какъ обществомъ, такъ и печатью, безъ различія направленія, явился В. Н. Коковцовъ, который и былъ назначенъ Высочайшимъ указомъ Предсѣдателемъ Совѣта Министровъ въ томъ же мѣсяцѣ, съ сохраненіемъ за нимъ портфеля Министра Финансовъ. На послѣднемъ посту В. Н. Коковцевъ пробылъ до 31 января 1914 года, когда, по прошенію, вслѣдствіе разстроеннаго здоровья, Всемилостивѣйше былъ уволенъ отъ обѣихъ должностей, съ оставленіемъ членомъ Гос. Совѣта и Сенаторомъ. За 10-ти лѣтнюю государственную службу, на посту Министра Финансовъ, В. Н. Коковцовъ былъ удостоенъ Высокомилостивымъ Высочайшимъ рескриптомъ и возведенъ въ графское достоинство.

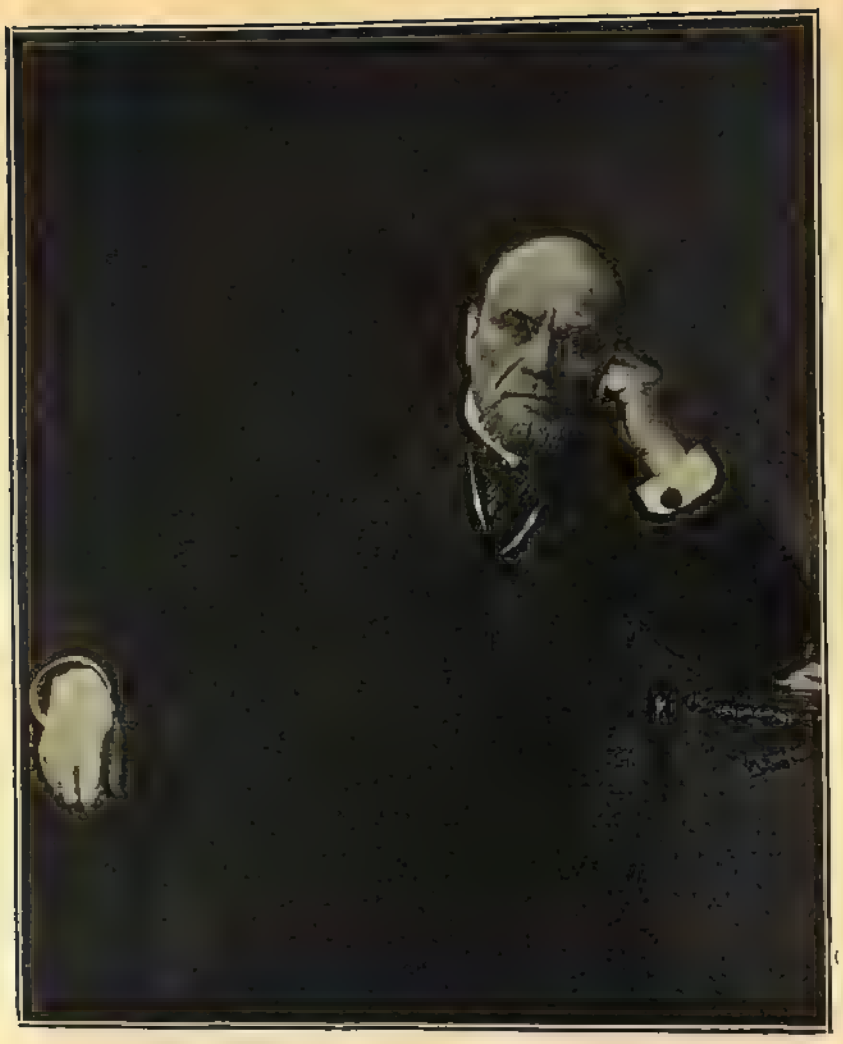

А. Ф. Кони.

Дѣйствительный тайный совѣтникъ

Анатолій Федоровичъ

КОНИ.

Почетный академикъ, извѣстный судебный дѣятель и ораторъ А. Ф. Кони родился въ 1844 г. Отецъ его, докторъ философіи Іенскаго университета, многолѣтній (съ 1842 по 1856 гг.) издатель-редакторъ журнала „Пантеонъ“, драматическій писатель и театральный критикъ; мать тоже писательница. Образованіе получилъ въ Петербургской нѣмецкой Анненской школѣ и во 2-й гимназіи. Въ 1861 г. поступилъ въ Петербургскій университетъ по математическому факультету. По случаю закрытія въ 1862 г. университета перешелъ въ Московскій на 2-й курсъ юридическаго факультета и 1866 г. окончилъ курсъ кандидатомъ. По представленіи изслѣдованія „О правѣ необходимой обороны“ былъ оставленъ въ университетѣ для приготовленія къ каѳедрѣ уголовнаго права. Вслѣдствіе временной пріостановки командировки магистрантовъ за границу А. Ф. былъ вынужденъ поступить на административную службу сначала по государственному контролю, а затѣмъ, по приглашенію Д. А. Милютина, въ главный штабъ по особымъ порученіямъ юридическаго характера. Съ введеніемъ въ 1866 г. въ дѣйствіе судебныхъ уставовъ Кони перешелъ въ Спб. Судебную Палату на должность помощника секретаря, потомъ секретаря при прокурорѣ Московской Судебной Палаты знаменитомъ Д. А. Ровинскомъ, біографію котораго онъ потомъ написалъ, затѣмъ въ прокурорскій надзоръ и занималъ должность товарища прокурора Харьковскаго и Петербургскаго, а также прокурора Казанскаго Окружныхъ Судовъ. Съ 1871 года перешелъ на ту же должность въ Петербургскій Окружный Судъ. Здѣсь въ рядѣ громкихъ процессовъ онъ обнаружилъ выдающійся ораторскій талантъ и умѣнье отправленія обязанностей прокурора въ духѣ принциповъ Судебныхъ Уставовъ. Въ это время имъ возбуждено было уголовное преслѣдованіе противъ игумены Митрофаніи и милліонера Овсянникова. Въ 1875 г. А. Ф. былъ назначенъ вице-директоромъ Деп-та Министерства Юстиціи, черезъ два года былъ предсѣдателемъ Петербургскаго Окружнаго Суда и занималъ эту должность четыре года. Ко времени его предсѣдательства относятся такіе сложные и щекотливые процессы, какъ дѣла Юханцева, Засуличъ, Гулакъ-Артемовскій, поддѣлки облегацій восточнаго займа и Маргариты Жюзанъ. Какъ предсѣдатель, А. Ф. отличался замѣчательнымъ самообладаніемъ, безпристрастіемъ и строгимъ исполненіемъ судейскаго долга. Въ 1881 г. онъ перешелъ на должность предсѣдателя гражданскаго департамента Петербургской Судебной Палаты. Одновременно съ 1875 г. по 1883 г. преподавалъ уголовное судопроизводство въ Императорскомъ Училищѣ Правовѣдѣнія. Въ 1885 г. былъ назначенъ оберъ-прокуроромъ Уголовнаго Кассаціоннаго Департамента Сената. Въ 1891 г. временно покинулъ этотъ постъ, былъ назначенъ Сенаторомъ того же департамента, но въ слѣдующемъ году вновь былъ оберъ-прокуроромъ и покинулъ его въ 1897 г. За это время имъ было дано до 700 заключеній по дѣламъ и онъ выступалъ, какъ обвинитель, по многимъ важнымъ процессамъ (по дѣлу начальника главнаго управленія по шоссейнымъ сообщеніямъ кн. Щербатова, обвинявшагося въ злоупо-

требленіяхъ по службѣ, земскаго начальника Протопопова, князя Мещерскаго и др.). Въ 1888 г. А. Ф. былъ командированъ по Высочайшему повелѣнію въ Харьковъ для изслѣдованія причинъ крушенія Императорскаго поѣзда и для руководства слѣдствіемъ по этому дѣлу. Сложивъ съ себя оберъ-прокурорскія обязанности онъ продолжалъ принимать дѣятельное участіе въ Уголовномъ Кассаціонномъ Департаментѣ и затѣмъ, съ 1900 г., въ первомъ общемъ собраніи первыхъ двухъ департаментовъ и департамента герольдіи. Съ 1894 г. состоялъ членомъ комиссіи по пересмотру судебныхъ уставовъ и предсѣдательствовалъ въ совѣщаніи старшинъ предсѣдателей и прокуроровъ судебныхъ палатъ о судѣ присяжныхъ, котораго всегда былъ убѣжденнымъ защитникомъ. Въ этой комиссіи онъ горячо поддерживалъ и отстаивалъ начала Судебныхъ Уставовъ 1864 г. Ему пришлось также принять дѣятельное участіе, вмѣстѣ съ Н. А. Неклюдовымъ и С. Ю. Витте, въ составленіи проекта общаго Устава желѣзныхъ дорогъ. Параллельно судебной службѣ шла безпрерывно его научно-литературная и публицистическая дѣятельность. Особенно она развилась съ 80-хъ годахъ. Статьи спеціально-юридическаго характера А. Ф. печаталъ въ „Журналѣ Гражданскаго и Уголовнаго Права“, „Юридической Лѣтописи“, „Журналѣ Министерства Юстиціи“; статьи литературно-психологическаго и публицистическаго характера въ „Вѣстникѣ Европы“ и въ газетѣ „Порядокъ“, въ книжкахъ „Недѣли“, въ московскомъ журналѣ „Философія и Психологія“, и въ нѣкоторыхъ сборникахъ. Въ 1888 году вышелъ большой томъ „Судебныхъ рѣчей“ Кони, выдержавшій нѣсколько изданій. Этотъ важный вкладъ въ юридическую литературу доставилъ автору отъ Харьковскаго университета званіе доктора уголовнаго права (honoris causa). Въ своихъ рѣчахъ А. Ф. проявилъ замѣчательную наблюдательность и глубокій психологическій анализъ и приводилъ въ нихъ идеи права, законности и справедливости. Рѣчи эти при внѣшней простотѣ и спокойствіи тона всегда были образны и красивы. А. Ф. обладаетъ рѣдкимъ ораторскимъ талантомъ. Академія наукъ признала рѣчи Кони мастерскими произведеніями крупнаго художника слова и избрала А. Ф. въ 1896 году въ почетные члены, а въ виду его дальнѣйшихъ литературныхъ трудовъ, въ 1900 году,—и въ почетные академики по разряду изящной словесности. Помимо судебной службы и плодотворной литературной дѣятельности А. Ф. много поработалъ въ различныхъ ученыхъ и общественно-благотворительныхъ учрежденіяхъ. Онъ явился однимъ изъ учредителей юридическаго и философскаго обществъ, участвовалъ въ обществѣ попечительства о тюрьмахъ (избранъ почетнымъ членомъ), былъ въ концѣ 90-хъ годовъ членомъ совѣта русскаго литературнаго общества, былъ товарищемъ предсѣдателя и теперь состоитъ предсѣдателемъ комитета благотворительнаго общества судебнаго вѣдомства, принималъ участіе въ попечительствѣ о домахъ трудолюбія и работныхъ домахъ, союзѣ ревнителей русскаго слова, обществѣ попеченія о семьяхъ ссыльно-каторжныхъ и др. Въ настоящее время предсѣдательствуетъ въ обществѣ вспомоществованія бывшимъ воспитанникамъ Московскаго университета и состоитъ товарищемъ предсѣдателя литературно-художественнаго кружка имени Полонскаго. А. Ф. Кони много занимался вопросами психіатріи и судебной медицины и напечаталъ нѣсколько трудовъ изъ этой области (о врачебной тайнѣ, объ освидѣтельствованіи сумасшедшихъ и т. д.) и состоялъ въ теченіе пяти лѣтъ членомъ медицинскаго совѣта, а нынѣ имѣетъ званіе почетнаго члена Военно-Медицинской Академіи и состоитъ членомъ общества психіатровъ. Въ послѣдніе годы онъ нѣсколько разъ читалъ лекціи земскимъ врачамъ Еленинскаго клиническаго института по вопросамъ врачебной этики и исторіи. Съ 1892 г. до послѣдняго времени онъ читалъ рядъ публичныхъ лекцій съ благотворительною цѣлью, очень посѣщаемыхъ, а съ 1900 года по 1913 годъ читалъ лекціи уголовнаго судопроизводства въ Императорскомъ Александровскомъ лицеѣ. Имъ изданы отдѣльныя монографіи о докторѣ-филантропѣ Ѳ. П. Гаазѣ (пять изданій, переведенныя на нѣмецкій, французскій и англійскій языки и объ И. Ѳ. Горбуновѣ (два изданія), а также книги „За послѣдніе годы“ (1896 г.), „Очерки и воспоминанія“ (1906 г.), содержащія въ себѣ 32 біографическихъ очерка о выдающихся русскихъ людяхъ, послужившихъ темами для его публичныхъ чтеній и рѣчей въ Академіи наукъ и въ юридическомъ обществѣ при Петербургскомъ университетѣ. Въ послѣднее время онъ помѣщаетъ въ „Вѣстникѣ Европы“ и въ „Русской Старинѣ“ свои воспоминанія о судебной дѣятельности и о знаменитыхъ нашихъ писателяхъ, вошедшія затѣмъ въ два тома его книги „На жизненномъ пути“ (два изданія). Онъ состоитъ почетнымъ членомъ юридическихъ обществъ: Петербургскаго, Московскаго, Харьковскаго, Кіевскаго, Кавказскаго, Курскаго, Казанскаго и почетнымъ членомъ общества любителей русской словесности въ Москвѣ. Въ 1906 г. участвовалъ въ особой комиссіи,

разбиравшей дѣло Гурко. Съ 1907 г. состоитъ членомъ Государственнаго Совѣта. Въ Госуд. Совѣтѣ принадлежитъ къ группѣ безпартійныхъ. Участвовалъ, выступая въ общемъ собраніи съ рѣчами, въ разрѣшеніи и обсужденіи вопросовъ о Старообрядческихъ общинахъ, о переходѣ въ другія исповѣданія, о снятіи духовнаго сана, о Попечительствахъ о народной трезвости, о тотализаторѣ, о Народномъ университетѣ имени Шанявскаго, объ уравненіи женщинъ и мужчинъ въ наслѣдственныхъ правахъ, объ авторскомъ правѣ, объ условномъ досрочномъ освобожденіи, объ отмѣнѣ существующаго обряда преданія суду, объ отмѣнѣ прокурорскихъ заключеній по гражданскимъ дѣламъ, по вопросу объ объясненіи присяжнымъ угрожающаго подсудимому наказанія, объ увеличеніи содержанія судебнымъ чинамъ, о землеустройствѣ и кассаціи, о штатахъ Министерства Путей Сообщенія, объ ассигнованіи на флотъ, о Финляндіи и общегосударственныхъ законахъ, о примѣненіи 87 ст. Зак. Основныхъ, о допущеніи женщинъ въ адвокатуру, о раздѣльномъ жительствѣ супруговъ и о допущеніи въ Университетъ семинаристовъ, кадетовъ и реалистовъ. Участвовалъ въ Комиссіяхъ по 1, 2, 4 и 8 вопросамъ, а также въ Комиссіи о мѣрахъ къ сокращенію пьянства. Въ 1905 году участвовалъ въ Комиссіи члена Гос. Совѣта Кобеко для составленія Устава о Печати. Представилъ въ Академію Наукъ и въ разрядъ изящной словесности восемь рецензій на сочиненія, представленныя для соисканія Пушкинской и Ахматовской премій.

Статсъ-Секретарь,

Александръ Васильевичъ

КРИВОШЕИНЪ,

Главноуправляющій Землеустройствомъ и Земледѣліемъ.

А. В. Кривошеинъ.

Кривошеинъ, А. В. родился въ 1858 году. Окончивъ Петербургскій университетъ по юридическому факультету, онъ первое время занимался частной дѣятельностью, былъ директоромъ правленія Донецкой желѣзной дороги; въ 1884 году поступилъ на государственную службу, сначала по министерству юстиціи, а затѣмъ по министерству внутреннихъ дѣлъ, гдѣ занималъ должность коммисара по крестьянскимъ дѣламъ въ одной изъ Привислинскихъ губерній, а черезъ три года былъ переведенъ въ земскій отдѣлъ. Въ 1896 году А. В. былъ назначенъ помощникомъ начальника переселенческаго управленія и членомъ подготовительной комиссіи при Комитетѣ Сибирской желѣзной дороги, а въ 1902 году—начальникомъ переселенческаго управленія. Непрерывно занимаясь крестьянскимъ и земельнымъ дѣломъ, А. В. работалъ во многихъ комиссіяхъ, въ томъ числѣ въ особомъ совѣщаніи о нуждахъ сельскохозяйственной промышленности и въ совѣщаніи о мѣрахъ къ укрѣпленію крестьянскаго землевладѣнія; принималъ ближайшее участіе въ выработкѣ новаго закона о переселеніи 6 іюня 1904 года. Въ 1905 году А. В. назначенъ былъ товарищемъ главноуправляющаго землеустройствомъ и земледѣліемъ; въ 1906 году—временно и. д. главноуправляющаго землеустройствомъ и земледѣліемъ. Рѣшительно выступивъ противъ „принудительнаго отчужденія“ и будучи сторонникомъ передачи рѣшенія аграрныхъ вопросовъ на мѣста, подготовилъ законъ о мѣстныхъ землеустроительныхъ комиссіяхъ. 6 мая 1906 года былъ назначенъ членомъ Государственнаго Совѣта, съ оставленіемъ въ занимаемыхъ должностяхъ, а 6 октября 1906 года—товарищемъ министра финансовъ, управляющимъ государственнымъ дворянскимъ земельнымъ и крестьянскимъ поземельнымъ банками. При немъ дѣятельность крестьянскаго банка, ранѣе направленная только къ увеличенію площади крестьянскаго общиннаго землевладѣнія, была впервые сближена съ общими задачами землеустроительной политики государства, положено начало широкой продажѣ банкомъ земель крестьянамъ въ единоличную собственность.

Въ 1908 году А. В. призванъ на постъ Главноуправляющаго Землеустройствомъ и Земледѣліемъ.

Дѣятельность Главнаго Управленія при А. В. расширилась; бюджетъ почти утроился, достигнувъ 150 милл. рублей. Усилены сельскохозяйственныя мѣропріятія; къ сотрудничеству въ этомъ дѣлѣ привлечены мѣстныя земскія силы; открытъ новый сельскохозяйственный институтъ въ Воронежѣ. Работы по землеустройству охватили свыше 20 милл. дес. крестьянскихъ надѣльныхъ земель; издано Положеніе о землеустройствѣ. Поднята. доходность казенныхъ лѣсовъ, ускорено лѣсоустройство, введены новые лѣсные штаты. На окраинахъ болѣе широкую постановку получило переселенческое дѣло; предприняты крупныя оросительныя работы на Кавказѣ и въ Туркестанѣ, въ текущемъ году законченъ Романовскій каналъ въ Голодной степи.

Извѣстны печатныя записки А. В. о поѣздкахъ его въ Сибирь, Туркестанъ и на Кавказъ, намѣтившія планъ колонизаціи этихъ окраинъ; изъ нихъ записка о поѣздкѣ въ Сибирь составлена въ 1910 году совмѣстно съ П. А. Столыпинымъ.—По политическимъ убѣжденіямъ А. В.—правый.

А. Н. Куломзинъ.

Статсъ-Секретарь,

дѣйствительный тайный совѣтникъ

Анатолій Николаевичъ
КУЛОМЗИНЪ.

Потомственный дворянинъ Костромской губерніи А. Н. Куломзинъ родился 3 Января 1838 года. Окончивъ въ 1858 г. курсъ юридическихъ наукъ въ Московскомъ университетѣ со степенью кандидата, А. Н. отправился за границу для довершенія своего образованія и слушалъ лекціи въ Гейдельбергскомъ и Лейпцигскомъ университетахъ. Засимъ онъ практически изучалъ, какъ финансовую систему, такъ и банковое дѣло во Франціи, Бельгіи, Англіи, Шотландіи и Германіи. Въ бытность его въ Лондонѣ, онъ слушалъ лекціи въ Лондонскомъ университетѣ и участвовалъ въ Статистическомъ Международномъ Конгрессѣ 1860 года, въ качествѣ иностраннаго секретаря въ юридической секціи подъ предсѣдательствомъ извѣстнаго англійскаго юриста Лорда Брума. За его труды въ этой секціи ему была вотирована, по предложенію Лорда Брума, благодарность. По возвращеніи въ Россію А. Н. вступилъ на государственную службу 19 мая 1861 года въ качествѣ мирового посредника перваго призыва по Кинешемскому у., Костромской губ. Въ участкѣ его, какъ впрочемъ и по всему уѣзду, 75% уставныхъ грамотъ были составлены по обоюдному согласію сторонъ. Во время посредничества онъ былъ приглашаемъ въ качествѣ эксперта, близко знакомаго съ устройствомъ мирового института въ Англіи, въ междувѣдомственную Комиссію, разработавшую подъ предсѣдательствомъ государственнаго секретаря Буткова Судебные Уставы Александра II. По окончательномъ введеніи въ дѣйствіе Уставныхъ грамотъ по своему участку, онъ въ 1864 году перевелся въ государственную канцелярію, гдѣ занялъ должность секретаря при предсѣдателѣ департамента государственной экономіи. Въ 1868 г. былъ назначенъ начальникомъ отдѣленія канцеляріи Комитета Министровъ и въ 1873 г. помощникомъ управляющаго дѣлами того же Комитета. Въ 1880 году А. Н. былъ призванъ на постъ товарища министра государственныхъ имуществъ, а 1 Января 1883 года былъ назначенъ управляющимъ дѣлами Комитета Министровъ, съ пожалованіемъ въ Статсъ-Секретари Его Императорскаго Величества, въ каковой должности пробылъ 20 лѣтъ. По образованіи для слушанія желѣзнодорожныхъ дѣлъ соединеннаго присутствія Комитета Министровъ и Департамента Государственной Экономіи, на него, какъ на управляющаго дѣлами Комитета Министровъ, было возложено завѣдываніе дѣлами сего присутствія. При образованіи въ 1893 году подъ Августѣйшимъ Предсѣдательствомъ Наслѣдника Цесаревича, нынѣ благополучно Царствующаго Государя Императора Николая Александровича, Комитета Сибирской желѣзной дороги на А. Н. Куломзина было возложено управленіе дѣлами сего Комитета, съ сохраненіемъ за нимъ должности управляющаго дѣлами Комитета Министровъ. Комитетъ Сибирской ж. д., кромѣ главнаго руководства сооруженіемъ сего пути, былъ волею Императора Александра III призванъ къ главному завѣдыванію цѣлымъ рядомъ вспомогательныхъ къ развитію благосостоянія Сибири предпріятій. Образованная съ цѣлью предварительной разработки всѣхъ предположеній отдѣльныхъ вѣдомствъ подготовительная ко-

миссія, подъ предсѣдательстомъ А. Н. Куломзина, составила правила для отвода земель переселенцамъ, порядка ихъ слѣдованія въ Сибирь, оказанія имъ льготъ и ссудной помощи въ пути и при водвореніи въ Сибири. Въ нѣкоторыхъ же комиссіяхъ, бывшихъ подъ предсѣдательствомъ предсѣдателя Департамента Государственной Экономіи статсъ-секретаря Сольскаго, на А. Н. Куломзина, участвовавшаго въ нихъ въ качествѣ члена, возлагалось завѣдываніе дѣлопроизводствомъ. Таковы: комиссія 1897 года объ усиленіи провозоспособности дороги, первоначально проектированной лишь на небольшое движеніе; комиссія для разработки инструкцій лицамъ, командированнымъ на мѣста для ревизіи сооруженія дороги, а равно для разсмотрѣнія отчетовъ по симъ командировкамъ. Въ 1896 г. А. Н. Куломзинъ совершилъ, по Высочайшему повелѣнію, обширную поѣздку (свыше 5.000 верстъ въ экипажѣ) по Западной Сибири для обзора переселенческаго дѣла на мѣстахъ; печатный отчетъ, удостоившійся 82 собственноручныхъ отмѣтокъ Его Величества, былъ разсмотрѣнъ въ Сибирскомъ Комитетѣ. Въ 1897 году на А. Н. Куломзина было возложено предсѣдательствованіе въ Комиссіи изъ представителей заинтересованныхъ вѣдомствъ для изслѣдованія и разрѣшенія поземельнаго вопроса въ Забайкальѣ. Онъ въ томъ же году лично объѣхалъ, во главѣ партіи изслѣдователей, весь край во всѣхъ направленіяхъ. Комиссія, подъ Высочайшимъ руководствомъ Его Величества, составила подворную опись и изслѣдованіе земельнаго пользованія всего населенія края и на основаніи ея работъ, изданныхъ въ 16 томахъ, разрѣшены были законодательнымъ порядкомъ при участіи Куломзина слѣдующіе вопросы: о разграниченіи территоріи области между Кабинетомъ Его Величества и казною; объ опредѣленіи и отграниченіи территоріи Забайкальскаго казачьяго войска; о землеустройствѣ мѣстнаго русскаго и инородческаго населенія; о порядкѣ управленія инородцами края, и о порядкѣ разработки мѣсторожденій полезныхъ ископаемыхъ. Законы эти введены въ дѣйствіе. По почину о. Іоанна Сергіева, нынѣ покойнаго протоіерея Кронштадтскаго Собора, былъ начатъ при Сибирскомъ Комитетѣ въ 1893 году сборъ пожертвованій на сооруженіе въ Сибири церквей и школъ для переселенцевъ. Завѣдываніе собираемыми доброхотными пожертвованіями, коимъ дано было наименованіе фонда Императора Александра III-го, возложено было на подготовительную при Комитетѣ комиссію. На собранные тогда около 2 милліоновъ рублей, изъ коихъ 62 тыс. рублей составляютъ разновременныя пожертвованія самаго о. Іоанна, сооружено было въ 12 лѣтнее существованіе Комитета 224 церкви, изъ коихъ 188 были окончены сооруженіемъ къ 1 Января 1906 года, и 198 школъ. Въ числѣ церквей 29 находятся на самой линіи, остальныя въ раіонахъ переселенческихъ поселковъ. По назначеніи 29 Декабря 1902 года А. Н. Куломзина членомъ Гос. Совѣта, онъ принялъ участіе въ Департаментѣ Государственной Экономіи. Одновременно съ симъ онъ участвовалъ въ состоявшей подъ предсѣдательствомъ статсъ-секретаря Витте комиссіи о нуждахъ сельско-хозяйственной промышленности, по порученію коей выработалъ напечатанный въ 1904 году планъ введенія у насъ всеобщаго обученія, подъ названіемъ „Доступность начальной школы въ Россіи“. А. Н., равнымъ образомъ, участвовалъ на правахъ члена въ работахъ Комитета Министровъ по осуществленію Высочайшаго повелѣнія отъ 12 Декабря 1904 года, въ томъ числѣ въ разработкѣ Всемилостивѣйшаго Указа 17 Апрѣля 1905 года о вѣротерпимости. Въ преобразованномъ Гос. Совѣтѣ Куломзинъ принималъ непосредственное участіе въ обсужденіи вопросовъ, связанныхъ съ введеніемъ всеобщаго образованія, и, участвуя въ финансовой комиссіи, выступалъ въ общемъ собраніи Гос. Совѣта, какъ по первому—по всеобщему образованію удостоившемуся Высочайшаго утвержденія 3 Мая 1908 года закону о порядкѣ отпуска земствамъ пособій на содержаніе народныхъ школъ, такъ и по смѣтамъ Министерства Народнаго Просвѣщенія и Святѣйшаго Синода. Слѣдя за ходомъ развитія у насъ сего дѣла, онъ неоднократно вырабатывалъ для Гос. Совѣта доклады о современномъ положеніи у насъ начальной школы и въ 1912 году опубликовалъ свою работу „Опытный подсчетъ современнаго состоянія нашего народнаго образованія“, обнимающую всѣ его виды. Куломзинъ также участвовалъ въ бывшей при Государственномъ Совѣтѣ Комиссіи по начальному образованію, неоднократно выступалъ докладчикомъ по смѣтамъ Главнаго Управленія Землеустройства и Земледѣлія, въ особенности по переселенческой смѣтѣ, и, участвуя въ комиссіи по сооруженію Амурской дороги, на основаніи собранныхъ имъ матеріаловъ, выступалъ съ обширною рѣчью въ защиту необходимости незамедлительнаго ея осуществленія. Въ 1910 году Статсъ-Секретарь Куломзинъ былъ назначенъ предсѣдателемъ образованной по Высочайшему повелѣнію комиссіи по вопросу о порядкѣ управленія Бессарабскими имѣніями заграничныхъ монастырей и пра-

вильнаго употребленія получаемыхъ отъ сихъ имѣній суммъ. По ознакомленіи А. Н. Куломзинымъ съ положеніемъ дѣла на мѣстѣ, комиссія разработала проектъ законодательныхъ предположеній по вопросу о новомъ, болѣе справедливомъ по отношенію къ мѣстнымъ нуждамъ распредѣленіи упомянутыхъ доходовъ. Послѣдствіемъ сего былъ законъ, предоставляющій изъ упомянутыхъ доходовъ значительную часть въ распоряженіе мѣстнаго земства на удовлетвореніе просвѣтительныхъ и благотворительныхъ учрежденій. Въ теченіе своей жизни Куломзинъ состоялъ три года секретаремъ Общества распространенія въ Россіи Священнаго писанія и 5 лѣтъ—Общества спасанія на водахъ, за первое время его существованія. За время исправленія имъ сей послѣдней должности Обществомъ основано 101 спасательная станція и собранъ капиталъ въ 525 тыс. рублей. А. Н. Куломзинъ состоитъ членомъ Комитета призрѣнія заслуженныхъ гражданскихъ чиновниковъ. Имѣетъ орденъ Св. Андрея Первозваннаго. Принадлежатъ къ группѣ Праваго Центра (Нейдгардтовцы). Перу А. Н. Куломзина принадлежатъ напечатанныя въ издававшемся Московскимъ профессоромъ Вернадскимъ журналѣ „Экономистъ“ статьи: „О развитіи науки Политической Экономіи въ Англіи“ (въ 1858 г.) и „Исторія поземельной подати въ Англіи“ (въ 1861 году). Письма о начальномъ образованіи въ Англіи къ попечителю С.-Петербургскаго учебнаго округа И. П. Корнилову (въ Русскомъ Богатствѣ 1861 года). Въ указателѣ Политической Экономіи, издававшемся В. П. Безобразовымъ, онъ напечаталъ статью: „Октруа въ Бельгіи и ихъ уничтоженіе“ (1860 г.) и въ журналѣ—„Вѣкъ“ „Податная система Англіи“ (1861 г.). Въ Русскомъ Вѣстникѣ: „Очеркъ налоговъ на спиртовые напитки въ Западной Европѣ“ (1861 г.); „Постройка желѣзныхъ дорогъ въ Россіи и на Западѣ“ (1864 г.); „О городскомъ общественномъ управленіи Вѣны и Берлина“—въ приложеніи къ Биржевымъ Вѣдомостямъ за 1865 г.; „Финансовое положеніе Англіи и политика Министра Гладстона“ (въ Русскомъ Вѣстникѣ 1866 г.); „По поводу финансовыхъ реформъ въ Царствѣ Польскомъ“ въ Русскомъ Инвалидѣ (1866 г.) и „Финансы Австріи въ эпоху Министерства фонъ Шмерлинга“ (въ Русск. Вѣст. 1867 г.). За время его службы въ Государственной Канцеляріи А. Н. Куломзинъ былъ командированъ въ Государственные Архивы Министерства Иностранныхъ Дѣлъ: С.-Петербургскій и Московскій и въ Архивы Министерства Финансовъ и Сенатскій, для розысканія тогда совершенно недоступныхъ ученому міру матеріаловъ по исторіи финансовъ XVIII и начала XIX вѣковъ. Имъ были найдены и списаны смѣты Государственныхъ доходовъ и расходовъ за Царствованія Императора Петра III, Императрицы Екатерины Великой, Императоровъ Павла I и Александра I (смѣты за время Екатерины Великой долго не могли быть разысканы и, наконецъ, найдены среди полковыхъ списковъ). По царствованію Екатерины Великой былъ разысканъ цѣлый рядъ журналовъ разныхъ Комитетовъ по вопросамъ о покрытіи дефицитовъ по случаю военныхъ расходовъ. Эти документы были напечатаны Куломзинымъ въ томахъ V, VI, XXVIII и XLV Сборника Императорскаго Русскаго Историческаго Общества, съ обширнымъ предисловіемъ къ XXVIII тому. За эти труды онъ былъ избранъ въ 1871 году членомъ сего Общества. На основаніи этихъ документовъ онъ составилъ и напечаталъ въ „Русскомъ Вѣстникѣ“, въ концѣ 60-хъ годовъ, рядъ статей о Государственныхъ доходахъ и расходахъ за царствованіе Екатерины Великой, а также о выпускѣ за ея царствованіе ассигнацій. Въ Юридическомъ Вѣстникѣ, издававшемся профессоромъ Н. В. Калачовымъ, была въ 1869 году помѣщена статья его же, Куломзина, о финансовомъ управленіи въ Царствованіе Екатерины II. Въ Вѣстникѣ Европы помѣщена была статья о финансахъ въ Царствованіе Императора Петра III-го. Въ томъ же Юридическомъ Вѣстникѣ была въ 1885 году напечатана статья А. Н. Куломзина: „Первый приступъ въ Царствованіе Екатерины II къ составленію Высочайшей Грамоты Россійскому Дворянству“. Въ 1909 году имъ была написана и выпущена въ свѣтъ совмѣстно съ Гр. Рейтерномъ—Бар. Нолькеномъ біографія М. Х. Рейтерна, бывшаго Министра Финансовъ и Предсѣдателя Комитета Министровъ. Наконецъ, въ 1913 году имъ были изданы документы къ открытію Романовскаго музея въ Костромѣ; документы XVII и XVIII столѣтій по мѣстному землевладѣнію подъ заглавіями: Архивъ сельца Зиновьева и Архивъ сельца Корнилова, съ предисловіями А. Н. Куломзина. За время управленія дѣлами Комитета Министровъ и Комитета Сибирской желѣзной дороги былъ выпущенъ цѣлый рядъ изданій или подъ руководствомъ А. Н. Куломзина, или подъ главною его редакціею. Таковы:—Журналы Комитета Министровъ за 1802—1812 гг. въ 2-хъ т.; сводъ статистическихъ матеріаловъ, касающихся экономическаго положенія сельскаго населенія Европ. Россіи 1894 г.; отчетъ А. Н. Куломзина по первой его поѣздкѣ въ Сибирь 1896 г., съ 2-мя приложеніями; статистическія

данныя по переселенческому дѣлу въ Сибири за 1898, 1899, 1900 гг.; англійская книга въ 2-хъ т. „Statesmans Handbook for Russia“, напечатанная къ Коронаціи нынѣ благополучно Царствующаго Государя Императора Николая Александровича, для раздачи чинамъ дипломатическаго корпуса, содержащая описаніе Государственныхъ учрежденій Россіи и экономическаго ея состоянія ко времени кончины Императора Александра III; 16-томное изданіе по изслѣдованію землевладѣнія и землепользованія населенія Забайкальской области; работы, представленыя на всемірную выставку 1900 г. въ Парижѣ, заключающіяся въ слѣдующемъ: „Великая Сибирская жел. д.“, брошюра на русскомъ, нѣмецкомъ, французскомъ и англійскомъ, „Колонизація Сибири“ и „Отчетъ по выставкѣ“; отчетъ по командировкѣ въ Пруссію для ознакомленія съ колонизаціею польскихъ провинцій Пруссіи П. П. Шипова; всеподданнѣйшій докладъ А. И. Куломзина о потребностяхъ народнаго образованія въ Сибири; отчеты по командировкамъ въ Сибирь по обревизованію сооруженій церквей и школъ; отчетъ по командированію въ 1891 г. въ Приамурскій край для изслѣдованія землевладѣнія казацкихъ станицъ войскъ Амурскаго и Уссурійскаго чиновниковъ канцеляріи Комитета Министровъ; десятилѣтіе комитета Сибирской ж. д. Общій отчетъ по всему предпріятію; обзоръ дѣятельности Комитета Министровъ за 100-лѣтнее его существованіе въ 7 томахъ и, наконецъ, „Наша желѣзнодорожная политика“ въ 4-хъ томахъ, подъ главною редакціею А. Н. Куломзина.

П. М. Лазаревъ.

Шталмейстеръ

Петръ Михайловичъ ЛАЗАРЕВЪ.

Потомственный дворянинъ, сынъ извѣстнаго сподвижника Императора Николая I, устроителя Черноморскаго флота, адмирала, генералъ-адъютанта Михаила Петровича Лазарева—П. М. Лазаревъ родился 5 іюля 1850 г. Лазаревы ведутъ свой родъ съ 1328 г. (царствованіе Вел. Кн. Іоанна Даниловича Калиты).

По окончаніи курса наукъ въ Александровскомъ лицеѣ, по первому разряду, онъ, въ 1869 г., поступилъ вольноопредѣляющимся въ Кавалергардскій полкъ, гдѣ быстро прошелъ младшія офицерскія должности и въ 1878 г., уже въ чинѣ ротмистра, назначенъ былъ командиромъ 2 эскадрона. Черезъ три года ему поручено было завѣдываніе хозяйственною частью полка и вскорѣ же онъ получилъ въ командованіе запасный эскадронъ и назначенъ былъ предсѣдателемъ полкового суда. Въ 1884 г. П. М. оставилъ военную службу, причислился къ М-ву Внутреннихъ Дѣлъ, съ зачисленіемъ по гвардейской кавалеріи, и въ томъ же году откомандированъ былъ въ распоряженіе С.-Петербургскаго губернатора. Въ 1885 г. онъ назначенъ былъ Курскимъ вице-губернаторомъ. Здѣсь П. М., вслѣдствіе частыхъ отлучекъ и болѣзни губернатора, почти все время исполнялъ обязанности послѣдняго. Черезъ два года онъ пожалованъ былъ въ должность шталмейстера, а 30 декабря 1889 г. назначенъ былъ Таврическимъ губернаторомъ. Въ 1898 г. П. М. за особыя заслуги пожалованъ былъ въ шталмейстеры Двора, съ производствомъ въ тайные совѣтники. Въ бытность его губернаторомъ, былъ введенъ въ губерніи институтъ Земскихъ Начальниковъ; выполненіе этой реформы было очень затруднено малочисленностью мѣстнаго дворянства. За то же время послѣдовалъ законъ объ охранѣ лѣсовъ, что вызвало также большія затрудненія, вслѣдствіе нахожденія большинства ихъ въ гористой и часто мало доступной части Крыма. За время губернаторства П. М., губерніи пришлось перенести двѣ холерныя эпидеміи и три сильныхъ неурожая. Въ всѣхъ этихъ случаяхъ администрація весьма успѣшно справилась съ своими задачами. П. М. Лазаревъ состоитъ Почетнымъ Гражданиномъ городовъ Симферополя, Ѳеодосіи, Бердянска Алешекъ и Перекопа. Въ 1901 г. назначенъ былъ Сенаторомъ, а 17 апрѣля 1905 г.—членомъ Государственнаго Совѣта, съ оставленіемъ Сенаторомъ. П. М состоитъ, кромѣ того, почетнымъ членомъ общества спасанія на водахъ, коему оказалъ цѣнныя услуги. Въ Государственномъ Совѣтѣ П. М. работалъ въ спеціальныхъ комиссіяхъ. По политическимъ убѣжденіямъ принадлежитъ къ группѣ правыхъ.

Тайный Совѣтникъ

Сергѣй Михайловичъ ЛУКЬЯНОВЪ.

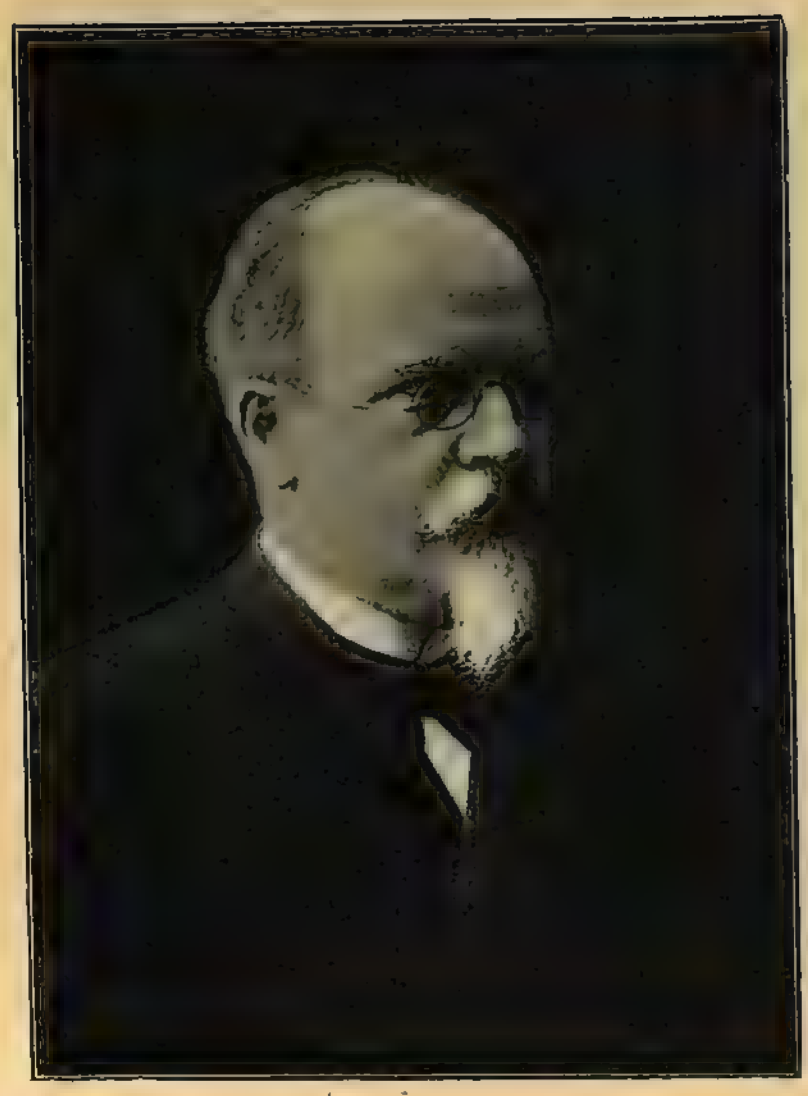

С. М. Лукьяновъ.

С. М. Лукьяновъ родился въ Москвѣ, въ 1855 г. По окончаніи курса въ Имп. Медико-Хирургической Академіи въ 1879 г., онъ былъ оставленъ на три года при Академіи для подготовки къ преподавательской дѣятельности. Занимался все это время подъ руководствомъ проф. С. П. Боткина. Лѣтніе мѣсяца 1881 г. провелъ въ Страссбургѣ, гдѣ работалъ въ лабораторіяхъ проф. Гольтца и проф. Гоппе-Зейлера. Въ 1883 г. имъ была защищена диссертація на степень доктора медицины, подъ заглавіемъ: „Къ вопросу о функціональныхъ разстройствахъ сердца по отдѣльнымъ полостямъ". Затѣмъ онъ снова отправился за-границу для продолженія спеціальныхъ научныхъ занятій. Работалъ сначала въ Берлинѣ, а затѣмъ въ Лейпцигѣ и Геттингенѣ, пользуясь руководствомъ профессоровъ К. Людвига, Вейгерта и Флюгге и прив.-доц. Гертера. По возвращеніи изъ-за границы, осенью 1885 г., С. М. былъ удостоенъ званія приватъ-доцента по каѳедрѣ общей патологіи. Вскорѣ-же, въ началѣ 1886 г,. былъ приглашенъ въ Варшавскій Университетъ, гдѣ и занялъ должность экстраординарнаго профессора по своей спеціальности. Здѣсь имъ была устроена впервые лабораторія общей патологіи. Весною 1889 г. утвержденъ ординарнымъ профессоромъ. Независимо отъ чтенія лекцій и производства лабораторныхъ изслѣдованій, С. М. исполнялъ различныя порученія медицинскаго факультета и совѣта университета, — между прочимъ, состоялъ редакторомъ „Варшавскихъ Университетскихъ Извѣстій". 26-го Мая 1894 г. назначенъ директоромъ Имп. Института Экспериментальной Медицины въ С.-Петербургѣ; здѣсь-же, въ качествѣ дѣйствительнаго члена Института, вступилъ въ завѣдываніе вновь открытымъ отдѣломъ общей патологіи, для котораго сооружено было особое зданіе. Въ 1897 г. С. М. былъ избранъ совѣщательнымъ членомъ Медицинскаго Совѣта Министерства Внутреннихъ Дѣлъ. Въ бытность С. М. Лукьянова директоромъ Института, устроена, между прочимъ, особая противочумная лабораторія близъ Кронштадта. Продолжая работать въ своей спеціальной научной области, С. М. Лукьяновъ неоднократно участвовалъ и въ различныхъ совѣщаніяхъ, съѣздахъ и комиссіяхъ: такъ, напр., въ 1897 г. онъ былъ командированъ на Международную Санитарную Конференцію въ Венеціи. Въ концѣ 1898 г. назначенъ профессоромъ судебной медицины въ Имп. Училищѣ Правовѣдѣнія, сверхъ штата. Служебная дѣятельность въ Институтѣ продолжалась до 27-го Апрѣля 1902 г., когда С. М. Лукьянову Всемилостивѣйше повѣлено быть Товарищемъ Министра Народнаго Просвѣщенія. Въ концѣ 1905 г. послѣдовало назначеніе Временно-Управляющимъ Министерствомъ Народнаго Просвѣщенія, а затѣмъ Высочайше повелѣно присутствовать въ Правительствующемъ Сенатѣ. Здѣсь С. М. Лукьяновъ работалъ въ составѣ перваго департамента. Именнымъ Высочайшимъ указомъ, въ 23-ій день Апрѣля 1906 г. Государственному Совѣту даннымъ, Всемилостивѣйше повелѣно С. М. Лукьянову быть членомъ Государственнаго Совѣта, съ оставленіемъ въ званіи Сенатора. Въ началѣ 1907 г. назначенъ предсѣдателемъ Попечительнаго Комитета Имп. Клиническаго Института Великой Княгини Елены Павловны. 5-го Февраля

1909 г. членъ Государственнаго Совѣта, Сенаторъ С. М. Лукьяновъ былъ призванъ на постъ Оберъ-Прокурора Святѣйшаго Синода. Этотъ постъ онъ занималъ до 2-го Мая 1911 г., когда, согласно прошенію, былъ Всемилостивѣйше уволенъ отъ должности Оберъ-Прокурора, съ оставленіемъ членомъ Государственнаго Совѣта и Сенаторомъ. Въ качествѣ члена Государственнаго Совѣта, С. М. Лукьяновъ работалъ въ составѣ постоянныхъ и временныхъ комиссій. Научныя изслѣдованія С. М. Лукьянова и его лабораторныхъ сотрудниковъ опубликованы, какъ въ русскихъ такъ и въ заграничныхъ спеціальныхъ изданіяхъ; имъ-же было напечатано нѣсколько очерковъ болѣе общаго содержанія. С. М. Лукьяновъ состоитъ почетнымъ членомъ многихъ ученыхъ обществъ, Имп. Института Экспериментальной Медицины и Имп. С.-Петербургской Духовной Академіи.

Тайный совѣтникъ

Александръ Александровичъ МАКАРОВЪ.

А. А. Макаровъ.

Сенаторъ А. А. Макаровъ родился 7-го іюля 1857 г. Окончивъ съ золотой медалью за сочиненіе „О международномъ третейскомъ судѣ“ курсъ наукъ С-Петербургскаго университета по юридическому факультету, со званіемъ кандидата правъ, онъ вступилъ на государственную службу по Министерству Юстиціи кандидатомъ на судебныя должности при С.-Петербургскомъ Окружномъ Судѣ. Пройдя всѣ младшія должности при означенномъ судѣ, А. А., въ 1884 г., былъ назначенъ столичнымъ мировымъ судьей, а въ слѣдующемъ году — членомъ С.-Петербургскаго Окружнаго Суда. Вскорѣ же за этимъ назначеніемъ А. А. былъ избранъ въ гласные С.-Петербургской городской думы. Въ 1887 г. онъ былъ утвержденъ въ должности столичнаго почетнаго мирового судьи по выборамъ Спб. городской думы. Черезъ два года, при введеніи судебныхъ реформъ въ Прибалтійскомъ краѣ, А. А. былъ назначенъ первымъ прокуроромъ Ревельскаго суда, а въ 1894 г. былъ переведенъ на ту же должность въ Нижегородскій Окружный Судъ. Здѣсь онъ пробылъ все время, пока функціонировала въ Нижнемъ-Новгородѣ Всероссійская выставка, а затѣмъ, въ 1897 г., былъ переведенъ прокуроромъ въ Московскій Окружный Судъ. 24 мая 1899 г. А. А. занялъ постъ предсѣдателя Кіевскаго Окружнаго Суда, черезъ 2 года назначенъ былъ прокуроромъ Саратовской Судебной Палаты, 7-го апрѣля 1906 г.— сраршимъ предсѣдателемъ Харьковской Судебной Палаты и, наконецъ, черезъ полтора мѣсяца призванъ былъ на постъ товарища Министра Внутреннихъ Дѣлъ, причемъ ему поручено было завѣдывать департаментами: полиціи и духовныхъ дѣлъ, иностранныхъ исповѣданій и техническо-строительнымъ комитетомъ. Въ 1908 и 1909 г.г. А. А. Макаровъ состоялъ предсѣдателемъ комиссій: о выработкѣ законоположеній о неприкосновенности личности; исключительныхъ положеній; по выработкѣ полицейскаго устава; по преобразованію учрежденій полиціи; по учрежденію Бакинскаго градоначальства; по выработкѣ мѣръ противъ контрабаднаго ввоза оружія и мн. др. При его ближайшемъ участіе были разработаны многіе законопроекты по Министерству Вн. Дѣлъ. Неоднократно А. А. выступалъ въ Государственной Думѣ, въ общихъ собраніяхъ ея. Въ началѣ января 1909 г. А. А. былъ назначенъ Государственнымъ Секретаремъ, а 22 января — членомъ Алексѣевскаго главнаго комитета по призрѣнію дѣтей лицъ, погибшихъ въ войнѣ съ Японіей, съ оставленіемъ въ должности Государственнаго Секретаря. Послѣ смерти П. А. Столыпина, въ сентябрѣ 1911 года, А. А. Макаровъ былъ призванъ на постъ Министра Внутреннихъ Дѣлъ, а 1-го января 1912 года былъ назначенъ членомъ Государственнаго Совѣта, съ оставленіемъ на занимаемомъ посту. Постъ Министра Вн. Дѣлъ А. А покинулъ въ концѣ 1912 года и съ тѣхъ поръ принимаетъ дѣятельное участіе въ законодательной работѣ Гос. Совѣта, примкнувъ въ немъ къ группѣ правыхъ.

С. С. Манухинъ.

Сенаторъ, тайный совѣтникъ

Сергѣй Сергѣевичъ МАНУХИНЪ.

Потомственный дворянинъ С. С. Манухинъ родился въ 1856 г. Образованіе получилъ въ С.-Петербургскомъ университетѣ по юридическому факультету, курсъ наукъ котораго и окончилъ со степенью кандидата правъ. Государственную службу началъ въ 1879 г. кандидатомъ на судебныя должности при прокурорѣ Петербургскаго Окружнаго Суда. Пробывъ затѣмъ, нѣкоторое время при прокурорѣ Орловскаго Окружнаго Суда, въ качествѣ секретаря, онъ вернулся въ Деп-тъ Министерства Юстиціи, гдѣ назначенъ былъ завѣдывать библіотекой Деп-та и для занятій въ законодательномъ отдѣленіи Деп-та. Въ 1884 г. былъ назначенъ чиновникомъ особыхъ порученій при Деп-тѣ, исполняющимъ обязанности помощника управляющаго законодательнымъ отдѣломъ и одновременно состоялъ за оберъ-прокурорскимъ столомъ въ Первомъ Деп-тѣ Сената. Когда была учреждена при Министерствѣ Юстиціи должность юрисконсульта въ 1888 г., С. С. явился первымъ юрисконсультомъ Министерства и одновременно управлялъ законодательнымъ отдѣленіемъ Деп-та. Въ 1890 г. перенесъ свою дѣятельность въ Сенатъ, будучи назначенъ товарищемъ оберъ-прокурора Уголовнаго Кассаціоннаго Департамента Сената, но черезъ нѣсколько мѣсяцевъ опять вернулся въ Министерство Юстиціи, занявъ должность старшаго юрисконсульта консультаціи, при Министерствѣ Юстиціи учрежденной, и въ этотъ періодъ былъ представителемъ Министерства на международныхъ конгрессахъ по криминальной антропологіи въ Брюсселѣ и по вопросамъ частнаго международнаго права въ Гаагѣ. Когда въ 1894 г. постъ Министра Юстиціи перешелъ къ Н. В. Муравьеву, С. С. сталъ ближайшимъ и дѣятельнѣйшимъ его сотрудникомъ. На него было возложено руководительство дѣлопроизводствомъ особой комиссіи по пересмотру законоположеній по судебной части. Эта совмѣстная дѣятельность съ Н. В. Муравьевымъ особенно укрѣпилась съ того времени, когда С. С. былъ назначенъ директоромъ Деп-та М-ва Юстиціи, затѣмъ въ 1900 году Товарищемъ Министра. Въ томъ же году онъ получилъ званіе Сенатора. Въ качествѣ Товарища Министра С. С. принялъ дѣятельнѣйшее участіе во всѣхъ реформахъ судебныхъ установленій, предпринятыхъ при Н. В. Муравьевѣ, и неоднократно временно управлялъ Министерствомъ. Съ назначеніемъ въ 1904 г. Н. В. Муравьева посломъ при королѣ Италіи, С. С. занялъ постъ Министра Юстиціи и дѣятельно занялся исполненіемъ Высочайшихъ предначертаній по охраненію равенства передъ судомъ лицъ всѣхъ состояній, по введенію должнаго единства въ судебной части и по обезпеченію судебнымъ установленіямъ самостоятельности. Однако, освободительная смута не позволила ему закончить предпринятыхъ работъ. Черезъ полтора года управленія Министерствомъ, при образованіи Совѣта Министровъ подъ предсѣдательствомъ графа С. Ю. Витте, С. С. покинулъ постъ Министра и въ 1906 году былъ назначенъ членомъ Государственнаго Совѣта, гдѣ и является въ настоящее время виднымъ дѣятелемъ группы центра. Со времени преобразованія законода-

тельныхъ учрежденій въ 1906 году, С. С. состоитъ членомъ Перваго Департамента Государственнаго Совѣта. Съ того же времени С. С. принимаетъ участіе въ трудахъ постоянной комиссіи законодательныхъ предположеній Государственнаго Совѣта, а съ 1910 года былъ ежегодно избираемъ въ предсѣдатели этой комиссіи. Кромѣ того, С. С. принималъ дѣятельное участіе въ работахъ 9 особыхъ комиссій Государственнаго Совѣта и 22, такъ называемыхъ, согласительныхъ комиссій, избиравшихся для обсужденія разномыслій, возникавшихъ между Государственнымъ Совѣтомъ и Государственною Думою. По особому Высочайшему повелѣнію отъ 27 Апрѣля 1912 г., на С. С. было возложено производство всѣхъ обстоятельствъ забастовки на Ленскихъ промыслахъ, равно какъ и причинъ, вызвавшихъ забастовку.

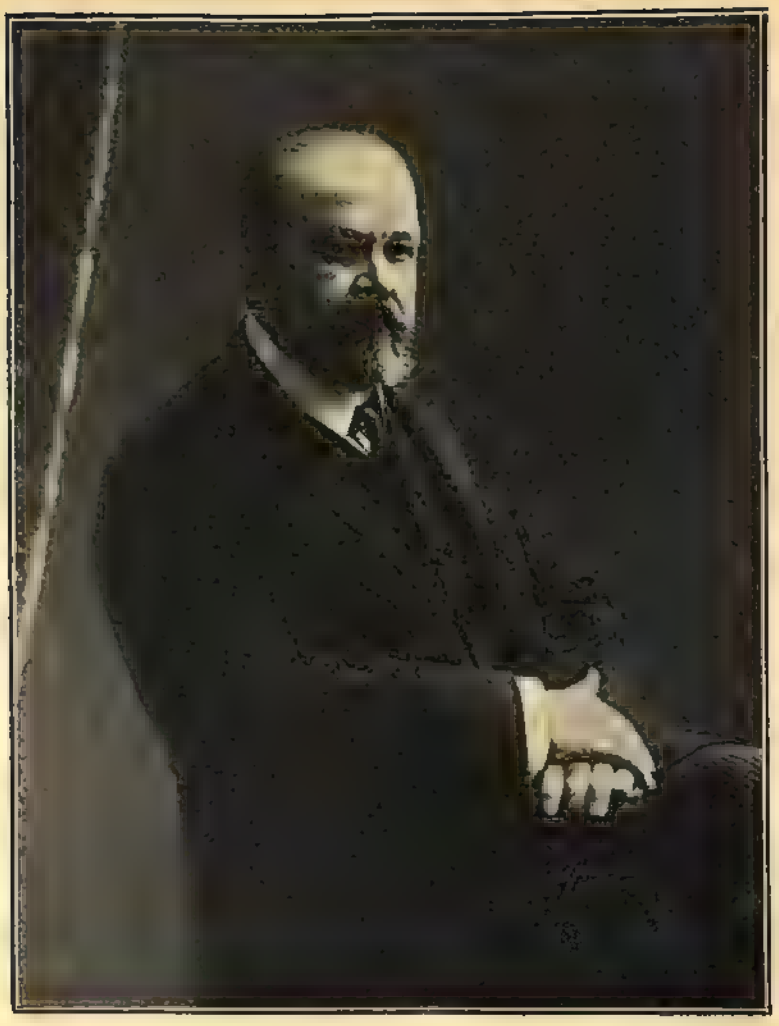

Н. А. Мясоѣдовъ.

Тайный совѣтникъ

Николай Александровичъ МЯСОѢДОВЪ.

Потомственный дворянинъ Тульской губерніи Н. А. Мясоѣдовъ родился въ 1850 г. Образованіе получилъ въ Императорскомъ Московскомъ университетѣ, курсъ наукъ котораго окончилъ по юридическому факультету со степенью кандидата правъ. Въ 1872 г. вступилъ въ службу по Министерству Юстиціи, былъ назначенъ кандидатомъ на судебныя должности при прокурорѣ Рязанскаго Окружнаго Суда и съ февраля 1873 г. по апрѣль 1874 г. исправлялъ должность судебнаго слѣдователя Пронскаго уѣзда, и затѣмъ Меленковскаго уѣзда Владимірской губерніи. Въ 1875 г. Н. А. назначенъ былъ товарищемъ прокурора Владимірскаго суда, а въ 1880 г. переведенъ на ту же должность въ Спб. Окружный Судъ. Въ слѣдующемъ году Н. А. переходитъ на службу въ вѣдомство Министерства Внутреннихъ Дѣлъ и назначается чиновникомъ особыхъ порученій V класса при Министрѣ. Въ теченіе 1881 г., въ бытность Министромъ Внутреннихъ Дѣлъ Графа Н. П. Игнатьева, Н. А. командируется въ Прибалтійскій край, гдѣ собираетъ на мѣстѣ данныя, послужившія матеріаломъ для возбужденія вопроса о необходимости изученія и пересмотра мѣстныхъ устарѣвшихъ порядковъ, послѣдствіемъ каковыхъ трудовъ и явилось, по всеподданнѣйшему докладу Министра Юстиціи, возложеніе, въ январѣ 1882 г., по Высочайшему повелѣнію, ревизіи Лифляндской и Курляндской губерній на Сенатора Н. А. Манасеина, результатомъ которой были затѣмъ, въ этихъ губерніяхъ, а также и въ Эстляндской, важныя реформы (судебная, полицейская и друг.). До оставленія Графомъ Н. П. Игнатьевымъ поста Министра Внутреннихъ Дѣлъ (т. е. до 30 мая 1882 г.), Н. А. продолжаетъ быть у него докладчикомъ по всѣмъ текущимъ дѣламъ Прибалтійскихъ губерній. Въ августѣ 1882 года Н. А. назначается въ Ригу Лифляндскимъ губернскимъ прокуроромъ. Здѣсь онъ пробылъ до конца 1884 г., когда назначенъ былъ прокуроромъ Таганрогскаго Окружнаго Суда, въ исправленіе каковой должности, однако, и не вступалъ, а былъ вскорѣ возвращенъ на службу въ Прибалтійскія губерніи, а именно на должность Курляндскаго губернскаго прокурора. На этомъ посту Н. А. оставался свыше пяти лѣтъ. Будучи назначенъ въ концѣ 1889 г. предсѣдателемъ Рязанскаго Окружнаго Суда, имѣлъ порученіе содѣйствовать Сенатору Завадскому въ введеніи судебной реформы въ Прибалтійскомъ краѣ. Затѣмъ Н. А., послѣдовательно, занимаетъ должности: товарища оберъ-прокурора Уголовнаго Касаціоннаго Деп-та Правительствующаго Сената, члена Консультаціи при Министерствѣ Юстиціи учрежденной и и. об. товарища оберъ-прокурора 2-го Департамента Правительствующаго Сената (по крестьянскимъ дѣламъ). Въ 1902 г. онъ оставилъ службу въ Министерствѣ Юстиціи и черезъ два мѣсяца былъ призванъ на постъ Выборгскаго губернатора, а 6 мая 1905 г. пожалованъ званіемъ Сенатора. Въ качествѣ Выборгскаго губернатора Н. А. твердо и неуклонно отстаивалъ русскіе интересы въ Финляндіи, чѣмъ вызвалъ неудовольствіе революціонныхъ партій, которыми и было совершено противъ Н. А. злодѣйское покушеніе, къ счастью не причинившее ему тяжкихъ поврежденій. Въ маѣ 1905 г. Н. А. былъ назначенъ членомъ въ подготовительную комиссію

подъ предсѣдательствомъ Сенатора Таганцева по разграниченію общегосударственнаго съ мѣстнымъ Финляндіи законодательствомъ. Въ ноябрѣ 1905 г. онъ назначенъ былъ къ присутствованію во 2-мъ Департаментѣ Правительствующаго Сената, въ 1907 г. перемѣщенъ былъ во 2-е Общее Собраніе, а въ октябрѣ 1908 г. назначенъ членомъ Государственнаго Совѣта, въ дѣлахъ коего принимаетъ дѣятельное участіе и по настоящее время. 21 января 1909 г. по Высочайшему повелѣнію назначенъ членомъ Высочайше учрежденной подъ предсѣдательствомъ тайнаго совѣтника П. А. Харитонова Комиссіи, выработавшей проектъ правилъ о порядкѣ изданія касающихся Финляндіи законовъ общегосударственнаго значенія (законъ 17 іюня 1910 г.). 1 января 1912 г. Высочайше назначенъ въ составъ Перваго Департамента Государственнаго Совѣта. Имѣетъ ордена, до ордена Бѣлаго Орла включительно и, между прочимъ, знакъ отличія Краснаго Креста, пожалованный за особые труды во время русско-японской войны, по Выборгскому мѣстному управленію Краснаго Креста. Въ Государственномъ Совѣтѣ примыкаетъ къ группѣ правыхъ.

А. П. Никольскій.

Сенаторъ, тайный совѣтникъ

Александръ Петровичъ НИКОЛЬСКІЙ.

Сынъ священника по происхожденію, А. П. Никольскій родился 15 ноября 1851 г., въ селѣ Киселевѣ, Новосильскаго уѣзда. По окончаніи общеобразовательныхъ классовъ Тульской духовной семинаріи онъ поступилъ, въ 1873 году, въ Спб. университетъ на физико-математическій факультетъ по разряду естественныхъ наукъ, на каковомъ пробылъ три года, занимаясь два лѣта изслѣдованіями дикорастущихъ въ степи Екатеринославской губерніи кормовыхъ травъ. Въ 1875 г. А. П. обработалъ матеріалы своей лѣтней ботанической экскурсіи въ этюдъ, напечатанный въ томъ же году въ „Трудахъ Вольно-Экономическаго общества“. Этотъ этюдъ явился его первой печатной литературной работой. Въ 1876 г. перешелъ на юридическій факультетъ и съ конца года сталъ печататься въ „Новомъ Времени“ А. С. Суворина (28 октября была напечатана въ газетѣ его первая статья „Полемическія Письма“ по вопросу о русской національной задачѣ, подписанная псевдонимомъ „Микула“). Окончивъ университетъ по административному разряду юридическаго факультета, со степенью кандидата правъ, началъ государственную службу въ канцеляріи Высочайше утвержденной, въ концѣ 70-хъ годовъ прошлаго столѣтія, комиссіи по изслѣдованію желѣзнодорожнаго дѣла въ Россіи. По окончаніи работъ этой комиссіи, А. П. служилъ въ отдѣлѣ Главнаго Штаба по передвиженію войскъ и военныхъ грузовъ, откуда въ 1866 г. переведенъ на службу въ Министерство Финансовъ. Въ этомъ вѣдомствѣ А. П. оставался около 20 лѣтъ, послѣдовательно проходя должности: чиновника особыхъ порученій м-ва, начальника отдѣленія въ департаментѣ госуд. казначейства, чиновника особыхъ порученій въ департаментѣ желѣзнодоржныхъ дѣлъ, директора отъ Министерства Финансовъ въ правленіи об-ва Привислинскихъ жел. дор., директора Государственнаго банка, завѣдующаго сберегательными кассами и управляющаго государственными сберегательными кассами. Вступивъ въ завѣдываніе сберегательными кассами въ концѣ 1893 г., А. П., въ теченіе послѣдующихъ 12 лѣтъ, выполнилъ рядъ преобразованій, какъ въ постановкѣ сберегательнаго дѣла, такъ и въ организаціи управленія имъ, что имѣло послѣдствіемъ весьма значительное развитіе сѣти сберегательныхъ кассъ и ихъ оборотовъ; сберегательныя кассы, собравъ болѣе милліарда рублей народныхъ сбереженій, заняли видное мѣсто въ ряду государственныхъ кредитныхъ установленій. Дѣятельность А. П. по завѣдыванію сберегательными кассами закончилась введеніемъ, съ 1906 г., операцій государственнаго страхованія жизни черезъ посредство этихъ кассъ. Высочайше утвержденное зимой 1905 г. положеніе объ этомъ страхованіи выработано по его иниціативѣ и подъ его руководствомъ. 27 февраля 1906 г. А. П. былъ назначенъ исправляющимъ должность главноуправляющаго землеустройствомъ и земледѣліемъ, каковой постъ занималъ до 24 апрѣля того же года, а въ концѣ апрѣля былъ назначенъ къ присутствованію въ Сенатѣ—первоначально во 2-й департаментъ, съ осени 1906 г.—въ первомъ. Имя А. П. хорошо извѣстно въ литературѣ и жур-

налистикѣ. Еще въ студенческіе годы его вниманіе особенно привлекалъ крестьянскій земельный вопросъ. Въ „Трудахъ Импер. Вольно-Экономическаго Общества“ за первые мѣсяцы 1876 г. была напечатана его статья о земледѣльческихъ артеляхъ. Затѣмъ въ 1880 г. въ декабрьской книжкѣ „Русской Мысли“ появилось извлеченіе изъ его кандидатской диссертаціи подъ заглавіемъ: „Подробности аграрнаго вопроса въ черноземной Россіи“, гдѣ доказывалась необходимость широкой постановки переселеній. Ставъ постояннымъ сотрудникомъ „Новаго Времени“, онъ, между прочимъ, много писалъ по вопросамъ крестьянскаго быта и землеустройства, полемическіе фельетоны и литературныя обозрѣнія, а также мелкія замѣтки въ отдѣлѣ „Изъ жизни и литературы“, отчеты о думскихъ засѣданіяхъ, велъ въ 1880 г. отдѣлъ „Среди газетъ и журналовъ“ и написалъ массу передовыхъ статей, очерковъ и характеристикъ. Въ январьской книжкѣ „Русск. Экономич. Обозрѣнія“ за 1898 г. появилась его статья „Личность въ общинномъ быту“, затѣмъ въ началѣ 1902 г. онъ напечаталъ въ „Нов. Вр.“ рядъ статей подъ заглавіемъ: „Земля, община и Х т.“, которыя въ томъ же году вышли отдѣльной книгой, подъ заглавіемъ „Земля, Община и Трудъ“, Кромѣ названныхъ изданій А. П. помѣщалъ свои литературные труды въ „Недѣлѣ“, „Руси“ изд. И. С. Аксакова и въ „Кіевлянинѣ“. Литературныя работы А. П. по крестьянскому и земельному вопросамъ послужили основаніемъ для привлеченія его къ участію въ трудахъ различныхъ правительственныхъ комиссій и совѣщаній по тѣмъ же вопросамъ. Такъ, онъ принималъ участіе въ занятіяхъ особыхъ совѣщаній: о нуждахъ сельскохозяйственной промышленности, о согласованіи дѣйствующихъ узаконеній по крестьянскимъ дѣламъ съ Высоч. Маниф. и указомъ 3 ноября 1905 г., по разсмотрѣнію проекта закона о мѣрахъ къ расширенію и улучшенію крестьянскаго землевладѣнія и былъ членомъ комиссій: для разработки мѣръ по мелкому народному кредиту, по обсужденію вопросовъ, имѣющихъ отношеніе къ дѣятельности Крестьянскаго поземельнаго банка и нѣк. др. Членомъ Государственнаго Совѣта А. П. назначенъ 1 января 1908 года. Послѣ смерти барона Э. Ю. Нольде, А. П. назначенъ былъ, въ 1910 году, замѣняющимъ Намѣстника Его Величества на Кавказѣ въ высшихъ государственныхъ установленіяхъ. Въ Госуд. Совѣтѣ А. П. принималъ дѣятельное участіе въ работахъ комиссій: финансовой (1909/1910 г.), объ измѣненіи и дополненіи нѣкоторыхъ постановленій о крестьянскомъ землевладѣніи (указъ 9 ноября 1906 г.), о переходѣ изъ одного вѣроисповѣданія въ другое, о городскихъ банкахъ и объ авторскомъ правѣ. А. П. входитъ въ составъ праваго центра Г. Совѣта.

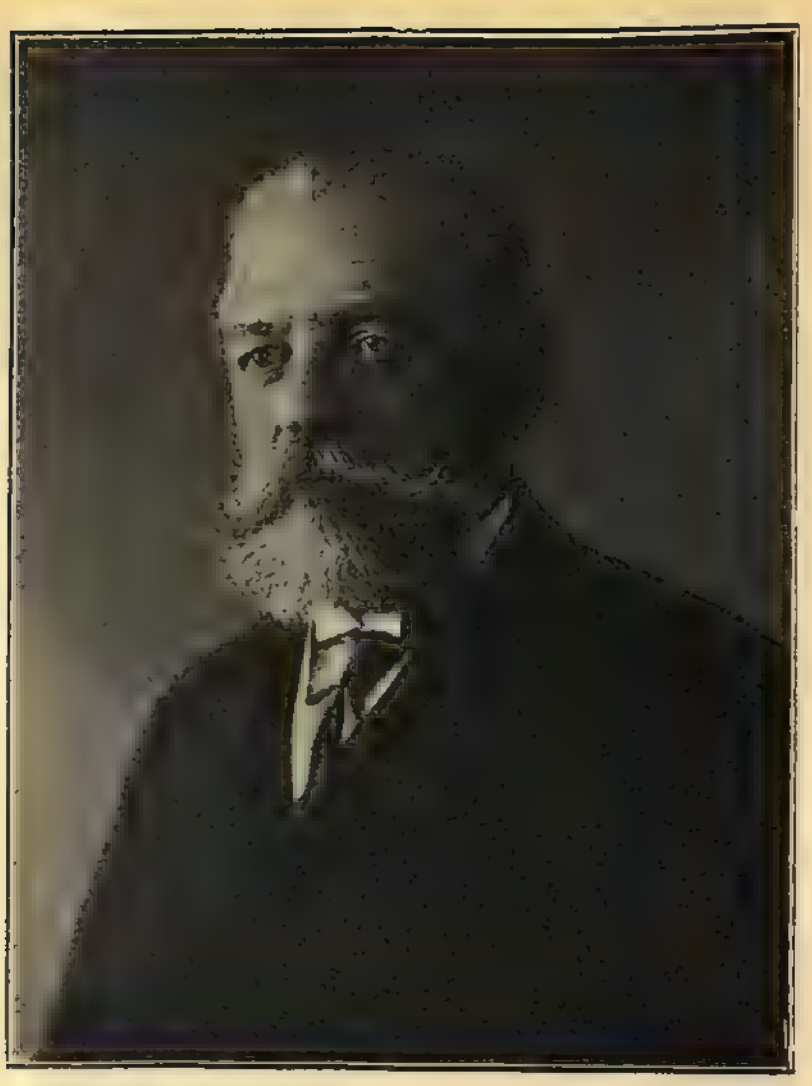

А. Д. Оболенскій.

Шталмейстеръ,

князь

Александръ Дмитріевичъ
ОБОЛЕНСКІЙ.

Князь А. Д. Оболенскій родился 24 августа 1847 г. Окончивъ въ 1869 г. курсъ въ Московскомъ университетѣ со степенью кандидата, онъ поступилъ на службу въ 1-й департаментъ Сената, кандидатомъ на судебныя должности, и вскорѣ назначенъ былъ уже помощникомъ оберъ-секретаря. Въ 1878 г. князь А. Д. назначается чиновникомъ особыхъ порученій VI класса при Министерствѣ Юстиціи, съ откомандированіемъ для занятій въ законодательное отдѣленіе, а въ концѣ того же года занимаетъ постъ оберъ-секретаря 1-го департамента Сената. Въ 1881 г. онъ причисляется къ Министерству Юстиціи, оставляетъ государственную службу и начинаетъ общественную службу по выборамъ. Съ 1881 г. по 1886 г. онъ былъ Пензенскимъ губернскимъ прецводителемъ дворянства и много работалъ, какъ губернскій гласный, интересуясь экономическими вопросами, сельскимъ хозяйствомъ и промышленнымъ дѣломъ, какъ владѣлецъ обширнаго хрустальнаго завода. Въ 1888 г. А. Д. причислился къ Министерству Внутреннихъ Дѣлъ. Въ 1890 г. онъ назначенъ былъ членомъ консультаціи при Министерствѣ Юстиціи учрежденной, въ 1892 г.—оберъ-прокуроромъ 2-го департамента Сената; въ слѣдующемъ году пожалованъ былъ въ шталмейстеры Высочайшаго двора, въ 1895 г. назначенъ былъ оберъ-прокуроромъ 1-го департамента Сената; черезъ два года, при назначеніи князя Имеретинскаго Варшавскимъ Генералъ-Губернаторомъ, приглашенъ былъ на должность его помощника по гражданской части, которую и занималъ до назначенія его Сенаторомъ въ 1900 году и, наконецъ, въ 1902 г. назначенъ членомъ Государственнаго Совѣта. Здѣсь, главнымъ образомъ, приноситъ большую пользу его знакомство съ крестьянскимъ и земскимъ вопросами, съ юридическими условіями крестьянскаго быта, а также съ администраціей. Во время русско-японской войны князь А. Д. принималъ дѣятельное участіе, въ качествѣ товарища предсѣдателя, въ работахъ об-ва Краснаго Креста, причемъ болѣе года въ самый разгаръ войны исполнялъ обязанности предсѣдателя. Въ Госуд. Совѣтѣ князь А. Д. примкнулъ, по образованіи группъ, къ группѣ центра. Принималъ дѣятельное участіе въ работахъ комиссій: по начальному образованію, найму торговыхъ служащихъ и введенію Городового положенія въ городахъ Царства Польскаго. Въ теченіе многихъ лѣтъ князь А. Д. состоитъ членомъ Главн. Дирекціи Императ. Муз. Общества и въ теченіе 4-хъ лѣтъ до 1913 былъ его вице-предсѣдателемъ. Вмѣстѣ съ тѣмъ князь А. Д. принималъ горячее участіе въ промышленныхъ организаціяхъ, состоялъ предсѣдателемъ съѣзда стеклозаводчиковъ и постояннаго его бюро и членомъ Совѣта съѣзда отъ представителей промышленности и торговли.

Шталмейстеръ,

князь Алексѣй Дмитріевичъ ОБОЛЕНСКІЙ.

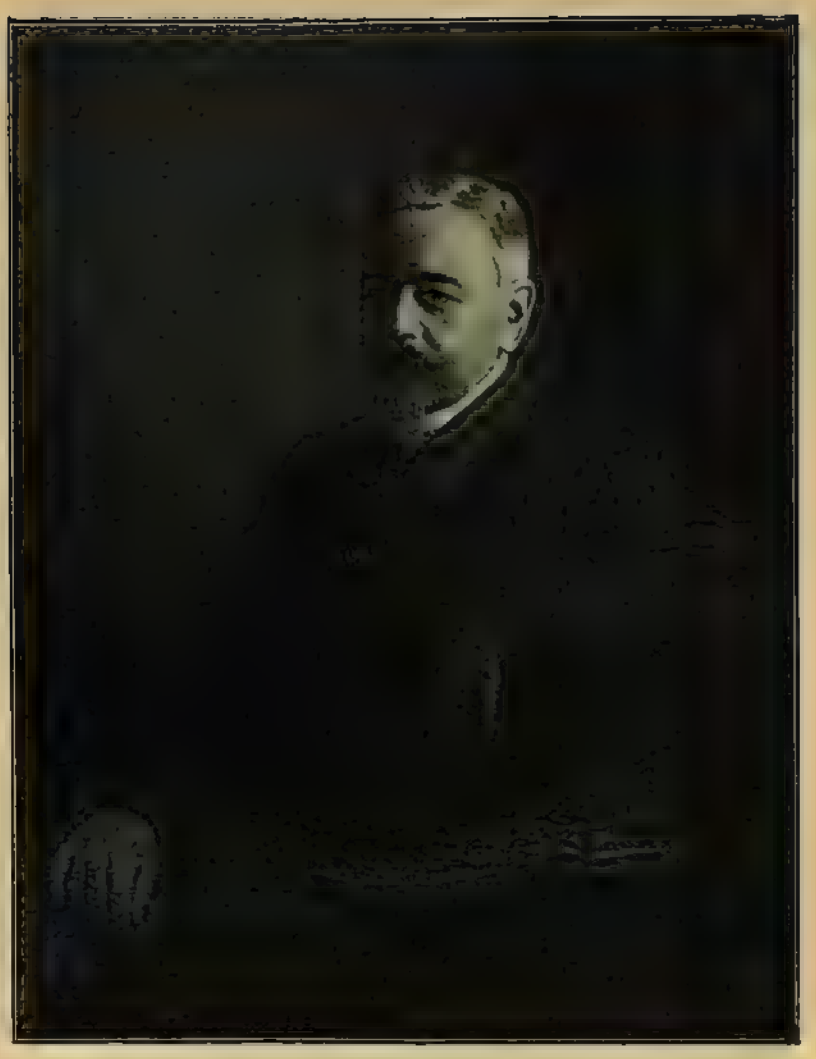

Кн. А. Д. Оболенскій.

Сенаторъ, князь А. Д. Оболенскій родился въ 1855 г. Окончивъ въ 1877 г. курсъ наукъ въ училищѣ Правовѣдѣнія, онъ былъ причисленъ къ Министерству Юстиціи и назначенъ для занятій въ 1-мъ дел-тѣ Сената. Вскорѣ онъ оставляетъ службу въ Петербургѣ и уѣзжаетъ въ Калужскую губ., гдѣ начинаетъ службу по выборамъ. Въ 1881 г. А. Д. избирается въ предсѣдатели Козельскаго Мирового Съѣзда Калужской губ., а черезъ три года тамъ же — предводителемъ дворянства, въ каковой должности и состоялъ непрерывно въ теченіе 12 лѣтъ, вплоть до назначенія его, въ 1894 г., инспекторомъ по сельско-хозяйственной части Министерства Земледѣлія и Государственныхъ Имуществъ. Въ бытность предводителемъ дворянства, князь А. Д. много заботъ и труда посвятилъ развитію тѣхъ отраслей самоуправленія, къ которымъ имѣлъ касательство, а также и дѣлу народнаго образованія, за что ему была объявлена признательность Министра Народнаго Просвѣщенія. Въ 1895 г. онъ назначается управляющимъ Государственнымъ дворянскимъ земельнымъ и крестьянскимъ поземельнымъ банками. Будучи на этомъ посту, онъ обратилъ особое вниманіе на изученіе дѣйствительныхъ нуждъ кліентовъ банка и на помѣщичьи хозяйства, видя въ послѣднихъ маяки для улучшенія крестьянскаго хозяйства. Въ 1897 г. А. Д. назначенъ былъ товарищемъ Министра Внутреннихъ Дѣлъ и членомъ особаго совѣщанія по дѣламъ дворянскаго сословія и явился дѣятельнымъ сотрудникомъ Министра по управленію Министерствомъ и по разработкѣ разнообразныхъ вопросовъ, какъ напримѣръ, по пересмотру положенія о крестьянахъ, по вопросу о предѣльномъ земельномъ обложеніи, о передачѣ квартирнаго налога городамъ и т. д. Въ 1901 г. князь А. Д. назначается Сенаторомъ, съ пожалованіемъ въ шталмейстеры Двора. 22 апрѣля 1902 г. онъ призывается на постъ товарища Министра Финансовъ, причемъ на него были возложены обязанности начальника Главнаго управленія неокладныхъ сборовъ и казенной продажи питей, а 26 декабря 1903 г. назначается членомъ особаго совѣщанія о нуждахъ сельскохозяйственной промышленности. Князь А. Д. принималъ дѣятельное участіе, въ качествѣ члена, въ совѣщаніи о поземельномъ устройствѣ населенія Забайкальской области, въ комиссіи о мѣропріятіяхъ по отмѣнѣ ссылки, предсѣдательствовалъ въ 1904 г. на съѣздѣ винокуренныхъ заводчиковъ, принималъ участіе въ международной выставкѣ бродильныхъ производствъ и примѣненія спирта, а также въ промышленной, устроенной въ Вѣнѣ весною 1904 г. и т. д. Весною 1905 г. А. Д. поручено было снова управлять Государственнымъ дворянскимъ земельнымъ и крестьянскими поземельными банками. Въ іюнѣ мѣсяцѣ онъ назначенъ былъ членомъ Государственнаго Совѣта, а 21-го октября—оберъ-прокуроромъ Святѣйшаго Синода, на мѣсто ушедшаго К. П. Побѣдоносцева. Назначеніе это встрѣчено было какъ обществомъ, такъ и печатью весьма сочувственно. Въ бытность оберъ-прокуроромъ Св. Синода князя А. Д. Оболенскаго, былъ поднятъ вопросъ о созывѣ церковнаго собора и учреждено было предсоборное присутствіе. Постъ оберъ-прокурора А. Д. дол-

женъ былъ оставить за нѣсколько дней передъ открытіемъ засѣданій 1-ой Государственной Думы. Характерной чертой въ дѣятельности князя А. Д. Оболенскаго, при службѣ его въ центральныхъ учрежденіяхъ, была постоянная защита мѣстныхъ губернскихъ и уѣздныхъ интересовъ и стремленіе поддержать организаціи мѣстныхъ самоуправленій. Князь А. Д. состоитъ почетнымъ членомъ СПБ. городского попечительства о народной трезвости. Въ Госуд. Совѣтѣ А. Д. примкнулъ къ группѣ центра, являясь виднымъ членомъ ея. Принималъ дѣятельное участіе въ работахъ комиссій: По закону 9-го ноября; по судебному устройству, по вѣроисповѣднымъ дѣламъ и пр., а въ настоящее время состоитъ членомъ комиссій: – - о мѣрахъ борьбы противъ пьянства и о волостномъ земствѣ.

Генералъ-отъ-инфантеріи

Федоръ Федоровичъ

ПАЛИЦЫНЪ.

Ф. Ф. Палицынъ.

Числящійся по генеральному штабу Ф. Ф. Палицынъ родился въ 1851 году. Образованіе получилъ въ Орловской Бахтина военной гимназіи, 1-мъ военномъ Павловскомъ училищѣ и академіи генеральнаго штаба, курсъ наукъ которой и окончилъ по 1-му разряду въ 1877 г. Въ чинѣ уже капитана генеральнаго штаба, въ1877-78 гг. принималъ участіе въ русско-турецкой кампаніи и за боевыя заслуги былъ награжденъ орденами: св. Анны 3-ей ст. съ мечами и бантомъ и св. Станислава и св. Анны 2-й ст. съ мечами. Въ 1878 году Ф. Ф находился при главной квартирѣ австрійской оккупаціонной арміи. Съ 1880 г. по 1882 г Ф. Ф. состоялъ для порученій при штабѣ войскъ гвардіи и Петербургскаго военнаго округа, а затѣмъ 7 лѣтъ—для особыхъ порученій при штабѣ гвардейскаго корпуса. Въ 1889 г. онъ былъ назначенъ начальникомъ штаба 2-й гвардейской кавалерійской дивизіи, а черезъ два года — помощникомъ начальника штаба войскъ гвардіи и Петербургскаго военнаго округа. Въ 1895 г. Ф. Ф. назначается начальникомъ штаба гвардейскаго корпуса, черезъ полтора мѣсяца—начальникомъ штаба Генералъ-Инспектора кавалеріи, наконецъ, въ 1905 г.—начальникомъ Генеральнаго штаба, каковую должность и занималъ вплоть до 12-го Ноября 1908 г., когда былъ назначенъ членомъ Государственнаго Совѣта. Въ Мартѣ 1909 г. онъ былъ командированъ, въ званіи чрезвычайнаго посла въ Пекинъ, по случаю похоронъ китайскаго Богдыхана. Въ Государственномъ Совѣтѣ Ф. Ф. примкнулъ къ группѣ правыхъ.

А. И. Пантелѣевъ.

Генералъ-адъютантъ,
генералъ-отъ-инфантеріи
Александръ Ильичъ
ПАНТЕЛѢЕВЪ.

Потомственный дворянинъ Владимірской губ., А. И. Пантелѣевъ родился 26 іюня 1838 г. Первоначальное воспитаніе получилъ въ бывшей гимназіи Императора Александра II (близъ г. Вендена), а затѣмъ поступилъ въ школу гвардейскихъ подпрапорщиковъ и кавалерійскихъ юнкеровъ, которую окончилъ „съ отличіемъ“ и вступилъ прапорщикомъ въ лейбъ-гвардіи Преображенскій полкъ, будучи восемнадцати лѣтъ отъ роду. Первое боевое крещеніе А. И. получилъ въ 1863 г., когда, послучаю военныхъ дѣйствій противъ польскихъ мятежниковъ, онъ, въ чинѣ поручика, и уже командиръ роты, находился въ составѣ войскъ Виленскаго военнаго округа. По возвращеніи изъ Польши А. И. временно прикомандированъ былъ къ штабу войскъ гвардіи и петербургскаго военнаго округа, для исполненія обязанностей старшаго адъютанта, въ слѣдующемъ году вернулся въ полкъ для командыванія ротою, а въ 1871 году, будучи 33 лѣтъ отъ роду, произведенъ былъ въ чинъ полковника. Въ іюлѣ мѣсяцѣ 1877 г. А. И. назначенъ былъ начальникомъ сборнаго пункта для мобилизаціи гвардіи, и, выступивъ во главѣ I бат. Преображенскаго полка въ походъ, по переходѣ гвардіи черезъ Дунай, 2 сентября 1877 г., назначенъ былъ командиромъ 17 пѣхотнаго Архангелогородскаго полка, а въ слѣдующемъ году командующимъ 1-й бригадой 5-й пѣхотной дивизіи. Во время русско-турецкой кампаніи А. И. принималъ участіе во многихъ дѣлахъ и сраженіяхъ, отличился при взятіи Плевны, подъ Филиппополемъ, при переходѣ черезъ Балканы, и за свои мужество и храбрость былъ награжденъ золотымъ оружіемъ съ надписью „за храбрость“ и орденами Св. Георгія 4 ст. и Св. Владиміра 3 ст. съ мечами. Съ 23 февраля по 15 іюня 1879 г. А. И. находился съ полкомъ въ составѣ оккупаціонной арміи въ Восточной Румеліи и вернулся въ Россію осенью того же года. Въ 1881 г. А. И. за отличную и усердную службу въ составѣ бывшихъ оккупаціон. войскъ объявлено было Высочайшее благоволеніе, а въ слѣдующемъ году онъ назначенъ былъ командующимъ лейбъ-гвардіи Семеновскимъ полкомъ и вскорѣ произведенъ былъ въ генералъ-маіоры. Въ 1890 г. А. И. назначенъ былъ директоромъ Императорскаго училища Правовѣдѣнія. За время его 7-лѣтняго управленія училищемъ были проведены имъ слѣдующія назрѣвшія преобразованія: въ гимназическихъ классахъ введены были новыя программы, старшій курсъ отдѣленъ былъ отъ младшаго, причемъ на одного изъ профессоровъ возложены были обязанности декана по старшему курсу; введены были частныя репетиціи и, на средства училища, отпечатаны всѣ курсы по юридическимъ наукамъ. Затѣмъ, въ теченіе 2 лѣтъ, совершенно заново перестроено было все зданіе училища съ надлежащими приспособленіями интерната. Въ 1897 г. А. И. Пантелѣеву повелѣно быть помощникомъ шефа жандармовъ и на него было возложено непосредственное завѣдываніе корпусомъ жандармовъ по строевой, инспекторской, хозяйственной и военно-судной частямъ; въ слѣдующемъ году онъ назначенъ былъ командиромъ отдѣльнаго корпуса жандармовъ и ему вскорѣ поручено было обслѣдовать рабочіе

раіоны Россіи для выясненія нуждъ и положенія рабочаго населенія. А. И. нашелъ эти раіоны въ крайне неудовлетворительномъ состояніи и, по возвращеніи изъ командировки, указалъ въ своемъ докладѣ на необходимость принятія неотложныхъ мѣръ по улучшенію положенія робочаго люда. Представленная имъ подробная записка не встрѣтила, однако сочувствія со стороны министерства финансовъ и въ 1900 г. А. И. назначенъ былъ Иркутскимъ военнымъ генералъ-губернаторомъ. Членомъ Государственнаго Совѣта А. И. состоитъ съ 1903 г., по департаменту промышленности, наукъ и торговли. А. И. Пантелѣевъ принималь дѣятельное участіе въ качествѣ члена въ особомъ присутствіи по дѣламъ о принудительн. отчужденіи недвижимыхъ имуществъ, въ особомъ совѣщаніи для пересмотра установленныхъ для охраны государственнаго порядка исключительныхъ законоположеній, въ особомъ совѣщаніи для разсмотрѣнія дополнительныхъ къ узаконеніямъ о Государственной Думѣ правилъ, въ обсужденіи вопроса о примѣненіи положенія о выборахъ въ Государственную Думу къ губерн. Тамбовск., Томск., Иркутск, Енисейск.. и области Якутской и др. Въ 1905 г. А. И. пожалованъ былъ въ генералъ-адъютанты и въ ноябрѣ того же года по Высочайшему повелѣнію командированъ въ губерніи: Орловскую; Курскую, Полтавскую и Черниговскую для выясненія причинъ возникшихъ тамъ безпорядковъ и для прекращенія ихъ. Въ командировкѣ А. И. пробылъ 3 мѣсяца. Благодаря тому, что онъ лично руководилъ дѣятельностью мѣстной администраціи и войскъ, расположенныхъ въ этихъ губерніяхъ, входилъ во всѣ нужды крестьянства, присутствовалъ на сходкахъ, разъяснялъ всю преступность ихъ дѣйствій—ему удалось къ концу командировки достигнуть успокоенія въ этихъ губерніяхъ. 1906 г. 15 Іюня А. И. Всемилостивѣйше пожалованъ былъ орд. св. Благовѣрнаго Вел. Кн. Александра Невскаго съ брилліантовыми украшеніями, при Высочайшемъ Рескриптѣ. Въ 1907 г., по Высочайшему повелѣнію, онъ былъ командированъ въ Московскій и Казанскій Военные Округа для производства разслѣдованій, въ томъ же году въ Августѣ, по Высочайшему повелѣнію, командированъ для осмотра состоянія войскъ въ Омскомъ Военномъ Округѣ, Сибирскихъ Казачьихъ войскахъ, въ Иркутскомъ и Приамурскомъ Военныхъ Округахъ, а также для обозрѣнія военнаго и гражданскаго управленія въ .ихъ предѣлахъ. Въ 1908 г., по Высочайшему повелѣнію, А. И. былъ командированъ для производства разслѣдованія и осмотра нѣкоторыхъ частей войскъ Омскаго Военнаго Округа, въ маѣ того же года—въ Виленскій Военный Округъ для производства разслѣдованій; въ Августѣ—въ г. Иркутскъ для открытія Памятника Императору Александру III; въ декабрѣ въ г. Одессу для производства разслѣдованій. Въ 1909 г. ему Высочайше повелѣно быть Предсѣдательствующимъ въ Совѣтѣ Дома призрѣнія и ремесленнаго образованія бѣдныхъ дѣтей, съ состоящими въ его вѣдѣніи Училищами въ память Цесаревича Николая и Императрицы Маріи Александровны, находящимися подъ непосредственнымъ покровительствомъ Государя Императора. Въ 1913 г., 21 февраля, въ день празднованія трехсотлѣтія Царствованія Дома Романовыхъ, Всемилосивѣйше пожалованъ, при Высочайшей Грамотѣ, орд. св. Равноапостольнаго Князя Владиміра первой степени. Въ реформированномъ Гос. Совѣтѣ А. И. по образованіи въ немъ группъ примкнулъ къ группѣ правыхъ. Принималъ дѣятельное участіе въ работахъ разныхъ комиссій;—въ теченіе трехъ лѣтъ состоялъ Членомъ Финансовой Комиссіи.

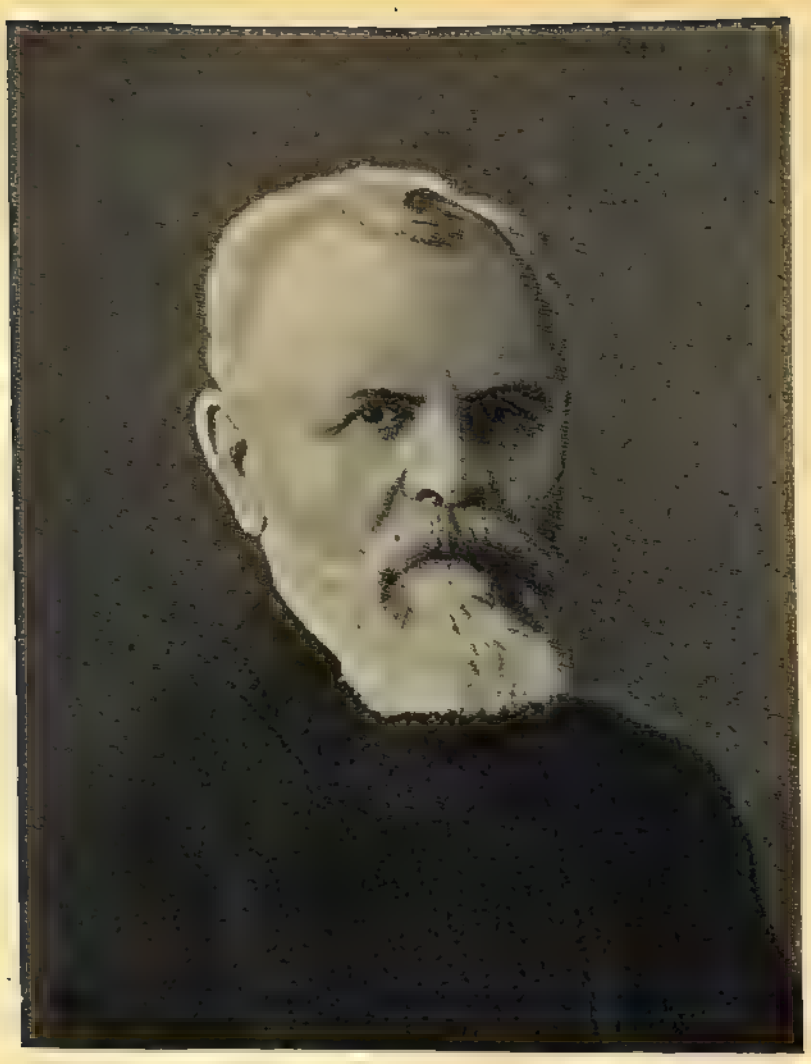

С. Ф. Платоновъ.

Дѣйствительный тайный совѣтникъ

Степанъ Федоровичъ
ПЛАТОНОВЪ.

Платоновъ С. Ф. родился 24 Декабря 1844 г. въ Старобѣльскомъ уѣздѣ, Харьковской губ. Образованіе получилъ въ Харьковскомъ университетѣ, гдѣ окончилъ курсъ въ 1867 г. со степенью кандидата юридическихъ наукъ. Въ томъ же году онъ началъ службу по судебному вѣдомству, сначала въ Харьковскомъ уѣздномъ судѣ, въ качествѣ практиканта, а затѣмъ, при открытіи въ Харьковскомъ округѣ судебныхъ учрежденій по уставамъ 20 Ноября 1864 г., въ Харьковскомъ Окружномъ Судѣ, въ должности судебнаго пристава. Въ этой должности С. Ф. оставался всего 1½ мѣсяца, и уже въ началѣ Января 1868 г. былъ назначенъ помощникомъ секретаря, а черезъ годъ и секретаремъ того же суда. Въ 1870 г., имѣя всего отъ роду 25 лѣтъ, С. Ф. назначается членомъ одного изъ Окружныхъ Судовъ Закавказскаго края, и остается въ этомъ краѣ въ означенной должности до Ноября 1873 г. За невозможностью въ то время перевода изъ закавказскихъ судебныхъ учрежденій на службу въ такія же учрежденія внутреннихъ губерній, онъ 2 Ноября 1873 г. вышелъ въ отставку и вскорѣ назначенъ былъ секретаремъ при прокурорѣ Сибирской Судебной Палаты, а въ началѣ 1874 г.—товарищемъ прокурора С.-Петербургскаго Окружнаго Суда. Состоя въ этой должности, С. Ф. имѣлъ почти исключительно обязанностью предъявленіе въ Окружномъ судѣ заключеній по гражданскимъ дѣламъ. Въ 1877 г. ему поручено было завѣдываніе мѣстами заключенія въ С.-Петербургѣ и, между прочимъ, домомъ предварительнаго заключенія, въ которомъ происходили въ это время сильные безпорядки, произведенные заключенными въ немъ по государственнымъ преступленіямъ. Въ концѣ этого года С. Ф. назначенъ былъ товарищемъ прокурора Одесской Судебной Палаты, а черезъ 1½ года послѣ этого товарищемъ оберъ-прокурора Гражданскаго Кассаціоннаго Деп-та Сената. Въ Октябрѣ 1880 г. онъ отправился, въ качествѣ старшаго чиновника при Сенаторѣ И. И. Шамшинѣ, на ревизію „во всѣхъ отношеніяхъ“ государственнаго управленія Саратовской и Самарской губерній для собранія матеріаловъ, необходимыхъ при предполагавшейся тогда коренной реформѣ мѣстнаго управленія. По возвращеніи изъ этой командировки, продолжавшейся 11 мѣсяцевъ, С. Ф. былъ переведенъ на службу въ центральное управленіе Министерства Юстиціи, гдѣ послѣдовательно занималъ должности старшаго юрисконсульта и вице-директора Деп-та. Въ началѣ 1887 г. онъ назначенъ былъ оберъ-прокуроромъ Межевого Деп-та Сената, а въ Іюнѣ 1890 г. директоромъ Деп-та Министерства Юстиціи. Въ этой должности С. Ф. пробылъ три года вплоть до назначенія его Сенаторомъ, присутствующимъ въ Уголовномъ Кассаціонномъ Департаментѣ и въ Высшемъ Дисциплинарномъ Присутствіи Сената. Членомъ Государственнаго Совѣта С. Ф. состоитъ съ 6 Мая 1902 г. Кромѣ государственной службы С. Ф. не мало времени посвящалъ и наукѣ по своей спеціальности, уже съ 1874 г. принимая дѣятельное участіе въ юридической литературѣ и состоя постояннымъ сотрудникомъ въ „Судебномъ Вѣстникѣ“ и „Журналѣ гражданскаго и уголовнаго права“.

Работы его обратили на себя вниманіе не только юристовъ-практиковъ, но и ученыхъ. Перу его принадлежатъ обширныя статьи о русской адвокатурѣ, о принудительномъ исполненіи обязательствъ и объ основаніяхъ преобразованія судебныхъ учрежденій въ Прибалтійскомъ краѣ. С. Ф. состоялъ также сотрудникомъ „СПБ. Вѣдомостей“, гдѣ помѣщались его фельетоны, подъ общимъ заглавіемъ: „Замѣтки диллетанта по судебнымъ дѣламъ“. Въ реформированномъ Государственномъ Совѣтѣ, по образованіи въ немъ группъ, С. Ф. примкнулъ къ группѣ центра. Принималъ дѣятельное участіе въ работахъ комиссіи: законодательныхъ преположеній (постоянной), а также въ спеціальныхъ комиссіяхъ: по реформѣ мѣстнаго суда; о землеустройствѣ; объ устройствѣ русскихъ курортовъ; объ установленіи сборовъ въ пользу городовъ съ грузовъ, привозимыхъ и вывозимыхъ по желѣзнымъ дорогамъ; о порядкѣ пользованія проточными водами въ Крыму; о городскихъ общественныхъ банкахъ; о правѣ застройки; о городовомъ положеніи для губерній Царства Польскаго, и мн. др., въ томъ числѣ и такъ называемыхъ согласительныхъ. Кромѣ того, до 1 Января 1911 г. постоянно присутствовалъ въ I Деп-тѣ Государственнаго Совѣта, съ 3 Іюля 1903 г. по настоящее время состоитъ предсѣдателемъ Особаго по дѣламъ г. С.-Петербурга Присутствія. Въ настоящее время состоитъ членомъ комиссій: о волостномъ земствѣ, о городовомъ положеніи для губерній Царства Польскаго и о курортахъ.

А. А. Поливановъ.

Генералъ-отъ инфантеріи

Алексѣй Андреевичъ
ПОЛИВАНОВЪ.

Потомственный дворянинъ Костромской губерніи А. А. Поливановъ родился 4 Марта 1855 года. Воспитывался въ С.-Петербургской частной гимназіи при лютеранской церкви св. Анны и въ Николаевскомъ инженерномъ училищѣ, изъ котораго выпущенъ 7 Августа 1874 года подпоручикомъ во 2-ой саперный баталіонъ. Въ 1875 г. онъ переведенъ былъ въ лейбъ-гвардіи Гренадерскій полкъ, съ переименованіемъ въ прапорщики, а затѣмъ (въ 1876 г.) поступилъ въ Николаевскую инженерную академію. Когда началась русско-турецкая война (1877—78 г.г.), А. А. возвратился вновь къ строевой службѣ, былъ произведенъ въ поручики и выступилъ въ походъ въ составѣ полка, съ которымъ участвовалъ въ переправѣ черезъ Дунай и въ дѣйствіяхъ при обложеніи Плевны, причемъ въ сраженіи подъ Горнымъ Дубнякомъ былъ раненъ пулей въ правую сторону груди, на вылетъ. За отличіе въ этой кампаніи ему пожалованы ордена: Св. Анны 4 степени, съ надписью „за храбрость“, и Св. Станислава 3 степени съ мечами и бантомъ. По окончаніи войны онъ поступилъ вновь въ Николаевскую инженерную академію, и окончивъ въ 1880 г. курсъ наукъ по первому разряду, возвратился въ полкъ и былъ назначенъ на должность полкового адъютанта; въ 1882 г. произведенъ въ штабсъ-капитаны, а въ 1883 г.—въ должности полкового адъютанта 4 сводnаго гвардейскаго полка,—былъ командированъ въ Москву для участія въ торжествахъ Св. Коронованія Ихъ Величествъ. Въ 1884 г. А. А получилъ въ командованіе роту, въ 1885 г. съ Высочайшаго соизволенія былъ допущенъ къ вступительнымъ экзаменамъ въ Николаевскую академію генеральнаго штаба. Поступивъ въ эту академію, онъ въ Апрѣлѣ 1888 г., уже въ чинѣ капитана, окончилъ курсъ академіи первымъ по успѣху въ занятіяхъ и былъ назначенъ на службу въ Кіевскій военный округъ, съ причисленіемъ къ генеральному штабу. 26 Ноября того же года переведенъ въ генеральный штабъ подполковникомъ, съ назначеніемъ старшимъ адъютантомъ штаба Кіевскаго военнаго округа; въ томъ-же году былъ командированъ съ научной цѣлью въ Австро-Венгрію, а въ 1889 г.—во Францію и Германію. Въ 1890 г. сопровождалъ командующаго войсками Кіевскаго военнаго округа генералъ-адъютанта Драгомирова въ Петербургъ для участія въ совѣщаніяхъ по оборонительнымъ работамъ, состоявшихся подъ предсѣдательствомъ начальника главнаго штаба генералъ-адъютанта Обручева; осенью того же года, во время большихъ въ Высочайшемъ присутствіи маневровъ въ пограничной полосѣ Кіевскаго округа, состоялъ при Императорской Главной квартирѣ для докладовъ о ходѣ маневровъ; въ томъ же году произведенъ въ полковники и переведенъ на службу въ главный штабъ гдѣ около 4½ лѣтъ состоялъ въ должности дѣлопроизводителя канцеляріи военно-ученаго комитета главнаго штаба (1890—1894), занимаясь въ особой его части по подготовкѣ къ войнѣ, подъ ближайшемъ руководствомъ начальника главнаго штаба ген.-ад. Обручева; въ 1891 г. былъ командированъ въ Варшавскій и Виленскій военные округа для участія

въ работахъ окружныхъ штабовъ по оборонѣ и для изысканій направленія стратегической Ляпинаревской ж. д. Въ Январѣ 1894 г. онъ былъ назначенъ начальникомъ 2 отдѣленія главнаго штаба, которое при организаціи штаба того времени касалось вопросовъ стратегическихъ и крѣпостныхъ. 14 Августа 1895 г. получилъ Монаршую благодарность за труды въ особой комиссіи для выработки порядка составленія плана приведенія сухопутныхъ крѣпостей въ готовность къ оборонѣ. Кромѣ того, онъ участвовалъ, по званію члена комиссіи по вооруженію крѣпостей, въ трудахъ этой комиссіи. Въ 1899 г. былъ назначенъ помощникомъ главнаго редактора, а черезъ нѣсколько мѣсяцевъ—главнымъ редакторомъ журнала „Военный Сборникъ“ и газеты „Русскій Инвалидъ“, получивъ указаніе отъ военнаго министра ген.-адъютанта Куропаткина дать обоимъ этимъ органамъ военной печати такое направленіе, при которомъ они пріобрѣли бы возможно болѣе широкое распространеніе среди военныхъ читателей. А. А. не ограничился однимъ руководствомъ этими органами, но и самъ принималъ участіе въ военной періодической печати. 6 Декабря того же года онъ произведенъ за отличіе по службѣ въ генералъ-маіоры; въ Ноябрѣ 1894 г.—назначенъ постояннымъ членомъ и управляющимъ дѣлами вновь образованнаго главнаго крѣпостного комитета, въ Январѣ 1905 г.—вторымъ генералъ-квартирмейстеромъ главнаго штаба, каковой должности было присвоено тогда и вѣдѣніе работами оперативнаго характера, а въ Іюнѣ того же года, по выдѣленіи обязанностей 2-го ген.-квартирмейстера въ главное управленіе генеральнаго штаба,—исправляющимъ должность начальника главнаго штаба. Въ слѣдующемъ году произведенъ въ генералъ-лейтенанты, съ утвержденіемъ въ должности, а вслѣдъ за тѣмъ—14 Апрѣля—назначенъ на вновь учрежденную должность помощника военнаго министра. Состоя въ этой должности, неоднократно, въ отсутствіи военнаго министра, управлялъ министерствомъ. А. А. состоитъ въ званіи почетнаго члена Николаевской инженерной академіи, почетнаго казака Верхне-Курмоярской станицы Донского каз. войска и почетнаго старика Келермесской и Дондуковской станицъ Кубанскаго каз. войска. 10 Апрѣля 1911 г. А. А. произведенъ въ генералы-отъ-инфантеріи, а 1-го Января 1912 г. назначенъ членомъ Государственнаго Совѣта. Освобожденіе А. А. Поливанова отъ должности товарища Военнаго Министра было встрѣчено общественнымъ мнѣніемъ съ большимъ сожалѣніемъ. Въ Гос. Совѣтѣ А. А. занялъ мѣсто на правыхъ скамьяхъ.

А. Ф. Редигеръ.

Генералъ-отъ-инфантеріи

Александръ Федоровичъ РЕДИГЕРЪ.

Пользующійся въ военно-научномъ мірѣ большимъ авторитетомъ, генералъ-отъ-инфантеріи А. Ф. Редигеръ родился 31 Декабря 1853 года. По окончаніи курса въ Пажескомъ Е. В. корпусѣ, онъ былъ выпущенъ офицеромъ въ л.-гв. Семеновскій полкъ, но вскорѣ оставилъ его и поступилъ въ число слушателей геодезическаго отдѣленія Николаевской академіи генеральнаго штаба, гдѣ окончилъ курсъ въ 1877 г. и перешелъ въ Пулковскую обсерваторію; но въ это время началась русско-турецкая война, и А. Ф. съ л.-гв. Семеновскимъ полкомъ отправился на театръ военныхъ дѣйствій, гдѣ и пробылъ въ строю все время кампаніи и только по возвращеніи, въ 1879 г., былъ зачисленъ въ генеральный штабъ. За выказанную храбрость и отличіе въ дѣлахъ противъ турокъ А. Ф. былъ награжденъ нѣсколькими орденами и чиномъ штабсъ-капитана. Дальнѣйшая служба его, уже въ качествѣ офицера генеральнаго штаба, началась назначеніемъ старшимъ адъютантомъ штаба гвардейскаго корпуса, съ переименованіемъ въ капитаны. Въ этомъ штабѣ капитанъ Редигеръ пробылъ три года и за это время былъ произведенъ въ подполковники. Въ 1882 г. послѣдовало назначеніе А. Ф. товарищемъ военнаго министра княжества Болгарскаго, а затѣмъ и управляющимъ военнымъ министерствомъ Болгаріи, но черезъ годъ онъ былъ вызванъ назадъ въ Россію, назначенъ въ распоряженіе начальника главнаго штаба и вскорѣ занялъ каѳедру военной администраціи въ Николаевской академіи генеральнаго штаба, сначала въ качествѣ адъюнктъ-профессора (до 1884 г.), а затѣмъ и ординарнаго профессора упомянутой академіи. Академическій курсъ его лекцій, изданный подъ названіемъ „Комплектованіе и устройство вооруженной силы“, былъ удостоенъ въ 1895 г. Императорскою Академіею Наукъ полной Макаріевской преміи. Съ 1884 г. начинается служба полковника Редигера въ канцеляріи военнаго министерства. Съ 20 Марта 1884 г. по 21 Января 1897 г. А. Ф. былъ дѣлопроизводителемъ этой канцеляріи; съ 1897 г. по 30 Іюня 1898 г.—помощникомъ ея начальника и, наконецъ, съ 1898 г.—ея начальникомъ и въ то же время ближайшимъ помощникомъ Военнаго Министра. Тогда же онъ оставилъ каѳедру въ Академіи, причемъ награжденъ званіемъ Заслуженнаго Профессора и Почетнаго члена Конференціи Академіи. Съ 21 Іюня 1905 г. по 11 Марта 1909 г. занималъ должность Военнаго Министра. Съ 3 Ноября 1905 г. состоитъ членомъ Государственнаго Совѣта, гдѣ состоитъ въ группѣ правыхъ. Въ сессіи 1909-10, 1910-1911, 1911-12, 1912-13 и 1913-14 г. состоялъ членомъ финансовой комиссіи Совѣта и въ 1912 г. былъ Предсѣдателемъ особой комиссіи по пересмотру устава о воинской повинности. Въ 1910—11 годахъ, по Высочайшему повелѣнію, вмѣстѣ съ двумя другими членами Совѣта, производилъ обслѣдованіе хозяйственной дѣятельности Морского вѣдомства.

Гофмейстеръ,

баронъ Романъ Романовичъ

РОЗЕНЪ.

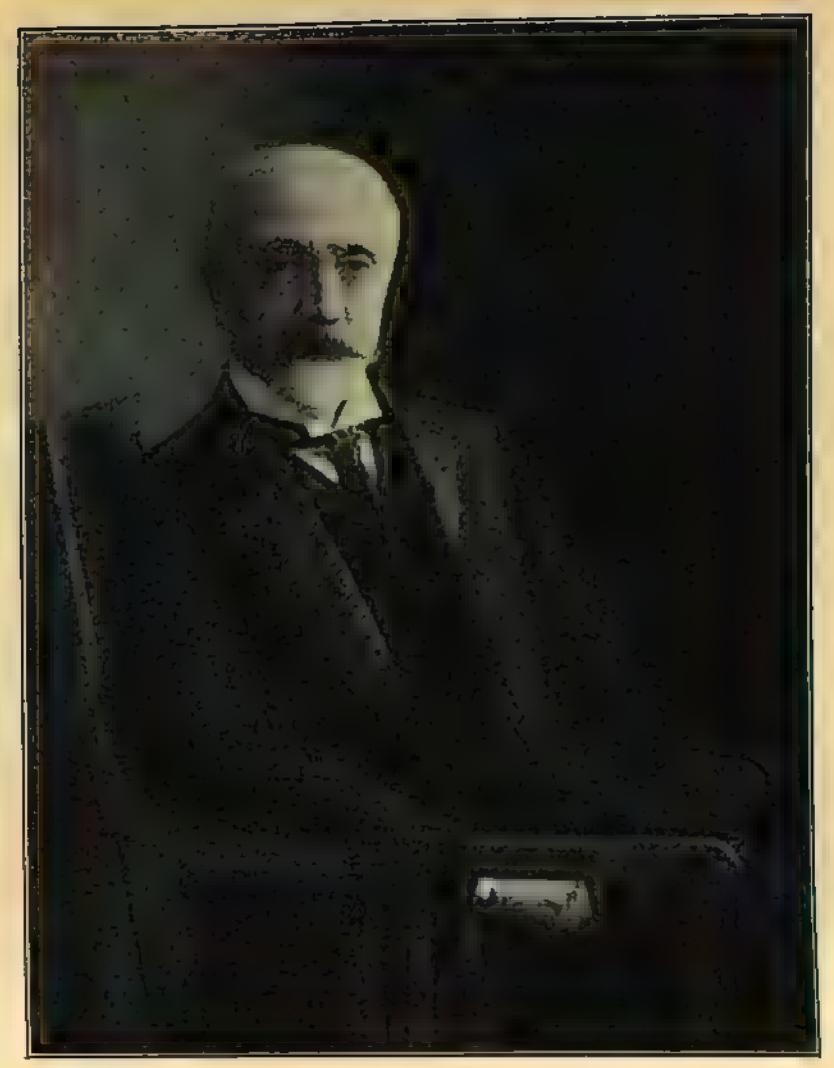

Баронъ Р. Р. Розенъ.

Потомственный дворянинъ, баронъ Р. Р. Розенъ родился въ 1849 году. Образованіе получилъ въ Императорскомъ училищѣ Правовѣдѣнія, по окончаніи курса наукъ въ которомъ началъ свою служебную карьеру въ гражданскомъ отдѣленіи департамента Министерства Юстиціи въ 1868 г. Отсюда Р. Р. перешелъ кандидатомъ на должность помощника мирового судьи при Тифлисскомъ окружномъ судѣ. Пробывъ въ Тифлисѣ одинъ годъ, а затѣмъ годъ при Кутаискомъ окружномъ судѣ, баронъ Розенъ возвратился въ Петербургъ, гдѣ перемѣщенъ былъ въ I-й департаментъ Правительствующаго Сената. Въ 1872 г. онъ перевелся въ Министерство Иностранныхъ Дѣлъ и былъ назначенъ дѣлопроизводителемъ VIII класса при Азіатскомъ департаментѣ. Черезъ три года баронъ Р. Р. получилъ должность вице-консула въ Іокагамѣ, затѣмъ, вскорѣ, переведенъ былъ секретаремъ русской миссіи въ Іеддо. Въ Японіи Р. Р. пробылъ почти 10 лѣтъ, вплоть до назначенія его въ 1884 г. генеральнымъ консуломъ въ Нью-Іоркъ. Въ 1890 г. баронъ Розенъ занялъ постъ чрезвычайнаго посланника и полномочнаго министра при правительствѣ Мексиканскихъ Соединенныхъ Штатовъ. Въ качествѣ такового онъ успѣшно выполнилъ возложенное на него порученіе—заключить экстрадиціонную конвенцію между Россіей и Соединенными Штатами. Въ 1895 г. Р. Р. назначается чрезвычайнымъ посланникомъ и полномочнымъ министромъ при Королѣ Сербскомъ, черезъ два года—при Императорѣ Японіи, въ 1899 г.—при Королевскомъ Баварскомъ Дворѣ, въ 1901 г.—при Королѣ Эллиновъ и, наконецъ, въ 1904 г.—снова при Императорѣ Японіи. 30 января 1904 г., по случаю прекращенія дипломатическихъ сношеній съ Японіей, Р. Р. долженъ былъ безотлагательно выѣхать изъ Японіи и 12 мая 1905 г. онъ получилъ новое назначеніе—чрезвычайнымъ и полномочнымъ посломъ при Сѣверо-Американскихъ Соединенныхъ Штатахъ. Здѣсь Р. Р. принималъ дѣятельное и ближайшее участіе въ переговорахъ графа С. Ю. Витте о мирѣ между Россіей и Японіей, происходившихъ въ Портсмутѣ, въ августѣ 1905 г. Постъ посла въ Америкѣ баронъ Р. Р. Розенъ занималъ до 1911 года, много способствуя установленію дружескихъ отношеній между Россіей и Соединенными Штатами. 26 августа 1911 года баронъ Розенъ назначенъ былъ членомъ Государственнаго Совѣта, въ работахъ коего и принимаетъ съ тѣхъ поръ ближайшее участіе.

Въ сессію 1914 года, при обсужденіи законопроекта о борьбѣ съ пьянствомъ, баронъ Р. Р. Розенъ выступилъ съ трибуны съ большой рѣчью, обрисовывающей современную внутреннюю политику Правительства. Рѣчь эта произвела большое впечатленіе и встрѣчена была весьма сочувственно, какъ обществомъ, такъ и печатью.

В. К. Саблеръ.

Статсъ-Секретарь,

дѣйствительный тайный совѣтникъ

Владиміръ Карловичъ

САБЛЕРЪ,

Оберъ-Прокуроръ Святѣйшаго Сунода.

Саблеръ В. К. родился въ 1845 г. По окончаніи курса наукъ въ Московскомъ университетѣ по юридическому факультету въ 1867 г., онъ оставленъ былъ при университетѣ на два года для усовершенствованія въ наукахъ, затѣмъ командированъ былъ за границу съ ученою цѣлью и, по возвращеніи въ Россію, защитивъ диссертацію — „О значеніи давности въ уголовномъ правѣ“, получилъ степень магистра уголовнаго права, назначенъ былъ доцентомъ по каѳедрѣ уголовнаго судоустройства и судопроизводства и читалъ одинъ семестръ лекціи. Въ 1873 г. онъ перешелъ въ вѣдомство Министерства Юстиціи и вскорѣ назначенъ былъ во II отдѣленіе Е. И. В. канцеляріи, гдѣ принималъ участіе, въ качествѣ члена, въ комиссіяхъ: для обсужденія вопросовъ по дѣламъ о раскольникахъ, для обсужденія вопросовъ по пересмотру уложенія о наказаніяхъ, для начертанія проекта новаго уложенія о наказаніяхъ, для пересмотра устава о предупрежденіи и пресѣченіи преступленій и мн. др. Въ 1874—79 гг. былъ правителемъ дѣлъ С.-Петербургскаго женскаго патріотическаго общества. Въ 1876 г. В. К. назначенъ былъ состоять при великой княгинѣ Екатеринѣ Михайловнѣ и долженъ былъ находиться при ней во время пріема лицъ дипломатическаго корпуса. Въ 1880 г. онъ причисленъ былъ къ государственной канцеляріи, съ оставленіемъ при II отдѣленіи и съ пожалованіемъ въ камергеры. Съ 1881 г. служилъ въ Сунодѣ, сперва въ должности юрисконсульта, а съ 1883 г. — управляющаго канцеляріей. Черезъ два года В. К. избранъ былъ помощникомъ предсѣдателя совѣта при Сунодѣ для завѣдыванія церковно-приходскими школами. Въ 1887 г. временно исполнялъ обязанности личнаго секретаря великой княгини Екатерины Михайловны. Въ 1892 г. онъ назначенъ былъ товарищемъ оберъ-прокурора Сунода, а 14 Мая 1896 г.—Сенаторомъ. Въ настоящее время В. К. состоитъ почетнымъ членомъ почти всѣхъ православныхъ братствъ Россіи, епархіальныхъ церковно-археологическихъ комиссій, многихъ обществъ хоругвеносцевъ, почетнымъ попечителемъ многихъ церковно-приходскихъ школъ, домовъ трудолюбія, дѣтскихъ пріютовъ и т. д. Въ виду особыхъ заслугъ В. К. по благоустройству и развитію церковно-приходскихъ школъ въ Россіи и во вниманіе къ основательному знанію имъ дѣла народнаго просвѣщенія въ духѣ православной церкви— онъ назначенъ почетнымъ членомъ училищнаго совѣта при Сунодѣ. Членомъ Государственнаго Совѣта В. К. состоитъ съ 1905 г. Въ 1911 г. В. К. назначенъ Оберъ-Прокуроромъ Святѣйшаго Сунода.

Дѣйствительный тайный совѣтникъ

Петръ Александровичъ САБУРОВЪ.

П. А. Сабуровъ.

Членъ совѣта Императорскаго Александровскаго лицея, состоящій въ вѣдѣніи М-ва иностранныхъ дѣлъ, дворянинъ Тамбовской губ., П. А. Сабуровъ родился въ 1836 г. По окончаніи курса наукъ въ Александровскомъ лицеѣ съ золотою медалью, онъ былъ опредѣленъ на службу въ канцелярію Кавказскаго и Сибирскаго комитетовъ, но черезъ два года былъ переведенъ въ М-во Иностранныхъ дѣлъ и вскорѣ опредѣленъ секретаремъ миссіи въ Мюнхенѣ. На 21-мъ году отъ роду П. А. былъ уже пожалованъ въ камеръ-юнкеры Двора Е. И. В., въ 1859 г.—назначенъ былъ секретаремъ посольства въ Лондонъ, сначала младшимъ, а черезъ два года—старшимъ, и, наконецъ, въ 1863 г.—совѣтникомъ того же посольства. Въ качествѣ послѣдняго П. А. не разъ управлялъ посольствомъ въ случаяхъ отъѣзда посла изъ Лондона и, за отличіе по службѣ, будучи 33-хъ лѣтъ, получилъ чинъ дѣйств. статск. совѣтника, а вскорѣ назначенъ былъ чрезвычайнымъ посланникомъ и полномочнымъ министромъ при Е. В. королѣ Греціи. При дворѣ короля Греціи П. А. пробылъ 9 лѣтъ и за отличіе по службѣ получилъ чинъ тайнаго совѣтника. Въ 1879 г. былъ назначенъ посломъ при Е. В. Императорѣ Германскомъ и при Великогерцогскихъ дворахъ Мекленбургъ-Шверинскомъ и Мекленбургъ-Стрелицкомъ. Здѣсь ему пришлось выполнить цѣлый рядъ весьма важныхъ дипломатическихъ обязанностей, и за отличное исполненіе ихъ онъ былъ пожалованъ кавалеромъ ордена Бѣлаго Орла. Въ 1884 г. П. А. назначенъ былъ Сенаторомъ. Въ своей дальнѣйшей государственной дѣятельности, П. А., въ 90-хъ годахъ, опубликовалъ рядъ финансовыхъ изслѣдованій, какъ, напр.: „Матеріалы о денежной реформѣ и по исторіи русскихъ финансовъ за 20 лѣтъ“; „Послѣдствія торговаго договора съ Германіей“ и др. Въ 1899 году П. А. назначенъ былъ членомъ финансоваго комитета. Членомъ Государственнаго Совѣта П. А. состоитъ съ 1900 г., по департаменту государственной экономіи, а чинъ дѣйств. тайн. сов. получилъ въ 1901 г. Въ этомъ же году онъ принималъ дѣятельное участіе, въ качествѣ члена, въ комиссіи для обсужденія проекта уголовнаго уложенія, подъ предсѣдательствомъ гр. Палена. Въ то же время онъ былъ назначенъ членомъ особаго совѣщанія о сельско-хозяйственныхъ нуждахъ. Въ 1904 г. исполнилось 50-лѣтіе государственной службы П. А., и ему были пожалованы брилліантовые знаки ордена св. Александра Невскаго при Высочайшемъ рескриптѣ. П. А. Сабуровъ принималъ дѣятельное участіе въ особомъ совѣщаніи для разсмотрѣнія дополнительныхъ къ узаконеніямъ о Государственной Думѣ правилъ, при обсужденіи совѣщаніемъ предположеній о порядкѣ разсмотрѣнія финансовыхъ смѣтъ и государственной росписи. Въ Государственномъ Совѣтѣ, по реформированіи его, П. А. примкнулъ къ группѣ безпартійныхъ. Принималъ дѣятельное участіе въ работахъ финансовой комиссіи, въ которой состоитъ и въ настоящее время. Въ 1910 году получилъ орденъ Владиміра I степени.

А. А. Сабуровъ.

Статсъ-Секретарь,
дѣйствительный тайный совѣтникъ

Андрей Александровичъ
САБУРОВЪ.

Дворянинъ по происхожденію, А. А. Сабуровъ родился въ 1837 г. По окончаніи курса въ Александровскомъ лицеѣ, опредѣленъ былъ въ 1857 г. въ канцелярію Комитета Министровъ, но черезъ два года перешелъ въ Министерство Юстиціи. Въ 1864 г. А. А. назначенъ былъ и. д. оберъ-секретаря 5-го департамента Сената, черезъ два года былъ переведенъ оберъ-секретаремъ уголовнаго кассаціоннаго департамента Сената, въ концѣ 1866 г. былъ назначенъ товарищемъ предсѣдателя Петербургскаго Окружнаго Суда, въ 1870 г.—товарищемъ оберъ-прокурора уголовнаго кассаціоннаго департамента Сената, а въ 1872 г.—членомъ консультаціи при Министерствѣ Юстиціи, съ возложеніемъ на него обязанностей вице-директора департамента этого Министерства. Въ 1875 г. А. А. назначенъ былъ попечителемъ Дерптскаго учебнаго округа. Въ 1880 г. пожалованъ въ статсъ-секретари, съ назначеніемъ управляющимъ Министерствомъ Народнаго Просвѣщенія. Въ качествѣ послѣдняго, онъ дѣятельно обозрѣвалъ учебныя заведенія и высказался за необходимость уничтоженія крайней формалистики, существовавшей тогда повсюду, и вообще за реформы въ болѣе либеральномъ направленіи, осуществленіе которыхъ, къ сожалѣнію, ему не удалось, такъ какъ въ слѣдующемъ году онъ былъ назначенъ Сенаторомъ I-го Департамента, а вскорѣ и къ присутствованію въ Соединенномъ Присутствіи Кассаціонныхъ и I-го Департаментовъ, черезъ 4 года переведенъ былъ въ Межевой Департаментъ, въ 1886 г. — въ гражданскій Кассаціонный Департаментъ и въ 1896 г. назначенъ былъ первоприсутствующимъ 4-го департамента. 1 Іюля 1899 года А. А. назначенъ членомъ Государственнаго Совѣта, съ назначеніемъ присутствовать въ департаментѣ законовъ. Въ 1901 г. назначенъ членомъ особаго присутствія для обсужденія проекта уголовнаго уложенія, 24-го ноября 1902 г. — предсѣдателемъ особой комиссіи для предварительнаго обсужденія проектовъ учрежденія вотчинныхъ установленій и вотчиннаго устава съ дополнительными къ нему законопроектами, 1-го Октября 1904 г.—членомъ особаго совѣщанія для подробнаго обсужденія законопроектовъ по пересмотру законоположеній по судебной части. Кромѣ того, раньше А. А. принималъ дѣятельное участіе въ комиссіяхъ: о тюремномъ преобразованіи, объ отмѣнѣ тѣлесныхъ наказаній для ссыльныхъ женщинъ и мн. др. Въ настоящее время А. А. состоитъ почетнымъ членомъ: ученаго эстляндскаго общества, юрьевскаго университета, общества естествоиспытателей при этомъ университетѣ, Академіи наукъ, Археологическаго института, московскаго общества естествоиспытателей и др. Въ 1905 году А. А. Сабуровъ принималъ дѣятельное участіе въ особомъ совѣщаніи о преобразованіи Правительствующаго Сената и въ особомъ совѣщаніи о способахъ выполненія 1-го пункта Высочайшаго 12 декабря 1904 года Указа („Объ охранѣ полной силы закона“). А. А. Сабуровъ въ реформированномъ Гос. Совѣтѣ примкнулъ къ группѣ центра, являясь виднымъ и дѣятельнымъ членомъ ея. Состоитъ предсѣдателемъ 1-го департамента Гос. Совѣта и принималъ и принимаетъ участіе въ постоянной комиссіи Гос. Совѣта—законодательныхъ предположеній и во многихъ временныхъ комиссіяхъ.

Генералъ отъ инфантеріи

Андрей Николаевичъ

СЕЛИВАНОВЪ.

А. Н. Селивановъ.

Потомственный дворянинъ, числящійся по Генеральному Штабу и по Забайкальскому казачьему войску, А. Н. Селивановъ родился въ 1847 г. Образованіе получилъ въ Михайловскомъ Артиллерійскомъ училищѣ, откуда былъ выпущенъ въ офицеры въ 1866 г., въ 14-ую артиллерійскую бригаду, и въ Николаевской Академіи Генеральнаго штаба. Въ 1878 г., въ чинѣ уже капитана, А. Н. назначенъ былъ старшимъ адъютантомъ Штаба 12-й Кавалерійской дивизіи, черезъ два года назначенъ былъ штабъ-офицеромъ особыхъ порученій при штабѣ 12-го армейскаго корпуса, въ 1884 г.—на ту же должность при штабѣ Кіевскаго военнаго округа, въ слѣдующемъ году—штабъ-офицеромъ при Главномъ Штабѣ, а въ 1887 г.—дѣлопроизводителемъ канцеляріи мобилизаціоннаго комитета Главнаго штаба. Въ 1889 г. А. Н. былъ назначенъ Начальникомъ штаба 8-й кавказской дивизіи, въ 1893 г.—командиромъ Ш-го пѣхотнаго Донского полка, въ 1895 г.—Окружнымъ Генералъ-Квартирмейстеромъ Штаба Виленскаго военнаго округа, черезъ четыре года—Начальникомъ Штаба Пріамурскаго военнаго округо, въ 1901 г.—Начальникомъ 16-й пѣхотной дивизіи. Въ 1903 г. онъ былъ перемѣщенъ на ту же должность въ 13-ю пѣхотную дивизію, затѣмъ, съ 1904 г. по 1905 г., былъ начальникомъ 37-й пѣхотной дивизіи, въ августѣ 1905 г. былъ назначенъ командиромъ 2-го сводnаго стрѣлковаго корпуса, а въ апрѣлѣ 1906 года—Иркутскимъ генералъ-губернаторомъ, командующимъ войсками Иркутскаго военнаго округа и Войсковымъ Наказнымъ Атаманомъ Забайкальскаго казачьяго войска. На послѣднемъ посту А. Н. и пробылъ до іюля 1910 г., когда былъ назначенъ членомъ Государственнаго Совѣта. За русско-японскую компанію А. Н. имѣетъ золотое оружіе и орденъ Владиміра 2-й ст. съ мечами. Въ Гос. Совѣтѣ А. Н. примкнулъ къ группѣ правыхъ.

А. С. Стишинскій.

Дѣйствительный тайный совѣтникъ,

Александръ Семеновичъ СТИШИНСКІЙ.

А. С. Стишинскій родился въ 1851 г. Окончивъ въ 1872 г. курсъ наукъ въ Московскомъ университетѣ по юридическому факультету, со степенью кандидата, онъ началъ службу въ департаментѣ общихъ дѣлъ Министерства Внутреннихъ Дѣлъ. Въ 1873 г. перешелъ въ Государственную канцелярію въ отдѣленіе законовъ, въ 1878 г.—въ отдѣленіе дѣлъ государственнаго секретаря, въ 1882 г. былъ назначенъ помощникомъ статсъ-секретаря Государственнаго Совѣта. Въ 1886 г. А. С. вновь перешелъ на службу въ Министерство Внутреннихъ Дѣлъ и явился однимъ изъ дѣятельнѣйшихъ сотрудниковъ управлявшаго канцеляріей Министра Внутреннихъ Дѣлъ А. Д. Пазухина по разработкѣ положеній о земскихъ начальникахъ 12 Іюля 1889 г. и о земскихъ учрежденіяхъ 1890 г. Когда въ 1889 г. главой министерства сдѣлался И. Н. Дурново, А. С. былъ назначенъ помощникомъ управляющаго земскимъ отдѣломъ и членомъ состоящаго при отдѣлѣ присутствія по крестьянскимъ дѣламъ губерній Царства Польскаго. Одновременно въ 1892 г. былъ предсѣдателемъ учрежденной при отдѣлѣ комиссіи по вопросу о мѣрахъ, къ обезпеченію правильнаго отбыванія евреями воинской повинности, въ 1893 г. былъ представителемъ отъ министерства въ подготовительной комиссіи для предварительнаго разсмотрѣнія мѣропріятій по устройству переселенцевъ въ Сибири и по другимъ вопросамъ, связаннымъ съ этимъ дѣломъ. Въ томъ же 1893 году А. С. былъ назначенъ управляющимъ земскимъ отдѣломъ и одновременно представителемъ отъ министерства въ комиссіи по разработкѣ основныхъ началъ земельнаго устройства населенія Алтайскаго горнаго округа и членомъ комиссіи по пересмотру устава о народномъ продовольствіи. Кромѣ того, А. С. принималъ дѣятельнѣйшее участіе въ особыхъ совѣщаніяхъ по пересмотру положенія о Крестьянскомъ поземельномъ банкѣ и по переселенческому дѣлу, былъ представителемд въ комиссіи при Министерствѣ Земледѣлія для разсмотрѣнія проекта и общихъ положеній о поземельномъ устройствѣ крестьянъ сибирскихъ губерній, членомъ особаго совѣщанія при Главномъ Штабѣ для обсужденія проекта инструкціи объ учетѣ и распредѣленіи по ополченскимъ частямъ отставныхъ военныхъ офицерскихъ чиновъ, представителемъ отъ министерства въ Высочайше учрежденныхъ при Министерствѣ Юстиціи комиссіяхъ: для пересмотра законоположеній по судебной части и по вопросу объ улучшеніи судоустройства и судопроизводства въ Сибири, а также принималъ участіе въ засѣданіяхъ статистическаго комитета по вопросу о производствѣ всеобщей народной переписи. При его дѣятельномъ участіи былъ выработанъ проектъ поземельнаго устройства переселенцевъ въ сибирскихъ губерніяхъ. Въ 1896 г. А. С. былъ назначенъ товарищемъ государственнаго секретаря (государственнымъ секретаремъ былъ В. К. Плеве) и, состоя въ этой должности, назначенъ былъ членомъ, управляющимъ дѣлами особаго совѣщанія по дѣламъ дворянскаго сословія, членомъ комиссіи, образованной подъ предсѣдательствомъ Министра Земледѣлія и Государственныхъ Имуществъ, для разсмотрѣнія проекта о поземельномъ устройствѣ государ-

ственныхъ крестьянъ Закавказскаго Края, и представителемъ Государственной Канцеляріи въ Совѣщаніи о поземельномъ устройствѣ населенія Забайкальской области. Въ концѣ 1899 г. А. С. былъ назначенъ Товарищемъ Министра Внутреннихъ Дѣлъ, при министрѣ Д. С. Сипягинѣ, и занималъ эту должность и при его преемникѣ В. К. Плеве, до 1904 г. Въ теченіе этого времени, подъ его предсѣдательствомъ начали и закончили свои труды комиссіи по пересмотру законоположеній о крестьянахъ и по вопросу объ упраздненіи сервитутовъ въ Западномъ Краѣ. Независимо отъ него, въ качествѣ Товарища Министра Внутреннихъ Дѣлъ, онъ принималъ участіе, на правахъ члена, въ комиссіяхъ: о мѣропріятіяхъ по отмѣнѣ ссылки и по пересмотру устава о службѣ гражданской, а равно въ комиссіи при статсъ секретаріатѣ Великаго Княжества Финляндскаго по пересмотру нѣкоторыхъ законоположеній, касающихся финляндскаго управленія. Въ 1904 г. А. С. Стишинскому Всемилостивѣйше повелѣно быть Членомъ Государственнаго Совѣта и присутствовать въ Департаментѣ Законовъ, а затѣмъ онъ былъ назначенъ членомъ особыхъ совѣщаній: о нуждахъ сельскохозяйственной промышленности и о мѣрахъ къ укрѣпленію крестьянскаго землевладѣнія, а также членомъ Алексѣевскаго Главнаго Комитета по призрѣнію дѣтей лицъ, погибшихъ въ войну съ Японіей. Въ 1905 и 1906 г.г. А. С. Стишинскій былъ призванъ въ совѣщанія, подъ Личнымъ Его Императорскаго Величества предсѣдательствомъ, для обсужденія способовъ осуществленія предначертаній, возвѣщенныхъ въ Высочайшемъ рескриптѣ 18 Февраля 1904 г. и въ пунктѣ 2 Манифеста 17 Октября 1905 г., а также для разсмотрѣнія предположеній объ измѣненіяхъ въ Учрежденіяхъ Государственнаго Совѣта и Государственной Думы. 24 Апрѣля 1906 г. А. С. Стишинскому Всемилостивѣйше повелѣно быть Главноуправляющимъ Землеустройствомъ и Земледѣліемъ и должность эту онъ занималъ до 8 Іюля того же года. По преобразованіи Государственнаго Совѣта А. С. примкнулъ къ группѣ правыхъ. Въ послѣдніе годы онъ исполнялъ въ общемъ Собраніи Государственнаго Совѣта обязанности докладчика по всѣмъ законопроектамъ, относящимся до землеустройства и законодательства о крестьянахъ. Съ 1909 г. А. С. присутствуетъ въ Первомъ Департаментѣ Государственнаго Совѣта и нынѣ состоитъ членомъ образованныхъ въ составѣ Государственнаго Совѣта комиссій: законодательныхъ предположеній, о волостномъ земскомъ управленіи, о новой организаціи попеченія о народной трезвости и о Донскомъ частномъ коннозаводствѣ на войсковой Задонской степи. Будучи однимъ изъ лидеровъ группы правыхъ, А. С. Стишинскій въ Гос. Совѣтѣ играетъ весьма видную роль.

А. П. Струковъ.

Гофмейстеръ

Ананій Петровичъ
СТРУКОВЪ.

Дворянинъ по происхожденію, А. П. Струковъ родился въ 1851 г., въ г. Екатеринославѣ, Образованіе получилъ въ Петербургской Ларинской гимназіи, а затѣмъ въ С.-Петербургскомъ университетѣ, курсъ наукъ въ которомъ и окончилъ въ 1875 г., со степенью кандидата правъ. Затѣмъ А. П. поступилъ на службу въ государственную канцелярію, по департаменту законовъ, въ которой и пробылъ до 1882 г., когда былъ причисленъ къ министерству внутреннихъ дѣлъ. Въ томъ же году А. П. былъ избранъ губернскимъ предводителемъ дворянства Екатеринославской губерніи, въ каковой должности пробылъ пять трехлѣтій. За время своей служебной дѣятельности онъ участвовалъ во всѣхъ тарифныхъ комитетахъ при министерствѣ финансовъ, въ комиссіяхъ при крестьянскомъ и дворянскомъ банкахъ, въ особомъ совѣщаніи по дѣламъ дворянскаго сословія, сельско-хозяйственныхъ совѣтахъ министерства земледѣлія, состоялъ почетнымъ мировымъ судьей, губернскимъ уѣзднымъ гласнымъ и мн. др. Во время русско-турецкой войны А. П. былъ командированъ въ распоряженіе главнокомандующаго и здѣсь исполнялъ должность начальника наградного отдѣленія полевого штаба. Въ 1906 году А. П. былъ избранъ въ члены Государственнаго Совѣта отъ дворянства и состоялъ въ этомъ званіи по 1 Іюля 1912 года, когда именнымъ Высочайшимъ указомъ былъ назначенъ членомъ Государственнаго Совѣта. Со времени избранія въ Государственный Совѣтъ А. П. ежегодно избирается членомъ постоянной комиссіи законодательныхъ предположеній и входитъ въ составъ правой группы. Кромѣ того А. П. участвовалъ и въ цѣломъ рядѣ другихъ комиссій временныхъ.

Генералъ—Адъютантъ, генералъ-отъ-кавалеріи

Владиміръ Александровичъ
СУХОМЛИНОВЪ,

Военный Министръ.

В. А. Сухомлиновъ.

В. А. Сухомлиновъ родился 4 августа 1848 г.; образованіе получилъ въ Александровскомъ Брестскомъ, затѣмъ въ первомъ кадетскихъ корпусахъ и въ Николаевскомъ кавалерійскомъ училищѣ. 17 іюля 1867 г. произведенъ въ корнеты л.-гв. Уланскаго Его Величества полка. Затѣмъ, въ 1874 г., окончилъ курсъ Николаевской академіи генеральнаго штаба по первому разряду и былъ адъютантомъ штаба 1-й гвардейской кавалерійской дивизіи. Одновременно принялъ на себя преподаваніе тактики въ Николаевскомъ кавалерійскомъ училищѣ. Въ 1876 г. В. А. командовалъ эскадрономъ л.-гв. Кирасирскаго Его Величества полка. Во время русско-турецкой войны 1877—78 г.г. находился въ составѣ дѣйствующей арміи. Состоя въ распоряженіи главнокомандующаго, В. А. участвовалъ во многихъ дѣлахъ съ непріятелемъ. За рекогносцировку Плевненскихъ укрѣпленій онъ получилъ золотое оружіе, за штурмъ Троянскаго перевала—орденъ св. Георгія 4-й ст., за переходъ черезъ Балканы—св. Станислава 2-й ст. съ мечами, за взятіе Гюмурджина—св. Владиміра 4-й ст. съ мечами, за трехдневный бой подъ Филиппополемъ и плѣненіе арміи Сулеймана паши—св. Анны 2-й ст. съ мечами. Вернувшись съ театра военныхъ дѣйствій подполковникомъ, В. А. былъ назначенъ правителемъ дѣлъ Николаевской академіи генеральнаго штаба, руководителемъ практическими занятіями по тактикѣ и занятіями дополнительнаго курса въ академіи. Одновременно продолжалъ преподаваніе тактики въ Николаевскомъ кавалерійскомъ училищѣ, а также преподавалъ этотъ предметъ въ Пажескомъ Его Величества корпусѣ. Принялъ участіе въ дѣлѣ расширенія академіи. Въ 1875 г. онъ издалъ брошюру „Эскадронъ на аванпостахъ“, затѣмъ принялъ участіе совмѣстно съ г.г. Фрезе и Дуромъ въ изданіи „Сборника тактическихъ задачъ“, въ 1880 г. совмѣстно съ Пузыревскимъ исправилъ и дополнилъ новое изданіе „Тактики“ Н. Левицкаго. Преподавалъ тактику великимъ князьямъ Петру Николаевичу, Георгію и Сергію Михаиловичамъ. Въ 1883 и 1884 г.г. читалъ тактику въ Михайловскомъ артиллерійскомъ училищѣ. Въ 1886 г., назначенный командиромъ 6-го лейбъ-драгунскаго Павлоградскаго полка, В. А. прекратилъ временно свою преподавательскую дѣятельность и вновь возобновилъ ее въ Николаевской академіи генеральнаго штаба въ 1886 г., вернувшись въ Петербургъ начальникомъ офицерской кавалерійской школы. Въ Николаевской академіи В. А. явился дѣятельнымъ сотрудникомъ М. И. Драгомирова. По его указаніямъ и подъ его редакціей онъ составилъ „Подготовку эскадрона“, впослѣдствіи дополнилъ Драгомировскій задачникъ учебника тактики „Примѣрными рѣшеніями задачъ“. Съ 1897 г., въ теченіе года, В. А. командовалъ 10-й кавалерійской дивизіей. Съ 1899 г., когда М. И. Драгомировъ былъ кіевскимъ, подольскимъ и волынскимъ генералъ-губернаторомъ и командующимъ войсками кіевскаго военнаго округа, генералъ Сухомлиновъ былъ начальникомъ штаба кіевскаго военнаго округа и принялъ видное участіе въ боевой подготовкѣ войскъ округа. Онъ занималъ

эту должность до 1902 г., когда назначенъ помощникомъ командующаго войсками того же округа. Въ 1904 г. В. А. былъ командующимъ войсками кіевскаго военнаго округа и съ 1905 г.—кіевскимъ, волынскимъ и подольскимъ генералъ-губернаторомъ. На генералъ-губернаторскомъ посту В. А. пришлось бороться со смутой такъ называемаго освободительнаго движенія. Въ 1908 г. онъ былъ назначенъ начальникомъ генеральнаго штаба и въ 1909 г.—военнымъ министромъ. Кромѣ названныхъ уже трудовъ, извѣстны его „Сборникъ статей", помѣщенныхъ въ различныхъ періодическихъ изданіяхъ, „Свѣдѣнія по уходу за лошадью", памятка для нижняго чина „Уходъ за лошадью", „Кавалерійскія учебныя части въ Россіи", „Пробѣги офицерской кавалерійской школы", „Современное положеніе вопроса объ искусствѣ верховой ѣзды у нѣмцевъ", „Тактика въ примѣрахъ", „Памятка молодого солдата" и др., характеристика: „Мюратъ, Іоахимъ-Наполеонъ, король обѣихъ Сицилій" (его смерть), рядъ разсказовъ и очерковъ: „На большой Смоленской дорогѣ; изъ партизанскихъ дѣйствій", „Во снѣ и на яву", „На передовомъ посту", „Перо", „Конфектный бунтъ", „Женщина-воинъ временъ Наполеона I", разсказы для нижнихъ чиновъ „Маіоръ Кануковъ", „Сборникъ короткихъ разсказовъ" для чтенія и письма нижнихъ чиновъ. Имъ переведено съ нѣмецкаго „Большое кавалерійское сраженіе у станціи Бренди 9 іюля 1863 г.", редактировано нѣсколько трудовъ преимущественно по тактикѣ. Назначенный на постъ военнаго министра, В. А. дѣятельно взялся за преобразованіе военнаго вѣдомства. При немъ установлено единовластіе военнаго министра, который является единственнымъ докладчикомъ Государю Императору по всѣмъ дѣламъ военнаго вѣдомства.

Генералъ-отъ-кавалеріи

Николай Николаевичъ СУХОТИНЪ.

Н. Н. Сухотинъ.

Сухотинъ Н. Н. родился въ 1847 г. Военное образованіе получилъ сначала въ 1-мъ кадетскомъ корпусѣ въ Петербургѣ, затѣмъ въ Павловскомъ военномъ училищѣ, откуда былъ выпущенъ въ 12-й драгунскій Стародубскій полкъ. Въ 1869 г. онъ вступилъ въ академію генеральнаго штаба и, по окончаніи курса въ ней съ отличіемъ, въ чинѣ капитана, въ 1872 г., былъ назначенъ на службу въ штабъ московскаго военнаго округа, а черезъ годъ переведенъ былъ въ генеральный штабъ, съ назначеніемъ старшимъ адъютантомъ штаба 1-й кавалерійской дивизіи. Въ 1876 г. Н. Н., по защитѣ диссертаціи, утвержденъ былъ адъюнктъ-профессоромъ академіи генеральнаго штаба и въ слѣдующемъ году назначенъ дѣлопроизводителемъ канцеляріи военно-ученаго комитета. Съ открытіемъ военныхъ дѣйствій 1877—78 гг., Н. Н. отправляется въ дѣйствующую армію, учавствуетъ въ переправѣ черезъ Дунай у Систова, за что ему пожаловано было золотое оружіе „за храбрость“, отличается въ сраженіяхъ при Ески-Загрѣ, Ени-Загрѣ и Джунанли, за что производится въ полковники, затѣмъ подъ Горнымъ-Дубнякомъ, подъ Филиппополемъ, за что награжденъ орденами Станислава 2-й ст. съ мечами, и Анны 2-й ст. съ мечами и св. Владиміра съ мечами. По окончаніи войны въ 1881 г. Н. Н. назначенъ былъ старшимъ дѣлопроизводителемъ канцеляріи военно-ученаго комитета, оставаясь адъюнктъ-профессоромъ академіи. Въ 1886 г. онъ назначается профессоромъ академіи, а въ слѣдующемъ году, за отличіе по службѣ, производится въ генералъ-маіоры съ назначеніемъ сверхштатнымъ членомъ военно-ученаго комитета. Въ 1890 г. Н. Н. переименовывается въ ординарные профессоры. Черезъ годъ назначенъ состоять при военномъ министрѣ для порученій по кавалерійской части съ оставленіемъ профессоромъ. 16 февраля 1892 г. онъ утверждается въ званіи заслуженнаго профессора. Въ 1894 г. назначенъ начальникомъ 3-й кавалерійской дивизіи, съ оставленіемъ въ званіи заслуженнаго профессора и съ зачисленіемъ по армейской кавалеріи; черезъ два года производится за отличіе по службѣ въ генералъ-лейтенанты. Въ 1898 г. Н. Н. вступилъ въ управленіе академіей, а въ 1901 г. назначенъ степнымъ генералъ-губернаторомъ, командующимъ войсками Сибирскаго военнаго округа и войсковымъ наказнымъ атаманомъ Сибирскаго казачьяго войска. Въ настоящее время Н. Н. состоитъ почетнымъ членомъ и заслуженнымъ профессоромъ Императорской Николаевской военной академіи и конференціи Михайловской артиллерійской академіи. 21 Апрѣля 1908 г. назначенъ Членомъ Государственнаго Совѣта. 6 Мая 1908 г. произведенъ въ генералъ-отъ-кавалеріи. Изъ спеціальныхъ трудовъ его наиболѣе извѣстны: „Обзоръ войнъ Россіи отъ Петра Великаго до 1877—78 годовъ“, „Компанія 1809 г.“, „Война Франціи съ Австріей“, „Фридрихъ Великій“, „Германско-французская война 1870–71 г.“ „Рейды и поиски кавалеріи“, „Тактическія задачи и рѣшенія ихъ“, „Бесѣды о конницѣ“ и мн. др. Въ Государственномъ Совѣтѣ Н. Н. числится внѣпартійнымъ. Состоялъ въ комиссіяхъ: финансовой, законодательной, особыхъ комиссіяхъ о постройкѣ Амурской желѣзной дороги, о порядкѣ изданія касающихся Финляндіи законовъ и др.

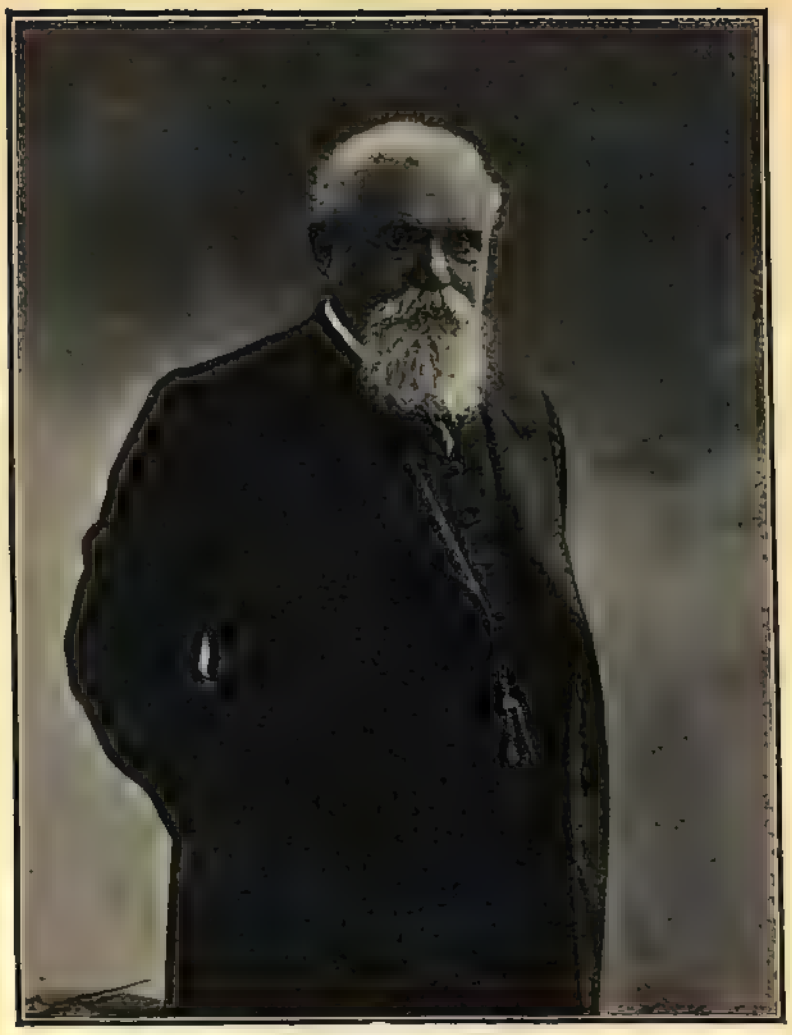

Н. С. Таганцевъ.

Дѣйствительный тайный совѣтникъ

Николай Степановичъ
ТАГАНЦЕВЪ.

Заслуженный профессоръ, почетный членъ университетовъ С.-Петербургскаго, Кіевскаго, Юрьевскаго и Казанскаго Н. С. Таганцевъ родился въ 1843 г. Образованіе получилъ въ Пензенской гимназіи и въ СПБ. университетѣ, курсъ наукъ котораго окончилъ по юридическому факультету въ 1862 г. Еще на университетской скамьѣ своими выдающимися способностями онъ обратилъ на себя вниманіе профессоровъ и въ 1863 г. по окончаніи университетскаго курса былъ командированъ Министерствомъ Народнаго Просвѣщенія за-границу для приготовленія къ кафедрѣ уголовнаго права. Онъ слушалъ, между прочимъ, лекціи въ Берлинѣ у Гнейста, Бернера и Гильцендорфа; въ Лейпцигѣ—у Аренса; въ Гейдельбергѣ работалъ подъ руководствомъ знаменитаго Меттермаера, дѣятельности котораго и посвятилъ свою первую вступительную лекцію. Въ 1867 году, когда Н. С. было всего 24 года, онъ защитилъ магистерскую диссертацію „О повтореніи преступленій“, а съ 1868 г. началъ чтеніе лекцій по уголовному праву сначала на существовавшемъ тогда административномъ, потомъ и на юридическомъ факультетѣ С.-Петербургскаго университета. Съ этого времени начинается его обширная литературно-ученая, дѣятельность, появляется рядъ его статей въ спеціальныхъ юридическихъ журналахъ и начинается преподавательская дѣятельность въ училищѣ Правовѣдѣнія, въ которомъ онъ непрерывно до 1905 года читалъ лекціи по уголовному праву. Одновременно онъ съ 1868 г. по 1882 г. читалъ уголовное право въ Спб. Александровскомъ лицеѣ. Въ послѣднемъ, кромѣ уголовнаго права и судопроизводства, читалъ также юридическую энциклопедію. Диссертація „О преступленіяхъ противъ жизни по русскому праву“ доставила ему въ 1870 году степень доктора уголовнаго права. Помимо профессуры и научной дѣятельности, М. С. въ разное время принималъ горячее участіе въ практической разработкѣ разнообразныхъ вопросовъ уголовнаго судопроизводства и нашего законодательства. Въ 70-хъ годахъ онъ дѣятельно участвовалъ въ трудахъ комиссіи о тюремномъ преобразованіи. Въ 1881 году, будучи членомъ консультаціи при Министерствѣ Юстиціи, онъ былъ назначенъ членомъ комиссіи по составленію проекта новаго уголовнаго уложенія, подъ предсѣдательствомъ Э. В. Фриша. Съ 1882 года, прекративъ чтеній лекцій въ университетѣ и продолжая преподаваніе лишь въ училищѣ Правовѣдѣнія, онъ наиболѣе значительную часть своего труда и досуга посвящаетъ работѣ въ области подготовленія и обсужденія законодательныхъ проектовъ, а, главнымъ образомъ, комиссіи уголовнаго уложенія, въ которой, имъ были написаны I, II, 1 ч. IV-го, V, VI и VII томы обширной объяснительной записки (всего около 200 печатныхъ листовъ). Въ 1885 г. Н. С. былъ представителемъ Министерства Юстиціи въ комиссіи для начертанія нормальныхъ правилъ о взаимныхъ отношеніяхъ фабрикантовъ и рабочихъ, въ 1890 г.—предсѣдателемъ комиссіи по составленію предварительныхъ предположеній о пересмотрѣ проекта финляндскаго уголовнаго законодательства, въ 1894 г.—членомъ комиссіи для пересмотра нашего судебнаго законодательства и вмѣ-

стѣ и предсѣдателемъ отдѣла комиссіи по пересмотру Устава уголовнаго судопроизводства. Имя Н. С. Таганцева пользуется широкой извѣстностью, какъ одного изъ представителей науки уголовнаго права. Однѣ его лекціи (4 тома) по русскому уголовному праву содержательныя, простыя и блестящія по изложенію, справедливо считаются образцовыми по глубинѣ и тонкости юридическаго анализа. Онѣ давно сдѣлались настольными для всякаго юриста и создали Н. С. крупную извѣстность образованнѣйшаго русскаго законовѣда. Затѣмъ „Курсъ русскаго уголовнаго права“ (второе изданіе вышло въ 1902 г. въ двухъ томахъ подъ заглавіемъ „Русское уголовное право“), „Уложеніе о наказаніяхъ“ (вышло 17-мъ изданіемъ) и „Уставъ о наказаніяхъ, налагаемыхъ мировыми судьями“, съ разъясненіями изъ кассаціонной практики (21 изданій)—все это такія работы, изъ которыхъ каждая въ отдѣльности могла сдѣлать имя ихъ автора извѣстнымъ и популярнымъ. Особенно цѣнное научное значеніе имѣетъ его „Курсъ уголовнаго права“, въ которомъ разработаны всѣ общія ученія о преступномъ дѣяніи. Постановленія русскаго уголовнаго права разработаны имъ детально и показано историческое ихъ развитіе. Назначенный въ 1887 г. Сенаторомъ, Н. С. принималъ дѣятельное участіе въ соединенномъ Присутствіи Перваго и Уголовнаго Кассаціоннаго Департаментовъ, въ Уголовномъ Кассаціонномъ Департаментѣ, гдѣ былъ съ 1896 г. первоприсутствующимъ, и въ Высшемъ Дисциплинарномъ Присутствіи Сената. Въ 1905 году Н. С. получилъ назначеніе присутствовать въ Государственномъ Совѣтѣ и въ качествѣ члена Совѣта принимаетъ живое участіе въ его законодательной дѣятельности. Въ 1907 году онъ выступилъ, между прочимъ, въ общемъ собраніи реформированнаго Совѣта съ горячею рѣчью противъ смертной казни, настаивая на ея отмѣнѣ, а въ 1913 г. издалъ сборникъ своихъ статей по этому вопросу подъ заглавіемъ „Смертная казнь“. Кромѣ участія въ разнообразныхъ комиссіяхъ юридическаго общества (былъ въ продолженіе нѣсколькихъ лѣтъ членомъ совѣта общества), Таганцевъ является иниціаторомъ и участникомъ многихъ общественныхъ учрежденій, состоитъ товарищемъ предсѣдателя Спб. общества земледѣльческихъ колоній и ремесленныхъ пріютовъ, участвовалъ почти во всѣхъ съѣздахъ представителей этихъ учрежденій и былъ предсѣдателемъ восьмого и девятаго съѣздовъ, бывшихъ въ 1908 и 1909 гг., состоитъ почетнымъ членомъ комитета Спб. городского попечительства о народной трезвости, членомъ благотворительнаго общества судебнаго вѣдомства и съ 1905 г. по 1907 г. былъ предсѣдателемъ общества „Маякъ“ для оказанія содѣйствія молодымъ людямъ въ достиженіи нравственнаго и физическаго развитія. Состоитъ также почетнымъ мировымъ судьей по г. С.-Петербургу и по г. В. Волочку, принималъ съ 1879 г. постоянное и живое участіе въ „Литературномъ фондѣ“, въ которомъ былъ много лѣтъ предсѣдателемъ. Въ Госуд. Совѣтѣ Н. С. является однимъ изъ виднѣйшихъ членовъ группы центра. Въ 1913 году, 19-го марта, Н. С. праздновалъ 50-ти лѣтній юбилей общественной и государственной дѣятельности. Юбиляръ былъ почтенъ привѣтствіями, адресами (и даже поднесеніемъ иконъ отъ московскихъ старообрядцевъ) выдающихся общественныхъ государственныхъ дѣятелей со всѣхъ концовъ Россіи. Госуд. Совѣтомъ Н. С. Таганцевъ непрерывно избирается членомъ комиссіи законодательныхъ предположеній, долгое время былъ членомъ 1-го департамента Гос. Совѣта и постоянно приглашается въ различныя комиссіи Г. Совѣта, въ качествѣ спеціалиста по разнобразнаго рода юридическимъ вопросамъ

А. С. Танѣевъ.

Статсъ-Секретарь, Оберъ-Гофмейстеръ

Александръ Сергѣевичъ ТАНѢЕВЪ,

Главноуправляющій Собственною Его Императорскаго Величества Канцеляріею.

Сынъ статсъ-секретаря С. А. Танѣева, такъ же бывшаго Главноуправляющимъ Собственною Его Величества Канцеляріею, А. С. Танѣевъ родился 6 января 1850 года. Образованіе получилъ въ СПБ. университетѣ, курсъ наукъ котораго окончилъ по юридическому факультету. Государственную службу А. С. началъ въ 1873 г. кандидатомъ на судебныя должности при гражданскомъ кассаціонномъ департаментѣ Сената, затѣмъ служилъ въ Министерствѣ Юстиціи. Въ 1876 г. А. С. получилъ отвѣтственную командировку въ Царство Польское для содѣйствія Министру Юстиціи по введенію тамъ судебной реформы, а въ 1877 г.—въ Кишиневъ и Измаилъ для пріема отъ румынскаго правительства дѣлъ, имущества и судебныхъ учрежденій присоединенной къ Россіи части Бессарабіи. По исполненіи этого порученія и возвращеніи въ Россію А. С., въ 1879 г., былъ назначенъ помощникомъ старшаго чиновника Собственной Его Императорскаго Величества Канцеляріи, а черезъ годъ занялъ должность начальника отдѣленія канцеляріи Комитета Министровъ. Въ 1887 г. А. С. снова перешелъ въ Собственную Его Императорскаго Величества канцелярію, гдѣ вскорѣ занялъ должность старшаго чиновника ея. Съ этого времени А. С. не разставался съ этой канцеляріей. Въ 1892 г. онъ былъ назначенъ помощникомъ управляющаго канцеляріей, а съ 1894 г., одновременно, завѣдывалъ инспекторскимъ отдѣломъ ея, въ который перешли всѣ дѣла упраздненнаго наградного комитета. Въ 1896 г. А. С. былъ назначенъ управляющимъ Собственною Его Императорскаго Величества Канцеляріею, членомъ Комитета призрѣнія заслуженныхъ гражданскихъ чиновниковъ и попечителемъ состоящаго въ вѣдѣніи этого Комитета пріюта для вдовъ и круглыхъ сиротъ. Помимо государственной службы А. С. много времени удѣляетъ и дѣлу благотворительности; большое участіе онъ принималъ при разработкѣ основаній дѣятельности домовъ трудолюбія. По утвержденіи положенія объ этихъ домахъ, въ 1895 г., онъ былъ назначенъ на должность вице-предсѣдателя состоящаго подъ непосредственнымъ Ея Императорскаго Величества Государыни Императрицы Александры Ѳеодоровны предсѣдательствомъ Комитета Попечительства о домахъ трудолюбія и работныхъ домахъ, преобразованнаго впослѣдствіи въ Попечительство о трудовой помощи. При непосредственномъ содѣйствіи и ближайшемъ участіи А. С. Попечительство открыло въ различныхъ мѣстностяхъ Россіи цѣлый рядъ домовъ и пріютовъ трудолюбія; кромѣ того Попечительство неоднократно приходило на помощь населенію, пострадавшему отъ неурожаевъ и другихъ народныхъ бѣдствій. При образованіи, въ 1905 г., Алексѣевскаго Главнаго Комитета по призрѣнію дѣтей лицъ, погибшихъ въ войну съ Японіей, А. С. вошелъ въ составъ его, въ качествѣ одного изъ дѣятельнѣйшихъ членовъ. Главноуправляющимъ Собственною Его Императорскаго Величества Канцеляріею А. С. состоитъ съ 1897 г., состоя съ того же времени, по означенной

должности, и предсѣдателемъ Комптета о службѣ чиновъ гражданскаго вѣдомства и о наградахъ. Часы досуга А. С. всегда съ особенной любовью посвящалъ и посвящаетъ музыкѣ, являясь далеко незаурядным композиторомъ. Его преимущественно интересуетъ музыка инструментальная. Въ 1893—94 г.г. въ концертахъ Русскаго музыкальнаго общества впервые были исполнены изъ его сочиненій симфонія и первая оркестровая сюита. Затѣмъ многія изъ его музыкальныхъ произведеній сдѣлались одними изъ лучшихъ номеровъ концертныхъ отдѣленій. Въ музыкальномъ мірѣ имя Танѣева пользуется широкой извѣстностью и популярностью. Изъ его произведеній изданы: одноактная опера „Месть Амура“, 2 симфоніи *B-moll*, 2 сюиты для оркестра, 2 мазурки для оркестра, торжественный маршъ для оркестра, 2 струнныхъ квартета, разныя пьесы для скрипки, віолончели, кларнета, пѣнія съ фортепіано, 2 дуэта, 3 романса, хоры *à capella* и съ оркестромъ. Кромѣ того имъ написаны въ послѣднее время: симфоническая поэма „Алеша Поповичъ“, увертюра „Гамлетъ“, 3 струнный квартетъ и патріотическая пѣсня для женскихъ голосовъ съ оркестромъ. А. С. состоитъ также предсѣдателемъ пѣсенной комиссіи при русскомъ географическомъ обществѣ, однимъ изъ директоровъ Императорскаго русскаго музыкальнаго общества, предсѣдателемъ и вице-предсѣдателемъ разныхъ музыкальныхъ комиссій и мн. др. Членомъ Государственнаго Совѣта А. С. состоитъ со 2 апрѣля 1906 года.

Графъ С. А. Толь.

Егермейстеръ,

ГРАФЪ

Сергѣй Александровичъ

ТОЛЬ.

Графъ С. А. Толь родился 30 іюня 1848 г. По окончаніи курса наукъ въ училищѣ Правовѣдѣнія въ 1870 г., онъ вступилъ на службу въ министерство юстиціи и тутъ же командированъ былъ въ Вилепскую палату уголовнаго и гражданскаго суда. Осенью того же года онъ переводится въ качествѣ помощника секретаря въ I отдѣленіе III д-та Пр. Сената, черезъ два года въ законодательное отдѣленіе д-та министерства юстиціи, а въ слѣдующемъ году командируется для занятій въ распорядительное отдѣленіе этого департамента. Въ 1874 г. гр. С. А. назначается помощникомъ оберъ-секретаря I д-та Сената. Во время обозрѣнія министромъ юстиціи судебныхъ учрежденій Царства Польскаго въ 1875 г., графъ Толь находился въ его распоряженіи, а вскорѣ назначенъ былъ и чиновникомъ особыхъ порученій VI-го класса при министрѣ, съ откомандированіемъ въ законодательное отдѣленіе м-ва, гдѣ, нѣсколько позднѣе, занималъ должность редактора. Въ 1878 г. временно управлялъ законадательнымъ отдѣленіемъ, а въ 1880 г. назначенъ былъ помощникомъ статсъ-секретаря Государственнаго Совѣта съ откомандированіемъ для занятій въ отдѣленіе законовъ. Въ 1882 году состоялось назначеніе графа С. А. юрисконсультомъ м-ва юстиціи и членомъ отъ м-ва въ особомъ совѣщаніи, образованномъ при м-вѣ финансовъ по дѣлу о ликвидаціи Тамбово-Саратовской желѣзной дороги. Въ 1886 г. онъ былъ назначенъ членомъ консультаціи при министерствѣ юстиціи съ откомандированіемъ въ Пр. Сенатъ для исполненія нѣкоторыхъ обязанностей Товарища Оберъ-Прокурора I д-та. Черезъ три года С. А. занимаетъ постъ С.-Петербургскаго губернатора и въ 1894 г. жалуется въ Егермейстеры. 6 мая 1903 г. гр. С. А. назначенъ былъ членомъ Государственнаго Совѣта. Въ бытность свою Петербургскимъ губернаторомъ, С. А. принималъ дѣятельное участіе въ комиссіяхъ: для пересмотра правилъ и штатовъ полиціи въ губерніяхъ по общему учрежденію управляемыхъ;—объ упорядоченіи положенія душевно-больныхъ въ Имперіи;—объ упорядоченіи положенія городовыхъ врачей и мн. др., а также въ особой комиссіи по преобразованію губернскаго управленія. За время управленія С.-Петербургской губерніей, графъ съ особымъ вниманіемъ относился по вопросу о санитарномъ ея улучшеніи и по его иниціативѣ возникло 12 больницъ и образовалось общество для борьбы съ проказой. 12 декабря 1903 г. графъ С. А. назначается къ присутствованію въ департаментѣ гражданскихъ и духовныхъ дѣлъ Государственнаго Совѣта. Съ открытіемъ дѣйствій при главномъ управленіи Россійскаго общества Краснаго Креста исполнительной комиссіи по подачѣ помощи больнымъ и раненымъ воинамъ на дальнемъ востокѣ во время русско-японской войны, графъ С. А. былъ приглашенъ къ участію въ означенной комиссіи, и ему была предложена организація кружечнаго сбора по всѣмъ церквамъ Россіи, въ пользу пострадавшихъ въ этой войнѣ русскихъ воиновъ, на какой предметъ имъ собрано было свыше милліона рублей. Графъ Толь съ 1906 г. ежегодно назначается членомъ I-го департамента Государственнаго Совѣта, а также состоитъ членомъ комиссій: личнаго состава и внутренняго распорядка и комиссіи по законопроекту о новой организаціи попеченія о народной трезвости. Состоитъ въ группѣ правыхъ. Гр. Толь кромѣ того состоитъ: почетнымъ гражданиномъ гор. Нарвы, Почетнымъ Мировымъ Судьею по С.-Петербургскому уѣзду, Предсѣдателемъ состоящаго подъ Высочайшимъ Его Императорскаго Величества покровительствомъ С.П.Б. мужского благотворительно-тюремнаго Комитета и членомъ многихъ другихъ общественныхъ и филантропическихъ учрежденій.

Н. П. Шатиловъ.

Генералъ-отъ-Инфантеріи

Николай Павловичъ Шатиловъ.

Потомственный дворянинъ Тамбовской губерніи, сынъ генерала П. Н. Шатилова, участника покоренія Кавказа и Турецкой войны 1877—78 годовъ, скончавшагося въ должности командира 15-го армейскаго корпуса, Н. П. Шатиловъ родился на Кавказѣ 31 Января 1849 года. Воспитывался въ 1-омъ Кадетскомъ корпусѣ, 2-й военной гимназіи и Константиновскомъ военномъ училищѣ, откуда 17 Іюля 1867 года выпущенъ былъ подпоручикомъ въ 159 пѣхотный Гурійскій полкъ. Прослуживъ 4 года въ строю, Н. П., по выдержаніи экзамена, поступилъ въ Николаевскую академію Генеральнаго Штаба, которую окончилъ по 1-му разряду въ 1874 году. Переведенный въ томъ же году въ Генеральный Штабъ Н. П. назначается старшимъ адъютантомъ Штаба 40 пѣхотной дивизіи, а въ 1875 году переходитъ на службу на Кавказъ оберъ-офицеромъ для порученій при Окружномъ Штабѣ. Въ этой должности Н. П. участвуетъ въ войнѣ 1877—78 годовъ съ Турціею въ составѣ войскъ Прирiонскаго края и за военныя отличія награждается орд. Св. Владиміра 4-й степени съ мечами и чиномъ подполковника. По окончаніи войны Н. П. назначается старшимъ адъютантомъ Окружного Штаба. Въ этой должности Н. П. много потрудился по обезпеченію и устройству нашей новой границы съ Турціею. Въ 1879 году Н. П. назначается начальникомъ Штаба Кавказской кавалерійской дивизіи. Въ 1881 году, съ назначеніемъ Начальникомъ Тифлисскаго юнкерскаго училища, начинается военно-педагогическая дѣятельность Н. П. Эту должность онъ занимаетъ почти 8 лѣтъ, когда бывшій Военный Министръ П. С. Ванновскій, при посѣщеніи Кавказа осмотрѣвшій Тифлисское училище, предложилъ Н. П. занять должность Начальника военно-училищныхъ курсовъ (нынѣ Алексѣевское военное училище), открытыхъ въ Москвѣ для военной подготовки молодыхъ людей, окончившихъ гражданскія гимназіи, реальныя училища и высшія учебныя заведенія.

Благодаря семилѣтнимъ трудамъ Н. П., Московскіе военно-училищные курсы получили должное направленіе и, выпуская ежегодно около 200 образованныхъ и съ хорошей военной подготовкою офицеровъ, заслужили уваженіе и симпатіи среди нашей арміи, а Н. П. впослѣдствіи, въ видѣ награды, былъ зачисленъ въ списки Алексѣевскаго военнаго училища. Произведенный въ 1894 году въ Генералъ-Маіоры, Н. П. въ 1896 г. назначается Директоромъ 3 Московскаго Кадетскаго Корпуса, а въ 1899 году—Начальникомъ Павловскаго военнаго училища.

Въ 1901 году заканчивается военно-педагогическая служба Н. П. и онъ назначается Начальникомъ 4-ой, а затѣмъ 10-ой пѣхотныхъ дивизій, расположенныхъ въ Привислинскомъ краѣ. Въ 1905 году при возникновеніи въ краѣ волненій и объявленіи военнаго положенія, Н. П., оставаясь Начальникомъ 10 дивизіи, назначается временнымъ Генералъ-Губернаторомъ г. Лодзи и затѣмъ—всей Петроковской губерніи.

Въ 1906 году, послѣ убійства въ Тифлисѣ Начальника Штаба Кавказскаго военнаго округа Генерала Грязнова, Н. П. было предложено занять этотъ постъ. По пріѣздѣ

на Кавказъ Н. П. принялъ дѣятельное участіе въ возстановленіи порядка въ этомъ краѣ, потрясенномъ бывшей смутою. Въ началѣ 1907 года Н. П. назначается Помощникомъ по военной части Намѣстника Е. И. В. на Кавказѣ. Въ этой должности, помимо прямыхъ своихъ обязанностей, Н. П. участвовалъ, какъ предсѣдатель, въ междувѣдомственныхъ комиссіяхъ по различнымъ вопросамъ, въ числѣ ихъ—по реформѣ суда на Сѣверномъ Кавказѣ и по землеустройству горцевъ Нагорной полосы.

При отъѣздахъ Намѣстника съ Кавказа, Н. П. ежегодно, въ теченіи 3—4 мѣсяцевъ замѣщалъ Намѣстника по гражданскому Управленію краемъ.

20-го Декабря 1913 года Н. П. былъ назначенъ Членомъ Государственнаго Совѣта. Въ Государственномъ Совѣтѣ Н. П. примкнулъ къ группѣ правыхъ.

П. Ф. Унтербергеръ.

Инженеръ-Генералъ

Павелъ Федоровичъ УНТЕРБЕРГЕРЪ.

Потомственный дворянинъ Симбирской губерніи П. Ф. Унтербергеръ родился въ 1842 году. Образованіе получилъ въ Николаевскомъ инженерномъ училищѣ и въ Николаевской Инженерной Академіи. По окончаніи курса наукъ въ послѣдней, въ 1684 году, по первому разряду, онъ командированъ былъ въ распоряженіе начальника инженеровъ восточной Сибири. Въ 1866 г. П. Ф. назначенъ былъ и. д. дѣлопроизводителя въ Окружномъ Инженерномъ Управленіи Восточно-Сибирскаго военнаго округа по строительной, инспекторской и хозяйственной частямъ, каковую и занималъ по 1875 годъ, когда былъ назначенъ штабъ-офицеромъ для особыхъ порученій при Окружномъ Инженерномъ Управленіи. Въ 1878 году онъ былъ назначенъ и. д. завѣдывающаго инженерною частью Восточно-Сибирскаго военнаго округа. Въ 1881 г. П. Ф. назначается и. д. Начальника инженеровъ Восточно-Сибирскаго военнаго округа, въ 1884—и. д. завѣдывающаго инженерною частью Приамурскаго военнаго округа, а въ октябрѣ того же года—Начальникомъ инженеровъ Приамурскаго военнаго округа, въ мартѣ 1888 года—Военнымъ Губернаторомъ Приморской области, съ зачисленіемъ по инженерному корпусу. Съ 1889 г. П. Ф. вступилъ также въ отправленіе должности Наказнаго Атамана Уссурійскаго казачьяго войска. Въ 1895 г., во время мобилизаціи войскъ Приамурскаго военнаго округа, П. Ф. былъ командующимъ войсками Приморской области. За означенную мобилизацію ему объявлено было Высочайшее благоволеніе. За дѣятельную поддержку церковностроительнаго дѣла въ Сибири ему объявлена была Высочайшая благодарность, а за содѣйствіе духовному просвѣщенію Сибири онъ награжденъ особымъ нагруднымъ знакомъ. Въ 1897 г. П. Ф. былъ назначенъ Нижегородскимъ губернаторомъ, съ оставленіемъ по инженерному корпусу и по Уссурійскому казачьему войску. Въ 1903 году ему была объявлена Высочайшая благодарность за отличный порядокъ во время пребыванія Его Величества въ предѣлахъ Нижегородской губ. Въ 1904 г.—пожалованъ знакъ отличія безпорочной службы за 40 лѣтъ. 4 ноября 1905 г. П. Ф. назначенъ былъ Сенаторомъ, 8-го ноября того же года—Командующимъ войсками Приамурскаго военнаго округа и Войсковымъ Наказнымъ Атаманомъ Приамурскихъ казачьихъ войскъ, 18-го того же ноября—Приамурскимъ Генералъ-Губернаторомъ, и 25 апрѣля 1906 г.—Войсковымъ Наказнымъ Атаманомъ Амурскаго и Уссурійскаго казачьихъ войскъ, въ каковыхъ должностяхъ и состоялъ вплоть до 6 декабря 1910 года, когда назначенъ былъ членомъ Государственнаго Совѣта. За время службы въ Восточной Сибири въ Инженерномъ корпусѣ, П. Ф. неоднократно былъ командированъ со спеціальными порученіями, связанными съ инженерною дѣятельностью въ Сибири, какъ во внутрь Россіи такъ и за границу, въ томъ числѣ, въ 1875 г., въ Китай для изученія строительнаго тамъ дѣла и для выписки въ первый разъ китайскихъ рабочихъ для казарменныхъ работъ въ Приморской области, въ виду бывшаго тамъ почти полнаго отсутствія русскихъ рабочихъ. Въ 1871 г. П. Ф. находился въ г. Ургѣ (Монголіи) въ составѣ отряда, назначеннаго для

защиты нашего консульства отъ нападенія дунганъ. Тамъ же имъ былъ произведенъ первый въ округѣ опытъ постройки казармъ изъ сырца, впослѣдствіи примѣненый въ болѣе обширныхъ размѣрахъ въ Приморской области. Въ 1880 г. П. Ф. посѣтилъ Сѣверную Америку для ознакомленія съ разными типами построекъ изъ оцинкованнаго желѣза, которыя и были примѣнены впослѣдствіи и у насъ въ Приамурьѣ. Особенное вниманіе П. Ф, было обращено на правильную постановку инженерныхъ работъ въ Округѣ, благодаря чему таковыя въ то время обходились часто не только дешевле строительныхъ работъ въ другихъ казенныхъ учрежденіяхъ, но и частныхъ.—Въ должности Военнаго Губернатора Приморской Области заботы П. Ф. были преимущественно направлены на цѣлесообразную постановку переселенческаго дѣла и на устройство переселенцевъ, прибывшихъ моремъ. Въ тоже время началось переселеніе въ край казаковъ изъ другихъ казачьихъ войскъ. Будучи первымъ наказнымъ атаманомъ Уссурійскаго казачьяго войска П. Ф. исходатайствовалъ отводъ войску запасныхъ земель, отъ эксплоатаціи которыхъ капиталъ войска въ нѣсколько лѣтъ съ 15 т. р. достигъ полумилліона.

Въ бытность П. Ф. Нижегородскимъ Губернаторомъ, по его иниціативѣ и его настоянію, несмотря на всѣ препятствія, была произведена замѣна деревянныхъ товарныхъ складовъ на Сибирской пристани, занимавшихъ площадь около 30.000 кв. саж., каменными, что пароходчикамъ обошлось около 2½ мил. рублей, но за то была устранена громадная пожарная опасность для сложенныхъ на названной пристани во время Нижегородской ярмарки товаровъ, стоимостъ которыхъ по временамъ доходила до 50 мил. р. Въ виду того, что Нижегородская ярмарка пользовалась всегда репутаціей разсадника заразныхъ болѣзней, П. Ф. обратилъ самое серьезное вниманіе на санитарныя условія ярмарки. Благодаря принятымъ имъ особымъ мѣрамъ и неуклонному надзору за ихъ исполненіемъ, санитарныя условія ярмарки были приведены въ вполнѣ удовлетворительное состояніе. Кромѣ, того П. Ф. при содѣйствіи ярморочнаго комитета, были въ значительной степени улучшены и увеличены противопожарныя средства. Въ бытность П. Ф. Генералъ-Губернаторомъ Приамурскаго края, близко ему знакомаго по прежней тамъ 33 лѣтней службѣ, имъ проведенъ былъ въ жизнь цѣлый рядъ важнѣйшихъ мѣропріятій, касающихся переселенія, народнаго просвѣщенія, благоустройства жизни населенія въ отношеніи улучшенія путей сообщенія, врачебной части, почтъ и телеграфовъ. Камчатка была соединена радіотелеграфомъ съ остальной Имперіей; начата постройка Амурской желѣзной дороги; выработаны основанія для урегулированія разныхъ промысловъ, и прежде всего—рыбнаго; положено начало лѣсоустройсту въ болѣе обширныхъ размѣрахъ; сѣверные уѣзды и о. Сахалинъ выдѣлены въ особыя области; возбуждено ходатайство объ увеличеніи судебныхъ и крестьянскихъ учрежденій въ краѣ; по желтому вопросу выяснены основы для огражденія края отъ наплыва желтыхъ и др.

Послѣ объѣзда въ 1910 г. всей Камчатской области, вплоть до Ледовитаго океана, П. Ф. разработанъ и представленъ Высшему Правительству рядъ законопроектовъ по сокращенію употребленія спиртныхъ напитковъ на сѣверѣ, по охранѣ пушного промысла; по улучшенію оленеводства и собаководства; по распространенію и урегулированію русской торговли, по расширенію радіотелеграфа; по учрежденію епархіи и миссіонерскихъ школъ на сѣверѣ и т. д. Какъ командующій войсками, П. Ф. разработалъ и частью осуществилъ планъ разныхъ мѣропріятій къ усиленію вооруженныхъ силъ на Дальнемъ Востокѣ и закрѣпленію нашего тамъ положенія, въ зависимости отъ дѣятельности нашихъ сосѣдей по окраинѣ Азіатскаго материка.

Литературные труды П. Ф. заключались въ рядѣ статей въ спеціальныхъ журналахъ и изданіяхъ Императорскаго Русскаго Географическаго Общества. Послѣднее присудило П. Ф. малую серебрянную медаль за труды: „Поѣздка изъ Тяньзина въ Чжень-Дзянъ“ (въ Китаѣ) и малую золотую медаль за трудъ: „Приморская область“ съ 1856—1896 гг. (Очеркъ). Въ минувшемъ году вышелъ въ изданіяхъ Императорскаго Русскаго Географическаго Общества, трудъ его: „Приамурскій край“ 1906—1910 г. (Очеркъ.). Въ настоящее время П. Ф. состоитъ почетнымъ гражданиномъ гг. Хабаровска, Владивостока и Благовѣщенска и почетнымъ старикомъ всѣхъ станицъ Уссурійскаго казачьяго войска. Имѣетъ всѣ ордена до брилліантовыхъ знаковъ ордена Св. Александра Невскаго включительно. Послѣдніе ему были пожалованы въ 1912 г., при Высочайшемъ Рескриптѣ, по случаю исполнившагося 50-лѣтія его государственной службы въ офицерскихъ чинахъ. Въ Гос. Совѣтѣ П. Ф. примкнулъ къ группѣ правыхъ.

Генералъ-отъ-инфантеріи

Александръ Александровичъ ФРЕЗЕ.

А. А. Фрезе.

Фрезе А. А. родился въ 1840 г. Окончилъ курсъ наукъ въ горномъ институтѣ съ чиномъ поручика. Въ молодыхъ годахъ участвовалъ въ кампаніи 1864 г. и получилъ за боевыя отличія орденъ св. Владимира 4 ст. съ мечами. Затѣмъ А. А. поступилъ въ Николаевскую академію генеральнаго штаба, курсъ которой и окончилъ по первому разряду, послѣ чего служилъ въ штабѣ войскъ гвардіи и Петербургскаго военнаго округа, въ качествѣ старшаго адъютанта, секретаря штаба и состоящаго при штабѣ для особыхъ порученій. Въ составѣ дѣйствующей арміи отправился на театръ военныхъ дѣйствій въ 1877-78 г.г. и несъ обязанности штабъ-офицера для порученій при начальникѣ штаба арміи, дѣйствовавшемъ на европейскомъ театрѣ войны. Ему пришлось участвовать во многихъ бояхъ съ непріятелемъ, причемъ онъ проявилъ выдающіяся военныя качества и распорядительность. Участвовалъ во всѣхъ дѣлахъ передового отряда генерала Гурко, а затѣмъ руководилъ рекогносцировками и съемками окрестностей Плевны во время ея обложенія. При осадѣ Плевны, въ ноябрѣ 1877 г., состоялъ въ распоряженіи генерала Ганецкаго и, по его отзывамъ, много способствовалъ взятію въ плѣнъ всей арміи Османъ-Паши. Въ день послѣдняго боя подъ Плевной 28 Ноября 1877 г. по предложенію полковника Фрезе гренадерскій Самогитскій полкъ былъ посланъ въ обходъ лѣваго фланга Турокъ и это движеніе имѣло рѣшительное вліяніе на ходъ сраженія. Въ тотъ же день, въ предвидѣніи возможности прорыва арміи Османъ-Паши, по его же мысли была послана изъ Магалетъ 1-я бригада 1-й кавалерійской дивизіи по теченію рѣки Искера, чтобы сдѣлать попытку противника невозможною. За все это, по представленію генерала Ганецкаго и удостоенію Георгіевской Думы, награжденъ орденомъ Св. Георгія 4 ст. Боевыя заслуги полковника Фрезе отмѣчены орденами Св. Георгія 4 ст., Владиміра 3 ст. съ мечами и золотымъ оружіемъ. Въ 1880 г. А. А. назначенъ командиромъ л.-гв. Егерскаго полка и находился во главѣ его семь лѣтъ затѣмъ былъ начальникомъ штаба Кавказскаго армейскаго корпуса и былъ, послѣдовательно, Эриванскимъ и Виленскимъ губернаторомъ. Будучи пять лѣтъ Эриванскимъ губернаторомъ много заботился о проведеніи и улучшеніи путей сообщенія и достигъ того, что во многихъ мѣстахъ вмѣсто трудныхъ вьючныхъ тропъ были дороги по которымъ ѣздили въ экипажахъ, а товаръ возился въ фургонахъ. Въ той же губерніи его стараніями были образованы сельскіе продовольственные капиталы. Въ 1896 г. состоялъ помощникомъ шефа жандармовъ. Съ 1897 г. былъ помощникомъ главноначальствующаго и командующаго войсками на Кавказѣ. Въ должности главноначальствующаго гражданской частью на Кавказѣ и командующаго войсками Кавказскаго военнаго округа прослужилъ 7½ лѣтъ. Состоялъ предсѣдателемъ Кавказ. статистическаго комитета, предсѣдателемъ Кавказ. отдѣла Географическаго общества, вице-предсѣдателемъ общества распространенія православія на Кавказѣ и предсѣдательствовалъ во многихъ временныхъ комиссіяхъ: объ измѣненіи порядка подушной податки на поземельную, о преобразованіи земской стражи и др. Вслѣдствіе ежегодныхъ и иногда очень продолжительныхъ отлучекъ князя Голицына по дѣламъ службы въ Петербургъ, исполнялъ обязанность Главноначальствующаго, командующаго войсками и войскового атамана Кавказскихъ казачьихъ войскъ, причемъ всегда проявлялъ распорядительность и требовательность въ отношеніи служебнаго долга. Въ октябрѣ 1904 г. назначенъ на должность Виленскаго генералъ-губернатора и командующаго войсками Виленскаго округа. Въ декабрѣ 1905 г. назначенъ членомъ Государственнаго Совѣта. Въ преобразованномъ Государственномъ Совѣтѣ примкнулъ къ группѣ правыхъ.

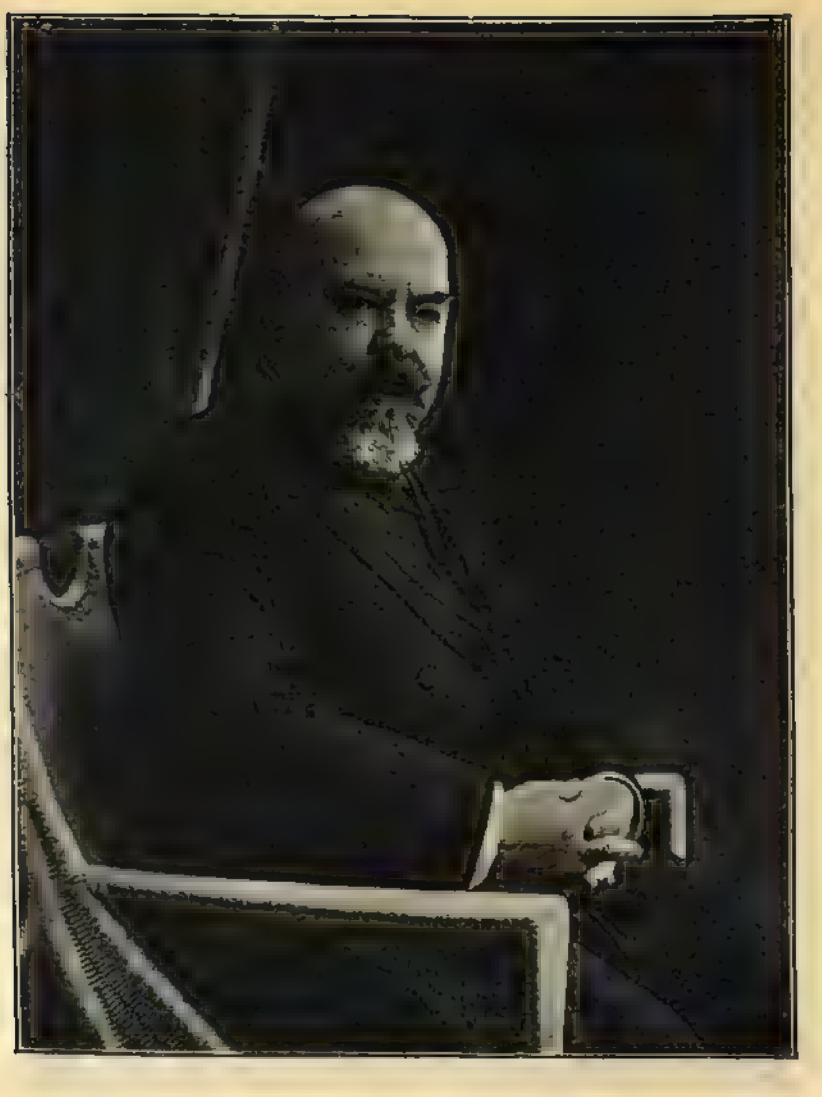

П. А. Харитоновъ.

Статсъ-Секретарь, дѣйствительный тайный совѣтникъ

Петръ Алексѣевичъ ХАРИТОНОВЪ,

Государственный Контролеръ.

П. А. Харитоновъ—сынъ кавказскаго дѣятеля А. А. Харитонова (завѣдывавшаго въ шестидесятыхъ годахъ финансовою частью намѣстничества),—родился въ 1856 г. Образованіе получилъ въ училищѣ Правовѣдѣнія, курсъ наукъ котораго окончилъ въ 1873 г. по первому разряду. Въ томъ же году поступилъ на службу въ департаментъ Министерства Юстиціи, въ которомъ служилъ, послѣдовательно, въ трехъ отдѣленіяхъ: гражданскомъ, законодательномъ и распорядительномъ. Въ 1883 г. П. А. былъ назначенъ юрисконсультомъ Министерства Юстиціи, въ 1885 г. сопровождалъ бывшаго Министра Юстиціи Д. Н. Набокова въ поѣздкѣ его по внутреннимъ губерніямъ для обозрѣнія судебныхъ округовъ. Въ 1888 г., по приглашенію покойнаго Э. В. Фриша, П. А. перешелъ на службу въ кодификаціонный отдѣлъ при Государственномъ Совѣтѣ (бывшее II отдѣленіе собственной Е. И. В. канцеляріи) старшимъ чиновникомъ. Здѣсь онъ принималъ дѣятельное участіе во многихъ комиссіяхъ и совѣщаніяхъ, учреждавшихся какъ въ составѣ отдѣла, такъ и въ другихъ вѣдомствахъ. Онъ руководилъ, между прочимъ, кодификаціонными работами по новому изданію XIII тома Свода законовъ 1892 г. (уставы:—продовольственный, общественнаго призрѣнія и врачебный), а также по изданію 2 части VIII тома свода законовъ—уставовъ счетныхъ. (смѣтныя правила, кассовый и ревизіонный уставы). Одновременно, въ теченіе $2^1/_2$ лѣтъ, управлялъ государственною типографіею. Въ 1889 г. П. А. былъ временно прикомандированъ къ государственной канцеляріи для участія въ трудахъ по пересмотру положенія о земскихъ учрежденіяхъ. Имъ была составлена „Историческая записка о ходѣ работъ по составленію и примѣненію положенія о земскихъ учрежденіяхъ 1864 г.“. Въ то же время покойнымъ Э. В. Фришемъ ему было поручено принять участіе въ разсмотрѣніи проекта основныхъ законовъ Финляндіи. Въ 1890 г. П. А. былъ командированъ въ распоряженіе финляндскаго генералъ-губернатора гр. Ѳ. Л. Гейдена для участія въ совѣщаніи, созванномъ въ Гельсингфорсѣ по обсужденію проекта этихъ законовъ, выработаннаго особымъ мѣстнымъ комитетомъ. По присоединеніи въ 1892 г. кодификаціоннаго отдѣла въ государственной канцеляріи, П. А. назначенъ былъ помощникомъ статсъ-секретаря департамента законовъ Государственнаго Совѣта, а въ 1897 г.—исправляющимъ должность статсъ-секретаря департамента гражданскихъ и духовныхъ дѣлъ Совѣта. Въ этой должности былъ утвержденъ въ 1898 году, въ бытность Государственнымъ Секретаремъ В. К. Плеве. Въ 1904 г. П. А. назначенъ товарищемъ государственнаго секретаря, а 1 января 1906 г. получилъ званіе Сенатора. За время статсъ-секретарства П. А. принималъ непосредственное участіе въ трудахъ по изданію новаго уголовнаго уложенія, утвержденнаго 22 марта 1903 г.; на него возлагалось дѣлопроизводство какъ особаго совѣщанія подъ предсѣдательствомъ Э. В. Фриша, такъ и особеннаго присутствія департаментовъ Государственнаго Совѣта подъ предсѣдательствомъ графа К. И. Палена. Исполняя въ продолженіе 7 лѣтъ текущія обязанности статсъ-секретаря департамента гражданскихъ и духовныхъ дѣлъ, черезъ который за то время прошли, кромѣ

новаго уголовнаго уложенія, новый вексельный уставъ, положеніе о срочно-заповѣдныхъ имѣніяхъ, законы о старозаимочныхъ земляхъ, объ отмѣнѣ ссылки, о внѣбрачныхъ дѣтяхъ и многіе другіе, П. А. одновременно принималъ участіе въ дѣлахъ, касавшихся Финляндіи: въ 1898 г.—въ совѣщаніи подъ предсѣдательствомъ великаго князя Михаила Николаевича по выработкѣ особаго порядка изданія законовъ общихъ для Имперіи и великаго княжества Финляндскаго, въ послѣдующіе годы въ работахъ и совѣщаніяхъ, подъ предсѣдательствомъ Э. В. Фриша, о введеніи русскаго языка въ дѣлопроизводствѣ финляндскаго Сената и мѣстныхъ управленій, а также объ опредѣленіи основаній введенія въ Финляндіи россійской монетной системы. Въ бытность товарищемъ государственнаго секретаря П. А. состоялъ членомъ дѣлопроизводителемъ въ совѣщаніяхъ подъ предсѣдательствомъ графа Д. М. Сольскаго, образованныхъ: 6 Августа 1905 г.—для разработки дополнительныхъ къ положенію о Государственной Думѣ правилъ и 28 Октября того же года—для выработки измѣненій въ учрежденіи Государственнаго Совѣта, бюджетныхъ правилъ и новаго учрежденія Думы. По особымъ Высочайшимъ повелѣніямъ П. А. поручалось дѣлопроизводство въ совѣщаніяхъ подъ личнымъ предсѣдательствомъ Государя Императора: въ Петергофѣ—по изданію узаконеній 6 Августа 1905 г. о Государственной Думѣ и въ Царскомъ Селѣ—по изданію указа 11 Декабря 1905 г. о дополнительныхъ въ Думу выборахъ, манифеста, указа о Государственномъ Совѣтѣ и новаго учрежденія Думы 20 Февраля 1906 г., а также по пересмотру основныхъ законовъ. Въ 1906 г. П. А. былъ призванъ въ составъ Государственнаго Совѣта, съ назначеніемъ одновременно членомъ перваго его департамента. Съ 1907 г. онъ занимаетъ постъ Государственнаго Контролера. П. А. неоднократно замѣнялъ Предсѣдателя Совѣта Министровъ, В. Н. Коковцова, во время засѣданій Совѣта Министровъ и обыкновенно предсѣдательствуетъ въ засѣданіяхъ, такъ называемаго, Малаго Совѣта Министровъ.

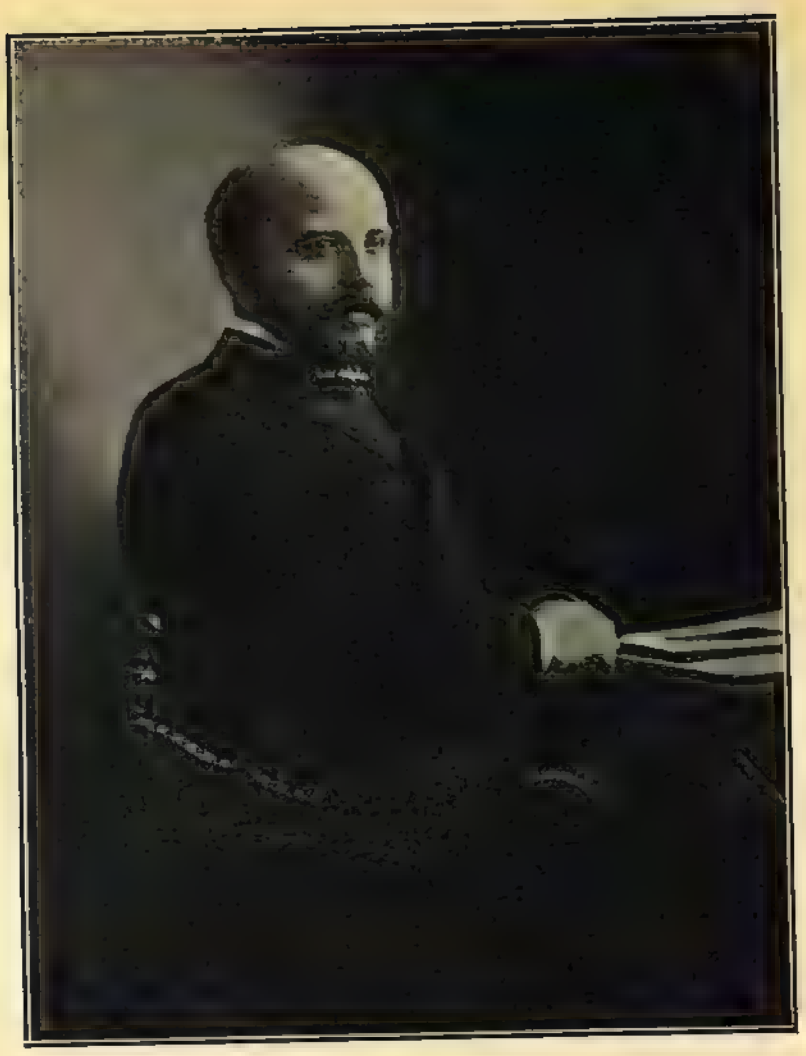

А. А. Хвостовъ.

Тайный совѣтникъ

Александръ Алексѣевичъ ХВОСТОВЪ.

Потомственный дворянинъ Орловской губ. А. А. Хвостовъ родился въ 1857 г. Образованіе получилъ въ Императорскомъ Александровскомъ Лицеѣ. Въ 1879 г. былъ назначенъ кандидатомъ на судебныя должности при прокурорѣ Саратовскаго Окружнаго Суда, а въ 1882 г.—и. д. товарища прокурора Саратовскаго Окружнаго Суда, въ каковой должности и былъ утвержденъ въ слѣдующемъ году. Въ 1884 г. А. А. причисленъ былъ къ М-ву Государственныхъ имуществъ, но въ 1885 г. снова перешелъ въ М-во Юстиціи, занявъ должность редактора д-та м-ва. Въ 1889 г. ему поручено было управлять законодательнымъ отдѣленіемъ М-ва Юстиціи, въ слѣдующемъ году онъ назначенъ былъ и. д. юрисконсульта и на него было возложено завѣдываніе административнымъ отдѣломъ, въ 1892 г. былъ утвержденъ въ должности юрисконсульта, а въ 1895 г. перевелся въ М-во Внутреннихъ Дѣлъ и назначенъ былъ правителемъ канцеляріи Министра. Въ 1899 г. А. А. занялъ должность чиновника особыхъ порученій при Министрѣ Внутреннихъ Дѣлъ, въ 1900 г. назначенъ былъ директоромъ хозяйственнаго департамента М-ва, а въ 1905 г. былъ призванъ на постъ товарища Министра Юстиціи. Въ концѣ того же года А. А. назначенъ былъ Сенаторомъ, съ оставленіемъ въ должности товарища Министра Юстиціи. Въ 1906 г. ему была объявлена Высочайшая благодарность за труды, понесенные въ качествѣ члена Особаго Совѣщанія по пересмотру установленныхъ для охраны государственнаго порядка исключительныхъ законоположеній. Въ маѣ 1906 г. онъ оставилъ должность товарища Министра и назначенъ къ присутствію въ 1 Департаментѣ Правительствующаго Сената. Имѣетъ орденъ Бѣлаго Орла. Членомъ Гос. Совѣта А. А. назначенъ былъ 1 января 1912 года. Въ Гос. Совѣтѣ примкнулъ къ группѣ правыхъ.

Генералъ-Адъютантъ,
генералъ-отъ-кавалеріи,

Графъ Владиміръ Борисовичъ

ФРЕДЕРИКСЪ,

Министръ Императорскаго Двора и Удѣловъ, Канцлеръ Россійскихъ Императорскихъ и Царскихъ Орденовъ, Командующій Императорскою Главною Квартирою.

Графъ В. Б. Фредериксъ.

Графъ В. Б. Фредериксъ родился въ 1838 г. Получивъ блестящее домашнее образованіе, онъ въ 1856 г. поступилъ юнкеромъ въ Л.-Гв. Конный полкъ и черезъ 2 года былъ произведенъ въ корнеты. Командовалъ 4 эскадрономъ Л-Гв. Коннаго полка, шефомъ коего нынѣ и состоитъ, и 31 года отъ роду былъ произведенъ уже въ полковники. Въ 1871 г. баронъ В. Б. Фредериксъ (графскій титулъ баронъ получилъ въ 1913 г.) былъ назначенъ флигель-адъютантомъ и вскорѣ получилъ въ командованіе 2-й дивизіонъ. Въ 1875 г. молодой полковникъ получаетъ въ командованіе Л.-Гв. Конный полкъ, во главѣ котораго и находится 8 лѣтъ. Вскорѣ по вступленіи на престолъ Императора Александра Ш, В. Б. былъ назначенъ командиромъ 1-й бригады 1-й Гвардейской Кавалерійской дивизіи, въ 1888 г. сопровождалъ Императора Александра Ш въ Берлинъ на погребеніе императора германскаго Вильгельма I, а въ 1889 г.—на маневры германскихъ войскъ. Затѣмъ В. Б. сопровождалъ Ихъ Императорскія Величества въ Москву и Финляндію. Будучи прекраснымъ кавалеристомъ и любителемъ лошадей, баронъ былъ назначенъ въ 1891 г. управляющимъ придворною конюшенною частью и вскорѣ привелъ эту часть въ образцовое состояніе, выказавъ при этомъ свои административныя способности. Съ 1893 по 1897 г. онъ былъ помощникомъ министра Императорскаго Двора и удѣловъ на правахъ товарища министра и неоднократно во время отсутствія гр. И. П. Воронцова-Дашкова исполнялъ обязанности министра. Призванный Высочайшею волею въ 1897 г. на постъ министра Императорскаго Двора и Удѣловъ, баронъ В. Б. прежде всего обратилъ вниманіе на улучшеніе матеріальнаго положенія служащихъ. При немъ, въ виду чрезвычайнаго поднятія цѣнъ на квартиры, былъ выстроенъ домъ для классныхъ служащихъ министерства; былъ сдѣланъ пересмотръ штатовъ, оклады содержанія возвышены для всѣхъ безъ исключенія служащихъ и, наконецъ, была образована сберегательно-вспомогательная касса для выдачи служащимъ или въ случаѣ смерти ихъ семействамъ воспособленія. Въ числѣ мѣропріятій, получившихъ свое осуществленіе при баронѣ В. Б., государственное значеніе имѣютъ:—надѣлъ землею населенія Алтайскаго округа вѣдомства Кабинета Его Величества и приведеніе въ исполненіе Высочайшаго повелѣнія отъ 12 августа 1906 года о передачѣ крестьянскому поземельному банку для продажи на льготныхъ условіяхъ малоземельнымъ крестьянамъ состоящихъ въ сельскохозяйственномъ пользованіи удѣльныхъ земель въ количествѣ около 2.000.000 десятинъ. Затѣмъ при баронѣ В. Б. ни одно изъ установленій Министерства, не отвѣчающее современнымъ требованіямъ, не осталось безъ преобразованія. Для осуществленія своихъ стремленій къ возможному сокращенію расходовъ имъ были введены новыя правила контроля и строгая отчетность по всѣмъ отраслямъ обширнаго хозяйства министерства. Въ 1898 г. В. Б. былъ

назначенъ Командующимъ Императорскою Главною Квартирою, съ сохраненіемъ за нимъ поста Министра Императорскаго Двора. Всегда прямой, обходительный, добросердечный и гуманный баронъ В. Б. былъ однимъ изъ лучшихъ представителей нашей Гвардіи. Благодаря своимъ прекраснымъ дарованіямъ и личнымъ качествамъ, онъ пользуется полнымъ довѣріемъ Государя Императора и общимъ расположеніемъ Царской Семьи. Въ день полувѣкового государственнаго служенія барона В. Б. Фредерикса, 25 марта 1908 г., онъ былъ Всемилостивѣйше пожалованъ орденомъ Св. Апостола Андрея Первозваннаго и удостоенъ Царскаго рескрипта, въ которомъ была охарактеризована его многополезная дѣятельность слѣдующими словами: «Многолѣтняя служба Ваша въ рядахъ войскъ и при Дворѣ проникнута глубокой преданностью Престолу и всегдашнимъ стремленіемъ образцово, не щадя своихъ силъ, выполнять возлагаемыя на васъ обязанности. Издавна находясь въ близости къ Императорской Фамиліи, вы пользовались благоволеніемъ моихъ незабвенныхъ Родителя и Дѣда и, заслуживъ совершенное Мое довѣріе, свыше 10 лѣтъ стоите во главѣ Министерства Двора, призваннаго къ завѣдыванію дѣлами, непосредственно затрагивающими интересы Царствующаго Дома. Въ разрѣшеніе этихъ дѣлъ, на ряду съ искуснымъ и точнымъ исполненіемъ Моихъ указаній, вы вносите отличающія васъ служебную опытность и личное благородство, а равно ту непоколебимую вѣрность долгу, которую Я, будучи свидѣтелемъ вашихъ повседневныхъ трудовъ, привыкъ въ васъ уважать».

Въ день празднованія 300-лѣтняго юбилея Царствованія Дома Романовыхъ баронъ В. Б. Фредериксъ былъ Высочайше возведенъ въ Графское Россійской Имперіи достоинство при Высокомилостивомъ рескриптѣ.

Генералъ-Адъютантъ, Адмиралъ

Николай Матвѣевичъ ЧИХАЧОВЪ.

Н. М. Чихачовъ.

Дворянинъ Псковской губерніи Н. М. Чихачовъ родился 17 апрѣля 1830 г. Образованіе получилъ въ морскомъ кадетскомъ корпусѣ, изъ котораго былъ выпущенъ мичманомъ въ 1848 году. Въ чинѣ мичмана отправился въ 1850 г. въ кругосвѣтное плаваніе на парусномъ корветѣ Оливуца. По прибытіи въ порта Великаго Океана былъ командированъ въ 1851 г. въ секретную экспедицію капитана 1 ранга Невельскаго для изслѣдованія р. Амура, примыкающаго къ ней края и ея жителей. Участвовалъ въ занятіи Николаевсаго поста на Амурѣ (нынѣ Николаевскъ) и завѣдывалъ онымъ постомъ. Оттуда, переодѣтый купцомъ, съ товарами, зимою 1851—1852 г. на нартахъ съ собаками, съ наступленіемъ весны, на туземной лодкѣ, сопровождаемый туземцами, изслѣдовалъ притоки Амура, нынѣ мѣста добычи золота: Гиринь, Амгунь и озера Чля, Кизи, Самыльги и, перебравшись черезъ материкъ къ морю, открылъ сообщеніе Амура, помимо устья, съ заливомъ де-Кастри, описаннымъ въ 1797 г. французскимъ мореплавателемъ Лаперузомъ. За эту экспедицію, въ чинѣ мичмана, былъ награжденъ Императоромъ Николаемъ I орденомъ Св. Владиміра IV ст. Въ 1853 году, по инціативѣ Генералъ-Губернатора Восточной Сибири Муравьева, былъ посланъ изъ Иркутска черезъ Охотскъ—Гижичу въ Камчатку, оттуда на корветѣ Оливуца на эскадру адмирала Путятина, направляющагося въ Японію для открытія съ ней сношеній, причемъ ему было поручено доставить адмиралу Путятину тогда секретныя свѣдѣнія о Пріамурскомъ краѣ и островѣ Сахалинѣ. Въ 1854—55 г. находился въ Японской экспедиціи адмирала Путятина. На шхунѣ „Востокъ“ на Сахалинѣ имъ открыты залежи каменнаго угля. Въ 1854 году плавалъ въ эскадрѣ адмирала Путятина, былъ назначенъ старшимъ офицеромъ на корветъ Оливуца, отправлявшійся въ Петропавловскъ. На пути слѣдованія корветъ зашелъ въ Императорскую гавань, засталъ зимовавшій тамъ транспортъ Иртышъ, на которомъ свирѣпствовала цынга. Командиръ, лейтенантъ Гавриловъ, было трудно боленъ, офицеры умерли и изъ команды оставалось въ живыхъ 12 человѣкъ больныхъ. Командиръ Оливуца, въ виду объявленной Россіи англо-французской войны, забралъ больного командира, назначивъ Н. М. Чихачова командиромъ транспорта Иртышъ. Н. М. Чихачовъ, за смертью офицеровъ, безъ нихъ, съ поправившейся отъ цынги командою вышелъ изъ Императорской гавани для слѣдованія къ берегамъ Камчатки и Охотскаго моря. Въ 1855 г. былъ командированъ для ревизіи Камчатской губерніи и набора жителей Камчатки въ ополченіе для защиты Петропавловска. Въ 1855 г., командуя транспортомъ Двина, участвовалъ въ перевозкѣ жителей Петропавловска на Амуръ, и въ эскадрѣ, подъ командой Адмирала Завойко, участвовалъ въ прорывѣ блокады сквозь англійскій отрядъ судовъ подъ командованіемъ Комодора Эллиота. Въ 1856 г. состоялъ по особымъ порученіямъ при генералъ-губернаторѣ Восточной Сибири Муравьевѣ и, командуя отрядомъ баржъ, доставилъ продовольствіе изъ Забайкалья по Амуру въ Николаевскъ для войскъ и экипажей, сосредоточенныхъ тамъ для обороны отъ

англо-французовъ. Въ 1857 г. командовалъ пароходомъ Америка и плавалъ подъ флагомъ нашего посланника въ Китаѣ вице-адмирала Путятина. Въ 1859 году командовалъ фрегатомъ Свѣтлана, сдѣлалъ переходъ изъ Тулона въ Шанхай и Пичили, плавалъ въ Китайскихъ водахъ подъ флагомъ нашего посланника въ Китаѣ полковника Игнатьева и подъ брейдъ-вымпеломъ кап. 1 ранга Лихачова. Во время плаванія на пароходѣ Америка открыты заливы Св. Ольги и Владиміра. Въ 1859—60 г. Н. М. произведенъ въ капитаны 1 ранга, назначенъ командиромъ фрегата „Свѣтлана“ и въ томъ же году адъютантомъ къ Е. И. В. Генералъ-Адмиралу. Въ 1862 г. занялъ должность директора русскаго общества пароходства и торговли, во главѣ котораго оставался 22 года. Въ 1867 г. Н. М. произведенъ былъ въ контръ-адмиралы. Назначенный въ 1869 г. въ Свиту Е. И. В., онъ состоялъ въ послѣднюю турецкую кампанію начальникомъ морской обороны въ Одессѣ и, при посѣщеніи батареи на островѣ Лети, находился подъ огнемъ турецкихъ броненосцевъ. Въ 1880 г. произведенъ въ вице-адмиралы, въ 1884 г. назначенъ Начальникомъ Главнаго Морского Штаба и въ томъ же году, и въ слѣдующемъ, командовалъ практической эскадрою въ Балтійскомъ морѣ. Н. М. много работалъ надъ вопросами о постройкѣ броненосныхъ кораблей:—Екатерина II, Чесма, Синопъ и Алексѣевскихъ доковъ въ Севастополѣ Съ. 1888 по 1896 г. былъ Управляющимъ Морскимъ Министерствомъ, дѣятельнымъ сотрудникомъ Генералъ-Адмирала Великаго Князя Алексѣя Александровича и за это время провелъ въ Морскомъ Министерствѣ цѣлый рядъ преобразованій. При немъ разросся и усилился нашъ боевой флотъ на основаніяхъ современныхъ требованій, расширилась дѣятельность Балтійскаго судостроительнаго завода, а также Обуховскаго завода, приступлено къ постройкѣ Порта Императора Александра III въ Либавѣ, увеличена программа Морской Академіи, началось сближеніе Россіи съ Франціей морскими торжествами въ Кронштадтѣ и Тулонѣ. Въ 1892 г. произведенъ былъ въ Адмиралы, въ слѣдующемъ году пожалованъ былъ въ Генералъ-Адъютанты. Въ 1896 г. назначенъ былъ членомъ Государственнаго Совѣта; въ 1897 г. повелѣно присутствовать въ Департаментѣ Государственной Экономіи. Въ 1898 г. былъ назначенъ, въ память подвиговъ, оказанныхъ имъ въ въ ранней молодости на Дальнемъ Востокѣ, членомъ Комитета Сибирской желѣзной дороги. Въ 1899 г. назначенъ предсѣдателемъ въ Совѣтѣ при Министрѣ Финансовъ по дѣламъ торговаго мореплаванія. Въ Январѣ 1900 года Н. М. назначенъ Предсѣдателемъ Департамента промышленности, наукъ и торговли и въ 1902 г.—членомъ особаго совѣщанія о нуждахъ сельско-хозяйственной промышленности. Имѣетъ орденъ Св. Владиміра 1-й степени. Въ Государственномъ Совѣтѣ, по реформированіи его, Н. М. примкнулъ къ группѣ центра.

Шталмейстеръ

Александръ Николаевичъ.

ТРУБНИКОВЪ.

А. Н. Трубниковъ.

Почетный опекунъ Петроградскаго Совѣта учрежденій Императрицы Маріи, потомственный дворянинъ Петроградской губерніи А. Н. Трубниковъ родился въ 1853 г. Образованіе получилъ въ Пажескомъ Его Величества корпусѣ, откуда былъ выпущенъ изъ камеръ-пажей корнетомъ въ Л.-Гв. Уланскій полкъ въ 1870 г. Съ означеннымъ полкомъ, въ должности полкового адъютанта, А. Н. принималъ дѣятельное участіе въ дѣлахъ противъ турокъ въ кампанію 1877—78 г.г., неоднократно отличился въ сраженіяхъ и за выдающуюся храбрость былъ награжденъ орденами: Св. Станислава 3 ст. съ мечами и бантомъ, Св. Владиміра 4-й ст. съ мечами и бантомъ и Св. Анны 3 ст. съ мечами и бантомъ (за переходъ черезъ Балканы). Въ 1880 г. А. Н. вышелъ въ отставку и 25 Сент. того же года былъ назначенъ чиновникомъ особыхъ порученій при Министрѣ Внутреннихъ Дѣлъ. Въ 1887 г. А. Н. избранъ былъ въ кандидаты къ Петроградскому предводителю дворянства и почетнымъ мировымъ судьей Петроградскаго уѣзда и неоднократно исполнялъ должность Петроградскаго уѣзднаго предводителя дворянства. Въ 1890 г. онъ былъ избранъ въ Петроградскіе уѣздные предводители дворянства и, въ качествѣ такового, неоднократно замѣщалъ Петроградскаго губернскаго предводителя дворянства. Въ 1891 г. онъ былъ избранъ въ предсѣдатели съѣзда мировыхъ судей Петроградскаго уѣзда, оставаясь въ должности уѣзднаго предводителя, въ 1893 г. пожалованъ былъ въ званіе Камергера Высочайшаго Двора, а въ 1894 г. назначенъ былъ Орловскимъ губернаторомъ. Послѣднюю должность А. Н. занималъ по 1901 г., когда назначенъ былъ почетнымъ опекуномъ. Въ 1902 г. онъ былъ пожалованъ въ Шталмейстеры Высочайшаго Двора. Въ 1906 г. назначенъ управляющій Дворомъ Е. И. В. Князя Георгія Максиміліановича Романовскаго, герцога Лейхтенбергскаго и вскорѣ опекуномъ надъ личностью и имуществомъ Ихъ Высочествъ князя Сергія Георгіевича и княжны Елены Георгіевны Романовскихъ, герцога и герцогини Лейхтенбергскихъ. Въ 1912 г. А. Н. назначенъ былъ попечителемъ при Его Высочествѣ Сергіи Георгіевичѣ Романовскомъ за достиженіемъ Его Высочествомъ совершеннолѣтія. 20 Ноября 1912 г. А. Н. былъ назначенъ членомъ Государственнаго Совѣта, съ оставленіемъ почетнымъ опекуномъ и попечителемъ при герцогѣ Лейхтенбергскомъ. Отъ обязанностей попечителя Герцога А. Н. былъ освобожденъ 22 Марта 1913 г. Въ Государственномъ Совѣтѣ А. Н. примкнулъ къ группѣ правыхъ.

А. Н. состоитъ почетнымъ гражданиномъ городовъ: Орла, Мценска и Трубчевска, а также членомъ многихъ просвѣтительныхъ и благотворительныхъ учрежденій. Въ 1911 г. А. Н. былъ награжденъ орденомъ Св. Александра Невскаго.

Н. Э. Шмеманъ.

Дѣйствительный Тайный Совѣтникъ

Николай Эдуардовичъ

ШМЕМАНЪ.

Шмеманъ Н. Э. родился въ 1850 г. Окончивъ курсъ наукъ въ Петроградскомъ университетѣ, онъ былъ причисленъ въ 1872 г. къ департаменту Министерства Юстиціи и въ слѣдующемъ году командированъ для занятій въ гражданскомъ отдѣленіи этого министерства. Въ 1874 г. Н. Э. принимаетъ дѣятельное участіе въ занятіяхъ комиссіи о волостныхъ судахъ, а черезъ два года командируется въ распоряженіе предсѣдателя московскаго Окружнаго Суда для исполненія обязанностей переводчика по дѣлу о злоупотребленіяхъ въ московскомъ коммерческомъ ссудномъ банкѣ. Въ 1879 г. Н. Э. назначенъ былъ редакторомъ департамента Министерства Юстиціи, въ 1883 г.—переведенъ на службу въ Государственную канцелярію для занятій въ отдѣленіе государственной экономіи, въ 1885 г.—назначенъ помощникомъ статсъ-секретаря Государственнаго Совѣта, въ 1891 г.—статсъ-секретаремъ по департаменту законовъ, въ 1893 г.—директоромъ 2-го департамента Министерства Юстиціи, а въ 1894 г.—директоромъ 1-го департамента того же министерства. Въ томъ же году Н. Э. командированъ былъ въ Гаагу въ качествѣ представителя Министерства Юстиціи на международную конференцію для обсужденія вопросовъ частнаго международнаго права. Въ 1895 г. онъ снова перемѣщенъ былъ на должность директора 2-го Департамента Министерства Юстиціи, а въ концѣ 1896 г. исполнялъ обязанности представителя Министерства Юстиціи въ особомъ совѣщаніи, образованномъ для обсужденія вопросовъ объ открытіи, при Томскомъ университетѣ, юридическаго факультета. Въ 1900 г. Н. Э. назначенъ былъ Сенаторомъ и управляющимъ межевою частью на правахъ товарища Министра Юстиціи. Онъ принималъ участіе во многихъ комиссіяхъ и не по судебному вѣдомству, напримѣръ, въ комиссіи при Министерствѣ Народнаго Просвѣщенія для обсужденія мѣръ къ улучшенію средней школы, въ комиссіи при Академіи наукъ по введенію въ Россіи новаго стиля и т. д. 17 апрѣля 1905 г. Н. Э. былъ назначенъ членомъ Государственнаго Совѣта. По образованіи въ Государственномъ Совѣтѣ группъ, Н. Э. примкнулъ къ группѣ центра и вскорѣ сдѣлался виднѣйшимъ членомъ этой группы. Онъ долгое время состоялъ членомъ 1-го департамента Государственнаго Совѣта, а въ настоящее время состоитъ Предсѣдателемъ: постоянной комиссіи Г. Совѣта личнаго состава и внутренняго распорядка и Особаго Присутствія Г. Совѣта по дѣламъ о принудительномъ отчужденіи недвижимыхъ имуществъ и вознагражденіи ихъ владѣльцевъ, а также принималъ и принимаетъ дѣятельное участіе во многихъ временныхъ комиссіяхъ.

Оберъ-Егермейстеръ,

ГРАФЪ

Сергій Дмитріевичъ ШЕРЕМЕТЕВЪ.

Графъ С. Д. Шереметевъ.

Графъ С. Д. Шереметевъ происходитъ изъ стариннаго дворянскаго рода. Первоначальное воспитаніе и образованіе онъ получилъ дома, а затѣмъ выдержалъ экзаменъ при пажескомъ корпусѣ на офицера гвардіи и въ 1863 году, девятнадцати лѣтъ отъ роду, вступилъ въ службу корнетомъ въ Кавалергардскій полкъ. Въ 1868 г. графъ назначенъ былъ адъютантомъ къ Наслѣднику Цесаревичу и въ 1871 г. былъ командированъ съ особыми назначеніями въ Копенгагенъ къ королю датскому. Въ слѣдующемъ году онъ избирается на должность депутата отъ дворянства Шлиссельбургскаго уѣзда, затѣмъ почетнымъ мировымъ судьей того же уѣзда, а въ 1875 г. и почетнымъ мировымъ судьей по Подольскому уѣзду, Московской губ. Въ 1881 г. С. Д. назначается флигель-адъютантомъ къ восшедшему на престолъ Императору Александру III и черезъ два года занимаетъ должность начальника придворной пѣвческой капеллы, въ коей и состоялъ до 1894 г. Въ 1885 г. дворяне Московской губ. избираютъ его въ губернскіе предводители дворянства, а въ 1897 г. онъ назначается членомъ особаго совѣщанія по дѣламъ дворянскаго сословія. Членомъ Государственнаго Совѣта графъ С. Д. состоитъ съ 1900 г., а въ 1904 г. онъ пожалованъ былъ въ Оберъ-Егермейстеры Высочайшаго Двора. Графъ С. Д. не чуждъ и литературѣ: ему принадлежитъ рядъ трудовъ историческаго и историко-археологическаго характера и множество статей въ повременныхъ изданіяхъ. Изъ трудовъ его въ этой области наиболѣе цѣнны: „Князь Павелъ Петровичъ Вяземскій“, „Воспоминанія 1868-88 г.г.“ „Остафьево„, „Владиміръ Петровичъ Горчаковъ“, „Василій Сергѣевичъ Шереметевъ“, „Воспоминанія дѣтства“, „Грамата съ подписями Бориса, Дмитрія и Степана Годуновыхъ“. „Столѣтнія отголоски 1801—1901 г.г.“ и мн. др. За свои выдающіяся заслуги въ этомъ направленіи графъ С. Д. избранъ былъ въ почетные члены Академіи Наукъ, о-ва исторіи и древностей россійскихъ при Московскомъ университетѣ, Императорскаго Одесскаго Общества Исторіи и древностей, русскаго археологическаго института въ Константинополѣ, національной академіи въ Реймсѣ, французскаго археологическаго о-ва сохраненія и описанія историческихъ памятниковъ, петровскаго о-ва изслѣдователей Астраханскаго края и мн. др. Кромѣ того, С. Д. состоитъ предсѣдателемъ—Императорской археологической коммиссіи при м-вѣ народнаго просвѣщенія, Императорскаго общества любителей древней письменности и общества ревнителей русскаго историческаго просвѣщенія, Высочайше учрежденнаго комитета попечительства о русской иконописи и др., а также почетнымъ членомъ почти всѣхъ, существующихъ въ Россіи, губернскихъ архивныхъ коммиссій.

И. П. Шиповъ.

Тайный совѣтникъ

Иванъ Павловичъ ШИПОВЪ.

И. П. Шиповъ происходитъ изъ дворянъ Костромской губ.; родился 23 іюня 1865 г. Окончивъ курсъ въ Императорскомъ Александровскомъ Лицеѣ съ чиномъ IX класса, онъ поступилъ въ С.-Петербургскій университетъ вольнослушателемъ курсовъ политической экономіи и финансовъ. По окончаніи занятій въ университетѣ началъ службу въ министерствѣ финансовъ, по департаменту окладныхъ сборовъ, гдѣ, послѣдовательно, состоялъ помощникомъ столоначальника и столоначальникомъ. Затѣмъ былъ командированъ въ комиссію по пересмотру земскаго обложенія съ назначеніемъ дѣлопроизводителемъ этой комиссіи. Въ 1891 г. И. П. былъ податнымъ инспекторомъ Калязинскаго уѣзда Тверской губ. Въ томъ же году перешелъ въ канцелярію Комитета Министровъ помощникомъ начальника отдѣленія и вскорѣ былъ назначенъ начальникомъ отдѣленія сначала финансоваго, потомъ отдѣленія, вѣдавшаго дѣла Комитета Сибирской желѣз. дороги. Въ 1894 г. И. П. снова перешелъ на службу въ министерство финансовъ впце-директоромъ особенной канцеляріи по кредитной части. Въ этой должности принималъ участіе въ комиссіяхъ: о золотопромышленности, по вопросамъ исправленія денежнаго обращенія и по выработкѣ новаго проекта устава о векселяхъ. Въ 1897 г. И. П. былъ назначенъ директоромъ общей канцеляріи министерства финансовъ и членомъ комиссіи при комитетѣ Сибирской желѣзной дороги. Въ 1898 г. избранъ членомъ правленія Русско-Китайскаго банка и на него было возложено предсѣдательство въ совѣщаніи по вопросу о составѣ размѣнныхъ капиталовъ Государственнаго банка, какъ въ центральныхъ, такъ и мѣстныхъ учрежденіяхъ. Затѣмъ И. П. состоялъ представителемъ въ комиссіи о поземельномъ устройствѣ поселенцевъ Забайкальской области и дѣлопроизводителемъ совѣщанія объ организаціи управленія Гуань-Дунскимъ полуостровомъ. Кромѣ того онъ представительствовалъ въ комиссіи подъ предсѣдательствомъ статсъ-секретаря Фриша для опредѣленія основаній введенія въ великомъ княжествѣ Финляндскомъ россійской монетной системы. Въ 1902 г. на него было возложено управленіе дѣлами особаго совѣщанія о нуждахъ сельско-хозяйственной промышленности, и въ томъ же году онъ былъ назначенъ директоромъ департамента государственнаго казначейства. Лѣтомъ 1905 г. И. П. былъ командированъ сопровождать С. Ю. Витте въ Портсмутъ на конференцію мирныхъ переговоровъ съ Японіей, въ качествѣ делегата по финансовымъ вопросамъ. Должность директора онъ занималъ до 1905 г., когда предложили ему портфель министра финансовъ во вновь образованномъ Совѣтѣ Министровъ подъ предсѣдательствомъ гр. С. Ю. Витте. Министерствомъ финансовъ И. П. руководилъ только шесть мѣсяцевъ. Оставилъ постъ министра въ 1906 г., совмѣстно съ остальными членами Совѣта Министровъ гр. С. Ю. Витте, съ назначеніемъ членомъ совѣта Государственнаго банка и комитета финансовъ. Въ это время И. П. вмѣстѣ съ другими членами совѣта ревизовалъ на мѣстахъ дѣятельность многихъ провинціальныхъ конторъ и отдѣленій банка. Лѣтомъ 1907 г. былъ командированъ на Дальній Востокъ и около

пяти мѣсяцевъ занимался разными экономическими вопросами въ Манчжуріи, Японіи и Китаѣ. По возвращеніи въ Россію въ началѣ 1908 г., послѣ неожиданной смерти Д. А. Философова, И. П. принялъ предложеніе занять освободившійся постъ министра торговли и промышленности и вновь вошелъ членомъ въ составъ Совѣта Министровъ подъ предсѣдательствомъ П. А. Столыпина. Въ Государственной Думѣ третьяго созыва и въ Государственномъ Совѣтѣ онъ неоднократно заявилъ себя министромъ, искренно стремящимся работать въ согласіи съ новыми государственными учрежденіями. Въ январѣ 1909 г. И. П. былъ уволенъ отъ должности министра, съ назначеніемъ членомъ Государственнаго Совѣта. Съ 1910 г. онъ состоитъ членомъ 2-го Департамента Гос. Совѣта, а съ 1911—членомъ постоянной финансовой комиссіи. Былъ докладчикомъ: государственной росписи на 1913 годъ, а также комиссіи объ изданіи новаго положенія о городскихъ, общественныхъ банкахъ. Принималъ участіе въ работахъ комиссій, въ качествѣ члена ихъ:—о предоставленіи крестьянскому банку продолжать покупку и продажу земель; о введеніи всеобщаго начальнаго обученія; о страхованіи рабочихъ отъ несчастныхъ случаевъ и объ обезпеченіи на случай болѣзни; былъ предсѣдателемъ комиссіи о мѣстномъ управленіи приморскими торговыми портами. Въ Государственномъ Совѣтѣ И. П. примкнувъ къ группѣ внѣпартійнаго объединенія. И. П. Шиповъ перевелъ изслѣдованіе Горна о Джонѣ Ло, изданное съ предисловіемъ Н. Х. Бунге (1895 г.), и составилъ изслѣдованіе о германской колонизаціи польскихъ провинцій Пруссіи (1894 г.).

Князь А. А. Ширинскій-Шихматовъ.

Гофмейстеръ,

Князь Алексѣй Александровичъ ШИРИНСКІЙ-ШИХМАТОВЪ.

Сенаторъ, князь А. А. Ширинскій-Шихматовъ родился въ 1862 году. Въ 1884 году онъ окончилъ Императорское училище Правовѣдѣнія и началъ свою службу по вѣдомству министерства внутреннихъ дѣлъ—совѣтникомъ Эстляндскаго губернскаго правленія. Въ 1890 г., князь А. А. назначенъ былъ помощникомъ юрисконсульта при оберъ-прокурорѣ Св. синода, въ каковой должности состоялъ до 1894 года, когда послѣдовало назначеніе его прокуроромъ Московской Св. Синода конторы и управляющимъ всѣми недвижимыми имуществами, принадлежащими Св. Синоду, въ Москвѣ и ея окрестностяхъ. За время службы въ вѣдомствѣ Св. Синода А. А. производилъ многократно различныя ревизіонныя порученія, предсѣдательствовалъ во многихъ строительныхъ комитетахъ, принималъ ближайшее участіе въ реставраціи большого Московскаго Успенскаго собора, въ комитетѣ по приготовленію торжествъ Св. коронованія Ихъ Величествъ, торжествъ открытія мощей Св. Серафима, Саровскаго Чудотворца. Въ 1903 году А. А. назначенъ былъ Тверскимъ губернаторомъ, а въ октябрѣ 1904 пожалованъ былъ въ Гофмейстеры и назначенъ присутствующимъ въ 1-омъ Департаментѣ Правительствующаго Сената. Въ маѣ 1905 года князь А. А. назначается товарищемъ оберъ-прокурора Св. Синода, въ октябрѣ того же года снова возвращается въ 1-й д-тъ Сената, а въ апрѣлѣ 1906 г. назначается оберъ-прокуроромъ Св. Синода, въ каковой должности оставался до іюля, когда получилъ назначеніе въ Государственный Совѣтъ. Князь А. А. состоитъ шестое трехлѣтіе почетнымъ мировымъ судьею Смоленской губерніи по Вяземскому уѣзду. Въ Государств. Совѣтѣ кн. А. А. примкнулъ къ группѣ правыхъ. Состоитъ Вице Предсѣдателемъ Императорскаго православнаго палестинскаго общества, предсѣдателемъ Высочайше учрежденнаго Комитета по ремонту и реставраціи Московскаго большого Успенскаго собора, предсѣдателемъ Высочайше учрежд. комитета по постройкѣ храма и страно—пріимнаго дома въ Бари (южная Италія) и членомъ Императорской Археологической Комиссіи.

Дѣйствительный тайный совѣтникъ

Владиміръ Карловичъ
ШЛИППЕ.

В. К. Шлиппе.

Потомств. дворянинъ Московской г., В. К. Шлиппе родился въ 1834 г. Воспитаніе получилъ въ Московскомъ университетѣ. Съ 1854 года начинается его государственная служба, сперва при Верейскомъ уѣздномъ судѣ, затѣмъ—въ должности мирового посредника перваго призыва. Съ момента введенія въ Моск. губ. земскихъ учрежденій В. К. посвятилъ себя земскому дѣлу, будучи одно время членомъ Моск. губерн. земск. управы, въ теченіе 30 лѣтъ гласнымъ губернскаго земскаго собранія и одновременно 17 лѣтъ предводителемъ дворянства Верейскаго уѣзда. Въ періодъ 1864—66 г.г. имъ было сдѣлано подробное изслѣдованіе положенія питомцевъ воспитательнаго дома въ деревняхъ Московской губ. и представленъ въ 1866 году обширный докладъ губ. земск. собранію, послужившій основаніемъ къ назначенію особой комиссіи Вѣдомства Императрицы Маріи для разслѣдованія и реформированія этого дѣла. Въ 1868 году имъ былъ поднятъ и разработанъ вопросъ объ учрежденіи попечительствъ о дѣтяхъ, получившій затѣмъ практическое примѣненіе въ губерніи. Въ предѣлахъ уѣзда главная забота В. К. была обращена на школьное дѣло и содѣйствіе экономическому подъему уѣзда. Имъ были учреждены первыя земскія школы и выработана систематическая школьная сѣть. При народныхъ школахъ были устроены въ 1884 г. плодовые питомники и огороды для обученія крестьянскихъ дѣтей; были организованы съѣзды учителей, курсы садоводства и приглашены инструкторы. Школьное садоводство получило впослѣдствіи широкое распространеніе и въ другихъ губерніяхъ, главнымъ образомъ, Екатеринославской и Тульской, и послужило къ развитію плодоводства и огородничества среди крестьянъ. За многолѣтніе труды по развитію садоводства при посредствѣ школъ, Влад. Карл. былъ награжденъ золотой медалью „Россійскаго о-ва любителей садоводства“. По иниціативѣ В. К., въ Верейскомъ уѣздѣ были устроены первые склады с.-х. орудій, опыты съ удобрительными туками, образцовыя насѣки, приняты мѣры къ улучшенію животноводства. Одновременно В. К. состоялъ въ теченіе 25 лѣтъ предсѣдателемъ Верейскаго уѣзднаго съѣзда по избранію и почетнымъ мировымъ судьей. Въ 1889 г. В. К. назначенъ Симбирскимъ вице-губернаторомъ, а въ апрѣлѣ 1890 г.—Екатеринославскимъ губернаторомъ. Въ этой губерніи онъ проявилъ энергичную дѣятельность въ борьбѣ съ засухами, учредивъ „Общество облѣсенія степей“, и въ дѣлѣ развитія садоводства и обезпеченія населенія продовольствіемъ. Въ 1891 году на него было возложено особымъ комитетомъ порученіе произвести покупку ржи для пострадавшихъ отъ неурожая мѣстностей. Въ теченіе 2 мѣсяцевъ было пріобрѣтено и отправлено въ Нижегородскую, Пензенскую, Пермскую, Симбирскую и Тамбовскую губерніи сотни тысячъ пудовъ ржи. Въ 1893 г. В. К. былъ назначенъ Тульскимъ губернаторомъ, въ каковой должности оставался 11 лѣтъ. Здѣсь его вниманіе было обращено на кустарную промышленность, учреждено „Общество для содѣйствія и развитія кустарной промышленности Тульск. губ.“, устроенъ показательный музей образцовыхъ кустарныхъ издѣлій, организованъ и широко

развитъ мелкій кредитъ кустарямъ и комиссіонная продажа издѣлій. По его иниціативѣ неоднократно устраивались выставки сельск. хозяйства, садоводства и кустарной промышленности, организовывались курсы и чтенія для населенія, были устроены школы штейгеровъ, женская школа садоводства и художественно-ремесленное училище. Въ заботѣ о дѣтяхъ, имъ была сооружена безплатная дѣтская больница на 36 коекъ, въ коей проходитъ амбулаторно въ годъ до 12 тыс. больныхъ дѣтей; устроена безплатная лѣчебница для глазныхъ болѣзней, въ которой насчитывалось до 15 тысячъ приходящихъ больныхъ въ годъ. За учрежденіе послѣдней В. К. удостоился въ 1896 г. Высочайшей благодарности Императрицы Маріи Ѳеодоровны. Въ городѣ Тулѣ имъ устроено общежитіе для бѣдныхъ дѣвочекъ среднихъ учебныхъ заведеній и училище для глухонѣмыхъ. Въ 1905 г. В. К. назначенъ членомъ Государственнаго Совѣта и удостоился Высочайшей благодарности за отлично-усердное полувѣковое служеніе. Во всей общественной и государственной службѣ В. К. красной нитью проходитъ горячая любовь и забота о дѣтяхъ и неустанное стремленіе къ развитію народнаго образованія и поднятію экономическаго состоянія населенія. В. К. состоитъ почетнымъ членомъ: Императорскаго Русскаго технич. общества, Императорск. спасанія на водахъ, Россійск. общества покровительства животн., Каширскаго общества сельск. хозяйства, Чернскаго общества сельск. хозяйства, Тульскаго общества сельск. хозяйства, Ташировскаго общества сельск. хозяйства, Общества для содѣйствія и развитія кустарной промышленности Тульск. губерніи, Серебряно-Прудскаго общества сельскаго хозяйства и Тульской губернской архивной комиссіи; почетнымъ гражданиномъ гор. Вереи и почетнымъ мировымъ судьей по Маріупольскому уѣзду, Екатеринославск. губ., по Тульскому уѣзду, Тульск. губерніи и Верейскому у., Московск. губ. За свою полезную службу на земскомъ поприщѣ В. К. 8 Января 1914 г. былъ удостоенъ награжденія орденомъ Св. Вел. Кн. Александра Невскаго при Высочайшемъ рескриптѣ и ему дано право ношенія Высочайше утвержденнаго нагруднаго знака въ память исполнившагося 50-ти лѣтія земскихъ учрежденій. Имѣетъ также нагрудный знакъ въ память 300-лѣтія Царствованія Дома Романовыхъ. Въ преобразованномъ Гос. Совѣтѣ В. К. примкнулъ къ группѣ правыхъ.

Дѣйствительный тайный совѣтникъ

Николай Николаевичъ
ШРЕЙБЕРЪ

Н. Н. Шрейберъ.

Членъ Государственнаго Совѣта Н. Н. Шрейберъ родился въ 1838 г.; образованіе получилъ въ Императорскомъ училищѣ Правовѣдѣнія, по окончаніи курса наукъ въ которомъ поступилъ на службу въ первое отдѣленіе пятаго департамента Прав. Сената, гдѣ занималъ должности помощника секретаря и секретаря. Въ 1861 г. перевелся въ департаментъ Министерства Юстиціи столоначальникомъ, вскорѣ былъ назначенъ редакторомъ и въ 1864 г. начальникомъ уголовнаго отдѣленія департамента. По поступленіи въ Министерство Юстиціи проектовъ судебныхъ уставовъ, на Н. Н. возложена главная редакція тѣхъ замѣчаній, которыя Министръ Юстиціи представилъ въ Государственный Совѣтъ. Въ 1865 г. Н. Н. предпринялъ поѣздку за границу для изученія на практикѣ порядка отправленія правосудія въ судебныхъ установленіяхъ Парижа. По возвращеніи напечаталъ въ „Журналѣ Мин. Юстиціи“ статью: „О порядкѣ составленія протоколовъ и приговоровъ въ судебныхъ мѣстахъ Франціи“.—Предъ введеніемъ въ Россіи судебныхъ уставовъ назначенъ въ 1866 г. прокуроромъ С.-Петербургскаго Окружнаго Суда, выработалъ формы обвинительныхъ актовъ, заключеній о прекращеніи слѣдствій и т. п. Съ 1867 г. Н. Н. былъ товарищемъ прокурора Спб. судебной палаты, съ 1872 г.—товарищемъ оберъ-прокурора Уголовнаго Кассаціоннаго Денартамента Сената, съ 1876 г.—предсѣдателемъ департамента Спб. Судебной Палаты, съ 1879 г.—старшимъ предсѣдателемъ Саратовской Судебной Палаты, съ 1881 г.—С.-Петербургской. Въ 1886 г. назначенъ Сенаторомъ Уголовнаго Кассаціоннаго Департамента. Во время исполненія обязанностей товарища оберъ-прокурора и старшаго предсѣдателя, произвелъ обозрѣніе дѣлопроизводства девяти Окружныхъ Судовъ, одиннадцати мировыхъ съѣздовъ и двухъ соединенныхъ палатъ прежняго устройства. Кромѣ того, въ 1887 г. участвовалъ въ ревизіи съ Министромъ Юстиціи гр. Паленомъ, Московской и Харьковской Судебныхъ Палатъ и семи Окружныхъ Судовъ округовъ этихъ Палатъ. Въ залѣ засѣданій общаго собранія департаментовъ С.-Петербургской Судебной Палаты, по ея опредѣленію, съ Высочайшаго соизволенія, помѣщенъ портретъ Н. Н., въ знакъ особаго уваженія къ его дѣятельности, какъ въ прокурорскомъ надзорѣ, такъ и во главѣ С.-Петербургскаго судебнаго округа. Независимо отъ участія въ занятіяхъ Уголовнаго Кассаціоннаго Департамента, Н. Н. назначенъ въ 1887 г. присутствовать въ Соединенномъ Присутствіи I и Кассаціонныхъ Департаментовъ, учрежденномъ для надзора за судебными установленіями, съ 1893 г. исполнялъ обязанности оберъ-прокурора Общаго Собранія Кассаціонныхъ Департаментовъ, съ 1898 г.—былъ первоприсутствующимъ Соединеннаго Присутствія и съ 1901 г., кромѣ того, былъ первоприсутствующимъ Общаго Собранія Кассаціонныхъ Департаментовъ и Высшаго Дисциплинарнаго Присутствія Сената. По почину и подъ руководствомъ Н. Н. изданы: „Сборникъ опредѣленій Соединеннаго Присутствія перваго и Кассаціонныхъ Департаментовъ, состоявшихся съ 1878 г.“ (1895 г.) и „Указатель вопросовъ, разрѣшенныхъ въ общемъ собраніи Кассаціонныхъ

Департаментовъ со дня его открытія въ 1866 г." (1907 г.). Кромѣ того, въ бытность исполняющимъ обязанности оберъ-прокурора онъ издалъ „Руководство для кандидатовъ на судебныя должности", прикомандированныхъ для занятій въ названномъ соединенномъ присутствіи и общемъ собраніи, въ 1906 г. сдѣлалъ распоряженіе объ отпечатаніи рѣшеній Общаго Собранія Кассаціонныхъ Департаментовъ по искамъ о вознагражденіи за убытки, причиненные неправильными дѣйствіями должностныхъ лицъ высшихъ классовъ. Въ 1910 г. Н. Н. издалъ „Учрежденіе судебныхъ установленій" съ разсужденіями, на конхъ оно основано, съ разъясненіями Прав. Сената, циркулярами Министра Юстиціи и приложеніями, обнимающими дѣйствующія узаконенія, не вошедшія въ сводъ законовъ, а въ 1913 г.—„Временныя правила о Волостномъ Судѣ" 15 Іюня 1912 г. и Положеніе 26 Іюня 1913 г. о введеніи въ дѣйствіе закона 15 Іюня 1912 г. о преобразованіи мѣстнаго суда, съ постатейными объясненіями, извлеченными изъ законодательныхъ трудовъ Министерства Юстиціи, Государственной Думы и Государственнаго Совѣта, причемъ приведены узаконенія изъ разныхъ Томовъ Свода Законовъ, на которые сдѣланы ссылки въ упомянутыхъ Правилахъ и Положеній. Въ теченіе своей службы Н. Н. былъ предсѣдателемъ трехъ и членомъ четырехъ комиссій по различнаго рода законопроектамъ, въ томъ числѣ съ 1894 г. членомъ комиссіи для пересмотра законоположеній по судебной части, въ которой несъ обязанности предсѣдателя въ отдѣлѣ II—„О судоустройствѣ". Съ 1 Января 1909 г. состоитъ членомъ Государственнаго Совѣта. Въ Госуд. Совѣтѣ Н. Н. примкнулъ къ группѣ правыхъ. Состоитъ предсѣдателемъ Верховнаго Уголовнаго Суда на 1913 годъ. Принималъ участіе въ работахъ комиссій:—о преобразованіи мѣстнаго суда, о введеніи въ дѣйствіе закона о преобразованіи мѣстнаго суда и о введеніи въ дѣйствіе Городоваго Положенія въ губерніяхъ Царства Польскаго. Состоитъ Предсѣдателемъ Комитета Правовѣдской Кассы, Почетнымъ Членомъ этой Кассы, Благотворительнаго Общества Судебнаго вѣдомства и Общества покровительства животныхъ.

Статсъ-Секретарь, тайный совѣтникъ

Иванъ Григорьевичъ
ЩЕГЛОВИТОВЪ,

Министръ Юстиціи, Генералъ-Прокуроръ.

И. Г. Щегловитовъ.

Потомственный дворянинъ Черниговской губерніи И. Г. Щегловитовъ родился 13 февраля 1861 года. По окончаніи курса наукъ въ Императорскомъ училищѣ Правовѣдѣнія съ золотой медалью, онъ началъ службу въ 1881 году, кандидатомъ на судебныя должности при Спб. Окружномъ Судѣ. Въ теченіе почти четырехъ лѣтъ состоялъ при прокурорѣ Спб. Судебной Палаты, въ качествѣ секретаря и участвовалъ, между прочимъ, въ ревизіи прокурорскаго надзора и судебныхъ слѣдователей Витебской губ. Пробывъ затѣмъ два года въ Нижнемъ-Новгородѣ товарищемъ прокурора мѣстнаго Окружнаго Суда, И. Г. вернулся въ 1887 г. въ Петербургъ товарищемъ прокурора Спб. Окружнаго Суда и съ этого времени уже не разставался со столицей. Съ 1890 г. онъ состоялъ за оберъ-прокурорскимъ столомъ въ первомъ Департаментѣ Сената, завѣдуя уголовнымъ отдѣломъ законодательнаго отдѣленія Департамента Министерства Юстиціи. Съ 1893 г. былъ юрисконсультомъ Министерства Юстиціи и съ 1894 г.—прокуроромъ Спб. Окружнаго Суда. Съ 1897 г. И. Г. исполнялъ обязанности товарища оберъ-прокурора Уголовнаго Кассаціоннаго Департамента Прав. Сената и былъ утвержденъ въ этой должности въ 1898 году. Одновременно участвовалъ въ общихъ собраніяхъ комиссіи для пересмотра законоположеній по судебной части. Въ должности прокурора Спб. Окружнаго Суда, И. Г. выступалъ по громкому дѣлу о подлогѣ духовнаго завѣщанія милліонера Грибанова. Съ 1900 г. по 1903 г. дѣятельность его сосредоточилась въ Министерствѣ Юстиціи. Занимая, послѣдовательно, должности вице-директора перваго Департамента Министерства, а затѣмъ члена консультаціи, при Министерствѣ учрежденной, И. Г. явился однимъ изъ дѣятельныхъ сотрудниковъ Министра Н. В. Муравьева по разработкѣ вопроса объ отмѣнѣ ссылки вообще и по переустройству карательныхъ учрежденій острова Сахалина въ частности, участвовалъ въ подготовительныхъ работахъ по устройству съѣзда международнаго союза криминалистовъ въ Петербургѣ въ 1902 г., для чего былъ командированъ въ Парижъ, въ центральный комитетъ этого союза, присутствовалъ на судебномъ разбирательствѣ въ г. Сумахъ дѣла о безпорядкахъ штундистовъ, ѣздилъ въ Луганскъ, Екатерин. губ. съ особыми полномочіями отъ Министра Юстиціи и, въ качествѣ представителя Министерства, былъ членомъ совѣщанія, образованнаго при Министерствѣ Внутреннихъ Дѣлъ для обсужденія мѣръ къ предупрежденію и пресѣченію публичнаго пьянства. Назначенный въ 1903 г. оберъ-прокуроромъ Уголовнаго Кассаціоннаго Департамента Правительствующаго Сената, И. Г. принялъ участіе въ комиссіи по разработкѣ мѣропріятій, вызванныхъ изданіемъ новаго уголовнаго уложенія и предсѣдательствовалъ въ особомъ отдѣлѣ этой комиссіи для предварительной разработки уголовныхъ вопросовъ. Въ 1904 г. на долю И. Г. выпало, между прочимъ, участіе въ комиссіи по всестороннему разслѣдованію обстоятельствъ, вызвавшихъ волненія въ Горномъ институтѣ, и исполненіе прокурорскихъ обязанностей въ особомъ присутствіи Правительствующаго Сената для сужденія въ г. Москвѣ дѣла о злодѣяніи, жертвой котораго палъ

великій князь Сергій Александровичъ. Въ 1905 г. И. Г. вернулся вновь въ Министерство Юстиціи на должность директора перваго департамента этого Министерства и участвовалъ въ комиссіи подъ предсѣдательствомъ Министра Финансовъ по упорядоченію быта и положенія рабочихъ въ промышленныхъ предпріятіяхъ. Въ январѣ 1906 г. онъ былъ назначенъ товарищемъ Министра Юстиціи, а въ апрѣлѣ того-же года—Министромъ Юстиціи. 1 января 1907 г. И. Г. назначенъ членомъ Государственнаго Совѣта, съ оставленіемъ въ должности Министра Юстиціи, а 2 марта 1911 года, въ день празднованія 200-лѣтняго юбилея Правительствующаго Сената, онъ пожалованъ высокимъ званіемъ Статсъ-Секретаря Его Императорскаго Величества. Въ томъ же году, согласно желанію исходившему изъ среды Сенаторовъ, онъ удостоился званія Сенатора. Въ періодъ его управленія Министерство Юстиціи представило въ законодательныя учрежденія цѣлый рядъ обстоятельно разработанныхъ проектовъ: о преобразованіи мѣстнаго Суда, объ условномъ осужденіи, объ условномъ досрочномъ освобожденіи, о введеніи вотчиннаго преобразованія, о выдачѣ преступниковъ, о введеніи защиты на предварительномъ слѣдствіи, о введеніи состязательнаго начала въ обрядъ преданія суду, объ измѣненіи правилъ охранительнаго производства, объ устройствѣ работныхъ домовъ, о воспитательно-исправительныхъ заведеніяхъ для малолѣтнихъ, о мѣрахъ къ пресѣченію торга женщинами въ цѣляхъ разврата, о подсудности и порядкѣ производства дѣлъ о расторженіи браковъ православнаго исповѣданія вслѣдствіе прелюбодѣянія или неспособности къ брачному сожитію, объ авторскомъ правѣ на литературн., музыкальн., художествен., фотографич. произведенія, о порядкѣ привлеченія къ уголовной и гражданской отвѣтственности должностныхъ лицъ за преступленія по службѣ, объ уравненіи въ наслѣдственныхъ правахъ лицъ женскаго пола съ лицами мужскаго пола, о преобразованіи департаментовъ Сената прежняго устройства, о новой части будущаго гражданскаго уложенія, касающейся обязательственнаго права, о реформѣ каторги и др. Затѣмъ при немъ разработанъ и принятъ законодательными учрежденіями законопроектъ объ увеличеніи содержанія чинамъ судебнаго вѣдомства и объ усиленіи штатовъ центральныхъ учрежденій и многихъ судебныхъ установленій. И. Г. неоднократно лично выступалъ въ государственныхъ установленіяхъ въ защиту выработанныхъ Министерствомъ проектовъ и высказался, какъ убѣжденный сторонникъ скорѣйшей реформы судебнаго вѣдомства и измѣненія устарѣлыхъ законоположеній. По вопросу объ исправительно-воспитательныхъ заведеніяхъ онъ отстаивалъ убѣжденіе, что несовершеннолѣтніе нуждаются въ исправительно-воспитательныхъ мѣрахъ, по вопросу объ условномъ досрочномъ освобожденіи онъ горячо защищалъ мысль о возможно большемъ индивидуализированіи наказанія, по вопросу объ увеличеніи содержанія чинамъ судебнаго вѣдомства высказался за періодическую прибавку, какъ мѣру, устраняющую духъ карьеризма и искательства. Въ законодательныхъ учрежденіяхъ Щегловитовъ, будучи большимъ приверженцемъ суда присяжныхъ, провелъ законъ о введеніи суда присяжныхъ въ губерніяхъ Архангельской, Томской, Тобольской, въ областяхъ Акмолинской, Семипалатинской, Уральской, объ оглашеніи передъ присяжными засѣдателями наказанія, угрожающаго подсудимому, о зачетѣ осужденному подслѣдственнаго ареста и т. п. Особенно много труда положено И. Г. Щегловитовымъ въ дѣло преобразованія мѣстнаго суда, закончившееся закономъ 15 іюня 1912 года. На его долю выпало и введеніе этого крупнаго закона въ дѣйствіе. Въ свое время онъ былъ иниціаторомъ циркуляра Министерства Юстиціи 1903 г. о правѣ присяжныхъ ходатайствовать объ облегченіи участи осужденныхъ. И. Г. прекрасный ораторъ и къ его рѣчамъ въ законодательныхъ учрежденіяхъ всегда прислушиваются съ большимъ вниманіемъ со всѣхъ скамей. Особенный успѣхъ имѣли его рѣчи, произнесенныя въ защиту законопроектовъ, касавшихся Финляндіи. При немъ послѣдовало открытіе новыхъ Окружныхъ Судовъ въ Ростовѣ, въ Винницѣ, Барнаулѣ, Черкасахъ, Петропавловскѣ и Великомъ Устюгѣ. И. Г. напечаталъ въ разныхъ юридическихъ журналахъ рядъ статей по многимъ самымъ животрепещущимъ вопросамъ уголовнаго права и уголовнаго судопроизводства. Въ ноябрьской, 1913 г., книгѣ журн. М-ва Юстиціи имъ помѣщена очень интересная статья о судѣ присяжныхъ. Между прочимъ имъ дана научная разработка судебной фотографіи, для примѣненія которой онъ выработалъ учрежденіе судебно-фотографической лабораторіи при прокурорѣ Спб. Судебной Палаты. Затѣмъ И. Г. Щегловитову принадлежитъ обширная работа (пять томовъ) по составленію объяснительной записки къ проекту устава уголовнаго судопроизводства, въ которой сдѣлана сводка главнаго научнаго и законодательнаго матеріала по уголовному процессу. И. Г. принималъ дѣятельное участіе въ трудахъ Спб. Юридическаго Общества и между-

народнаго союза криминалистовъ. Въ составѣ Юридическаго Общества онъ состоялъ нѣсколько лѣтъ предсѣдателемъ его уголовнаго отдѣленія. Съ 1903 г. И. Г. Щегловитовъ читаетъ лекціи въ Имп. училищѣ Правовѣдѣнія по теоріи и практикѣ уголовнаго судопроизводства. Въ 1910 г. имъ принято на себя чтеніе въ училищѣ Правовѣдѣнія также лекцій объ основныхъ началахъ судебнаго устройства, которыя составляютъ вступительную часть къ ученію о гражданскомъ и уголовномъ судопроизводствахъ и смѣшиваются съ ними въ существующихъ курсахъ нашихъ высшихъ учебныхъ заведеній. Лѣтомъ 1913 г. имъ составлены весьма интересныя записки по русскому судоустройству.

А. Н. Щербачевъ.

Сенаторъ, тайный совѣтникъ

Александръ Николаевичъ Щербачевъ.

Дворянинъ Московской губ., А. Н. Щербачевъ родился въ 1845 г., въ Харьковѣ. Высшее образованіе получилъ въ Московскомъ университетѣ, по юридическому факультету. По окончаніи университета, онъ былъ назначенъ кандидатомъ на судебныя должности при прокурорѣ Харьковской Судебной Палаты. Въ 1868 г. А. Н. былъ командированъ въ помощь къ судебному слѣдователю 2-го участка г. Харькова, а въ слѣдующемъ году былъ причисленъ къ д-ту М-ва Юстиціи и командированъ къ исправленію должности судебнаго слѣдователя въ округѣ Симферопольскаго Окружнаго Суда. Въ томъ же году былъ назначенъ и. д. судебнаго слѣдователя 2-го слѣдственнаго участка Ѳеодосійскаго уѣзда, пробылъ здѣсь три года, а затѣмъ назначенъ былъ на ту же должность въ Ялтинскій участокъ. Пробывъ въ послѣдней должности нѣсколько мѣсяцевъ, А. Н. занимаетъ должность товарища прокурора Таганрогскаго Окружнаго Суда, въ 1874 г. назначается членомъ Нѣжинскаго Окружнаго Суда, черезъ два года—товарищемъ предсѣдателя Радомскаго Окружнаго Суда, въ 1878 г.—товарищемъ предсѣдателя Харьковскаго Окружнаго Суда, въ 1880 г.—членомъ Харьковской Судебной Палаты. Послѣднюю должность А. Н. занималъ вплоть до назначенія его, въ 1889 г., предсѣдателемъ Либавскаго Окружнаго Суда; въ 1894 г. А. Н. Щербачевъ назначается прокуроромъ Виленской Судебной Палаты, а въ слѣдующемъ году—старшимъ предсѣдателемъ Казанской Судебной Палаты, съ предоставленіемъ ему права производить, по мѣрѣ надобности и ближайшей возможности, ревизіи Окружныхъ Судовъ округа Казанской Судебной Палаты. Въ 1899 г. А. Н. назначается Сенаторомъ, присутствующимъ въ Гражданскомъ Кассаціонномъ д-тѣ Сената, въ 1901 г.—и. об. оберъ-прокурора означеннаго д-та, а въ 1906 г.—членомъ Государственнаго Совѣта. Въ настоящее время А. Н. состоитъ предсѣдателемъ особаго присутствія при Государственномъ Совѣтѣ, для предварительнаго разсмотрѣнія жалобъ на опредѣленія департаментовъ Сената. Въ Госуд. Совѣтѣ вошелъ въ составъ внѣпартійной группы.

Гофмейстеръ

Оскаръ Рейнгольдовичъ фонъ-ЭКЕСПАРРЕ.

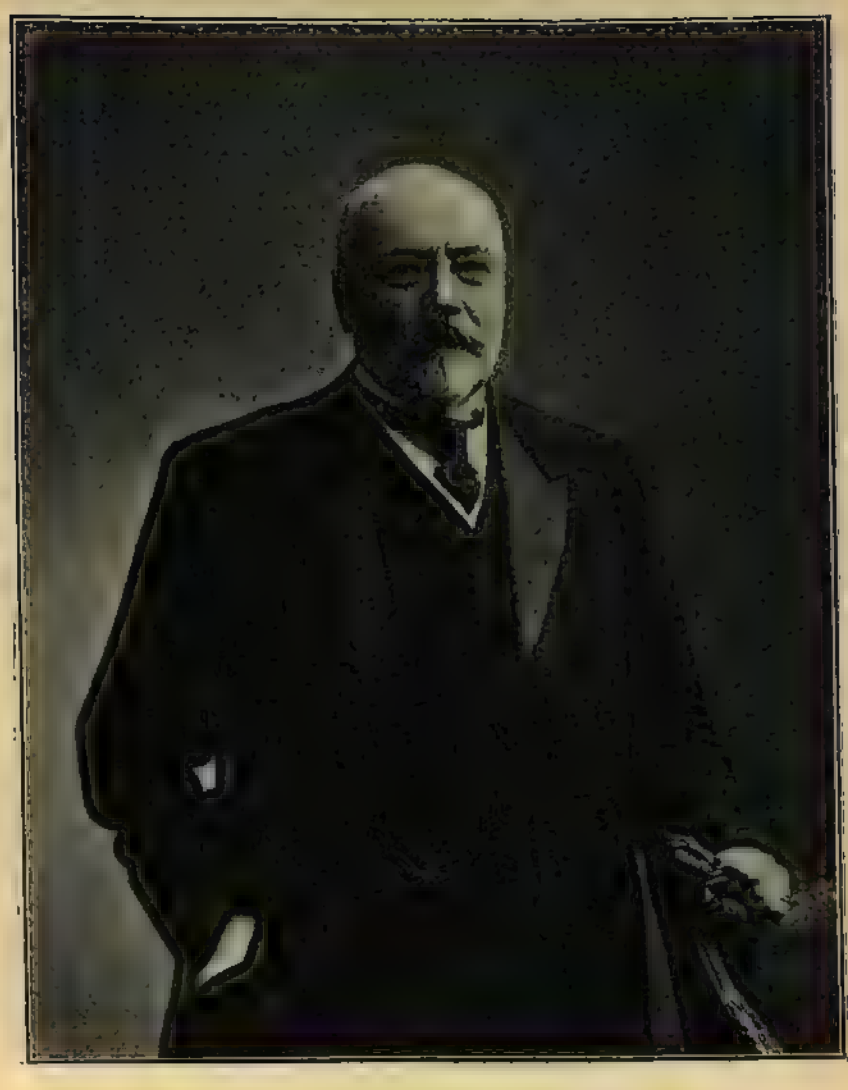

О. Р. фонъ-Экеспарре.

Потомственный дворянинъ О. Р. фонъ-Экеспарре родился въ 1839 г. на островѣ Эзелѣ, Лифляндской губ.; среднее образованіе получилъ во второмъ кадетскомъ корпусѣ, изъ котораго былъ выпущенъ въ 1858 г., прапорщикомъ въ л.-гв. Семеновскій полкъ, съ причисленіемъ къ Николаевской инженерной академіи. Съ высшаго курса академіи О. Р., выйдя въ отставку, поступилъ въ Политехническій институтъ въ Карлсруэ, гдѣ въ 1864 г. окончилъ курсъ и въ томъ же году поступилъ на службу при постройкѣ правительственной Балта-Елисаветградъ-Одесской жел. дор. Въ 1867 г. назначенъ былъ и. д. директора этой дороги черезъ два года—главнымъ инженеромъ Харьково-Николаевской жел. дор., вскорѣ директоромъ ея и главнымъ инженеромъ Знаменка-Николаевской жел. дор. Въ 1874 г. О. Р. оставляетъ желѣзнодорожную службу и уѣзжаетъ на родину, гдѣ избирается депутатомъ на конвентъ дворянства о-ва Эзеля, а 5-го февраля 1876 г. былъ избранъ предводителемъ обособленнаго дворянства острова Эзеля (права губернскаго предводителя дворянства) и въ теченіе 30 лѣтъ переизбирался на эту должность, вплоть до 3 іюня 1906 г., когда былъ избранъ въ члены Государственнаго Совѣта. Въ теченіе всего этого времени, О. Р. жилъ въ своемъ имѣніе Ольбрюкъ, гдѣ занимался съ успѣхомъ сельскимъ хозяйствомъ. Въ 1888 г. О. Р. участвовалъ въ засѣданіи Государственнаго Совѣта по вопросу о реорганизаціи полицейскаго управленія въ Прибалтійскомъ краѣ, а въ 1889 г.-въ комиссіи, подъ предсѣдательствомъ фонъ-Плеве, по вопросу о реформѣ земскихъ сборовъ въ Прибалтійскомъ краѣ. Въ 1900 г. фонъ-Экеспарре принималъ участіе въ совѣщаніи въ Государственномъ Совѣтѣ по вопросу объ отмѣнѣ пропинаціоннаго права и вознагражденіи вотчинныхъ владѣльцевъ, которымъ принадлежало это право. Съ 1889 г. О. Р. состоитъ почетнымъ мировымъ судьею эзельскаго судебнаго мирового округа. По убѣжденіямъ, О. Р.—членъ группы центра. Въ члены Государственнаго Совѣта О. Р. былъ избранъ отъ дворянскихъ обществъ. 1-го Января 1910 г. О. Р. фонъ-Экеспарре награжденъ орденомъ Святаго Владиміра 2-ой степени,—1-го Января 1912 г. онъ Всемилостивѣйше пожалованъ въ Гофмейстеры Высочайшаго Двора,—и 1-го Іюля 1912 г., по истеченіи его полномочій, какъ выборнаго члена Государственнаго Совѣта отъ дворянскихъ обществъ, ему Высочайше повелѣно быть членомъ Государственнаго Совѣта. Съ 1906 г. О. Р. безпрерывно избирался Государственнымъ Совѣтомъ въ члены финансовой комиссіи Совѣта, членомъ которой онъ вновь избранъ на сессію 1913—14 г. Съ 1908 г. онъ избирался финансовою комиссіею замѣстителемъ ея предсѣдателя, на каковую должность онъ вновь избранъ финансовою комиссіею и на сессію 1913—14 г. Когда въ 1908 г. образована была Высочайше учрежденная особая Высшая комиссія для всесторонняго изслѣдованія желѣзнодорожнаго дѣла въ Россіи, О. Р. фонъ-Экеспарре, по Высочайшему повелѣнію, назначенъ состоять членомъ означенной Высшей комиссіи, а въ сентябрѣ 1909 г. Высочайше назначенъ товарищемъ предсѣдателя этой же ком-

миссіи и оставался въ этой должности до закрытія коммиссіи 1-го Іюня 1913 г. За время существованія Высочайше учрежденной комиссіи О. Р. фонъ-Экеспарре, въ качествѣ предсѣдателя выдѣленной изъ состава Высшей комиссіи особой комиссіи, обслѣдованы были въ теченіе 1909, 1910, 1911 и 1912 годовъ на мѣстахъ 15 казенныхъ желѣзныхъ дорогъ (Привислинскія, Юго-Западныя, Южныя, Екатериненская, Самаро-Златоустовская, Либаво-Роменская, Закавказскія, Средне-Азіатская, Ташкентская, Пермская, Забайкальская, Полѣсскія, Риго-Орловская, Сызрано-Вяземская и строющійся головной участокъ Амурской жел. дороги), а равно и три частныя дороги (Владикавказская, Московско-Казанская и Московско-Кіево-Воронежская ж. д.). При разсмотрѣніи государственной росписи въ общемъ собраніи Государственнаго Совѣта, О. Р. фонъ-Экеспарре все время состоялъ докладчикомъ финансовой комиссіи по смѣтѣ управленія желѣзныхъ дорогъ и чрезвычайной смѣтѣ Министерства Путей Сообщенія. Вслѣдствіе создававшихся по этимъ смѣтамъ разногласій между Государственнымъ Совѣтомъ и Государственною Думой, являлась необходимость передавать дѣла въ согласительную комиссію, членомъ которой отъ Государственнаго Совѣта неизмѣнно О. Р. фонъ-Экеспарре избирался съ 1908 г.

И. К. Григоровичъ.

Генералъ-Адъютантъ, адмиралъ

Иванъ Константиновичъ ГРИГОРОВИЧЪ.

Дворянинъ Полтавской губерніи И. К. Григоровичъ родился 26 января 1853 года. По окончаніи курса въ морскомъ училищѣ, въ 1874 году произведенъ въ гардемарины, въ слѣдующемъ году—въ мичманы, и въ 1878 году окончилъ курсъ артиллерійскаго дѣла въ учебно-артиллерійскомъ отрядѣ. Во время турецкой войны И. К. находился въ плаваніи у береговъ Америки, цѣлью котораго была военная демонстрація на торговыхъ путяхъ Англіи для отвлеченія ея вниманія отъ русско-турецкаго театра военныхъ дѣйствій. Возвратясь въ Россію на клиперѣ „Забіяка“, онъ произведенъ былъ за отличіе въ лейтенанты и до конца 1881 года плавалъ на этомъ клиперѣ заграницей въ должностяхъ вахтеннаго начальника и старшаго офицера. До 1886 года И. К. прослужилъ въ Балтійскомъ морѣ, командуя за это время пароходами „Колдунчикъ“ и „Рыбка“, затѣмъ былъ назначенъ въ заграничное плаваніе на шхуну „Алеутъ“, а вскорѣ—флагъ-офицеромъ въ походный штабъ начальника эскадры Тихаго океана и въ этой должности состоялъ до начала 1890 года. Вернувшись въ 1890 году въ Россію, онъ былъ произведенъ въ капитаны 2-го ранга и назначенъ командиромъ парохода „Петербургъ“, а въ слѣдующемъ году—старшимъ офицеромъ фрегата „Герцогъ-Эдинбургскій“; послѣ окончанія лѣтняго плаванія на этомъ фрегатѣ въ составѣ практической эскадры Балтійскаго моря, И. К. былъ назначенъ на должность флагъ-капитана берегового штаба старшаго флагмана 2-й флотской дивизіи. Въ 1893 году И. К. получилъ назначеніе на должность старшаго офицера крейсера 1 ранга „Витязь“, а затѣмъ—крейсера 1 ранга „Адмиралъ Корниловъ“, на которомъ плавалъ заграницей до начала 1895 года, когда получилъ въ командованіе крейсеръ 2 ранга „Разбойникъ“. Окончивъ заграничное плаваніе, И. К. былъ назначенъ, въ томъ же году, командиромъ броненосца береговой обороны „Броненосецъ“, а въ 1896 году—миннаго крейсера „Воевода“, плававшаго въ составѣ практической эскадры Балтійскаго моря. Съ 1896 года по 1898 годъ онъ состоялъ морскимъ агентомъ въ Англіи. Изъ Англіи И. К. былъ командированъ во Францію для наблюденія за постройкой броненосца „Цесаревичъ“ и крейсера „Баянъ“; въ концѣ 1898 года состоялъ предсѣдателемъ комиссіи для пріемныхъ испытаній построеннаго во Франціи крейсера „Свѣтлана“, а затѣмъ въ 1899 году назначенъ командиромъ броненосца „Цесаревичъ“. Закончивъ въ 1903 году постройку броненосца „Цесаревичъ“, И. К. привелъ этотъ корабль въ Портъ-Артуръ незадолго до возникновенія военныхъ дѣйствій съ Японіей, причемъ за прекрасное состояніе корабля во время присоединенія его къ эскадрѣ Тихаго океана получилъ выраженіе Монаршаго благоволенія. За спасеніе броненосца, взорваннаго японцами во время минной атаки 26-го января 1904 года, И. К. былъ награжденъ мечами къ ордену Св. Владиміра 3-ей ст., а затѣмъ, въ мартѣ 1904 года произведенъ въ контръ-адмиралы и назначенъ командиромъ порта Артуръ, въ каковой должности пробылъ всю осаду крѣпости; за выдающуюся дѣятельность во время осады,

благодаря которой флотъ и сухопутный фронтъ крѣпости снабжался всѣмъ необходимымъ по части боевыхъ запасовъ и разныхъ матеріаловъ, адмиралъ былъ награжденъ орденомъ Св. Станислава 1 ст. съ мечами. 24-го іюля 1904 года, находясь на броненосцѣ „Цесаревичъ“ во время бомбардировки крѣпости и порта, Н. К. былъ контуженъ разорвавшимся японскимъ снарядомъ. По окончаніи войны Н. К. былъ назначенъ Начальникомъ Штаба Черноморскаго флота и портовъ Чернаго моря; дѣятельность его на этомъ посту совпала съ тяжелымъ для флота временемъ возникновенія безпорядковъ въ командахъ флота на почвѣ революціонной пропаганды; 14-го мая 1906 года, при взрывѣ брошенной злоумышленниками бомбы во время парада въ Севастополѣ, Н. К. былъ раненъ въ голову и контуженъ; послѣ убійства злоумышленникомъ адмирала Чухнина—главнаго командира Черноморскаго флота и портовъ, Н. К. временно исправлялъ эту должность, а затѣмъ въ концѣ 1906 года назначенъ былъ командиромъ порта Императора Александра III. Дѣятельность на этомъ посту, въ самый трудный періодъ ликвидаціи устарѣлыхъ портовыхъ порядковъ, вооруженія минныхъ судовъ, построенныхъ на добровольныя пожертвованія и организаціи службы на новыхъ началахъ—обратила на себя вниманіе высшаго морского начальства и въ 1908 году Н. К. былъ награжденъ орденомъ Св. Анны 1 ст. и назначенъ на должность главнаго командира флота и портовъ и начальника морской обороны Балтійскаго моря и военнаго губернатора города Кронштадта. Пробывъ въ этой должности всего около пяти мѣсяцевъ, Н. К. былъ призванъ занять постъ Товарища Морского Министра и произведенъ въ вице-адмиралы. Затѣмъ, 19 марта 1911 года вице-адмиралъ Григоровичъ, заявившій себя на посту Товарища Министра выдающимся администраторомъ и государственнымъ дѣятелемъ, былъ назначенъ Морскимъ Министромъ. Пребываніе его на этомъ иосту и дѣятельность его по реорганизаціи морского вѣдомства и по сооруженію новыхъ судовъ возрождающагося флота отмѣчена рядомъ Высочайшихъ милостей: въ 1911 г. ему пожалованъ орденъ Св. Владиміра 2 ст. и онъ былъ произведенъ въ адмиралы; въ 1912 г.—удостоенъ Высокомилостиваго рескрипта Его Императорскаго Величества возлагающаго на Н. К. задачу выполнить великое историческое предначертаніе—соорудить флотъ, соотвѣтствующій по своей численности и боевымъ качествамъ потребностямъ Россіи; въ томъ же году Н. К. былъ назначенъ Генералъ-Адъютантомъ къ Его Императорскому Величеству, и послѣдовало Высочайше соизволеніе на принятіе имъ званія Почетнаго Гражданина г. Ревеля; въ 1913 г.—ему пожалованъ былъ орденъ Бѣлаго Орла и онъ назначенъ былъ членомъ Государственнаго Совѣта. Назначеніе И. К. на постъ Морского Министра было встрѣчено съ большимъ сочувствіемъ. Послѣдствіемъ этого назначенія явилось прекращеніе того недоброжелательнаго отношенія, которое за послѣднее время встрѣчали начинанія Морского вѣдомства, какъ въ обществѣ, такъ и въ законодательныхъ учрежденіяхъ, отказывавшихъ вѣдомству въ необходимыхъ кредитахъ на судостроеніе. Въ ряду мѣропріятій, осуществленныхъ И. К., главнѣйшее по своему значенію мѣсто надлежитъ удѣлить реорганизаціи Морского Министерства, осуществленной на началахъ полнаго преобразованія технической и хозяйственной частей Министерства и основанной на принципѣ самостоятельности отдѣльныхъ начальниковъ, отвѣтственныхъ за состояніе ввѣренныхъ имъ отраслей. Далѣе проведены были законоположенія, направленныя къ улучшенію матеріальнаго положенія личнаго состава и измѣнены условія прохожденія службы и, наконецъ, въ цѣляхъ надлежащаго сооруженія кораблей флота, переоборудованы, соотвѣтственно современнымъ требованіямъ, заводы Морского вѣдомства и призванъ къ жизни рядъ частныхъ судостроительныхъ заводовъ. Къ началу 1914 года, находились въ постройкѣ: для Балтійскаго моря четыре линейныхъ корабля типа, „Севастополь“, 4 броненосныхъ крейсера типа „Измаилъ“, 4 легкихъ крейсера, 2 малыхъ крейсера 36 эскадренныхъ миноносцевъ и значительное число подводныхъ лодокъ и вспомогательныхъ судовъ. Для Чернаго моря--3 линейныхъ корабля типа „Императрица Марія“, 2 легкихъ крейсера, 9 эскадренныхъ миноносцевъ и нѣсколько подводныхъ лодокъ. Въ настоящее время, кромѣ того, производятся грандіозныя работы по постройкѣ въ Ревелѣ новаго порта Императора Петра Великаго, морской крѣпости того же имени и работы по расширенію и оборудованію уже существующихъ военныхъ портовъ.

Тайный Совѣтникъ

Баронъ Романъ Александровичъ ДИСТЕРЛО.

Р. А. Дистерло.

Происходя изъ дворянъ Курляндской губерніи, бар. Р. А. Дистерло родился въ городѣ Орлѣ. Образованіе получилъ въ С.-Петербургскомъ университетѣ, курсъ наукъ котораго окончилъ по юридическому факультету, въ 1883 г. и былъ оставленъ при университетѣ для подготовки къ профессурѣ по каѳедрѣ гражданскаго права. Въ мартѣ 1886 года Р. А. поступилъ на государственную службу въ Министерство Юстиціи по уголовному отдѣленію, изъ котораго вскорѣ былъ переведенъ въ законодательное. Состоя въ должности редактора этого отдѣленія, въ 1892 году баронъ Р. А. былъ назначенъ членомъ Рижскаго окружнаго суда. Въ 1894 году вернулся опять къ законодательнымъ работамъ въ Министерствѣ Юстиціи, при чемъ, главнымъ образомъ, занимался въ дѣлопроизводствѣ образованнаго въ то время подъ предсѣдательствомъ Министра Юстиціи Н. В. Муравьева Особаго Совѣщенія по общему пересмотру законоположеній по судебной части. Въ 1897 году Р. А. былъ назначенъ юрисконсультомъ М-ства Юстиціи, а затѣмъ, въ томъ же году, перешелъ въ Государственную Канцелярію на должность помощника статсъ-секретаря Государственнаго Совѣта и былъ командированъ для занятій въ отдѣленіе гражданскихъ и духовныхъ дѣлъ. Въ это время участвовалъ въ дѣлопроизводствѣ Особаго Совѣщанія по дѣламъ дворянскаго сословія подъ предсѣдательствомъ И. Н. Дурново и былъ членомъ Международнаго Совѣщанія о принудительномъ отчужденіи имуществъ для государственныхъ надобностей. 1 Января 1902 года Р. А. былъ назначенъ и. д. статсъ-секретаря отдѣленія дѣлъ Государственнаго Секретаря, черезъ годъ былъ утвержденъ въ должности и затѣмъ назначенъ статсъ-секретаремъ Департамента Законовъ Государственнаго Совѣта. По преобразованіи Государственнаго Совѣта въ 1906 году, продолжалъ оставаться статсъ-секретаремъ, занимаясь преимущественно законодательными дѣлами, касающимися правительственныхъ административныхъ установленій, земскаго и городского самоуправленія, крестьянскихъ учрежденій, землеустройства, народнаго образованія, торговли и промышленности. Въ 1912 году баронъ Р. А. былъ назначенъ Сенаторомъ, присутствующимъ въ Первомъ Департаментѣ Сената. Кромѣ того присутствовалъ въ Соединенномъ Присутствіи Перваго и Кассаціонныхъ Департаментовъ Сената и въ Высшемъ Дисциплинарномъ его присутствіи. Именнымъ Высочайшимъ указомъ 1 мая 1914 года назначенъ членомъ Государственнаго Совѣта, съ оставленіемъ въ званіи Сенатора, а 1 января 1915 года на него возложены обязанности по присутствованію въ Первомъ Департаментѣ Государственнаго Совѣта. Въ Г. Совѣтѣ вошелъ въ составъ группы правыхъ.

А. А. Куракинъ.

Шталмейстеръ,

князь **Анатолій Александровичъ**

КУРАКИНЪ.

Почетный опекунъ, потомственный дворянинъ Орловской губерніи, стариннаго дворянскаго рода, князь А. А. Куракинъ родился въ 1845 г. Получивъ домашнее всестороннее образованіе, онъ нѣкоторое время слушалъ лекціи въ Петроградскомъ университетѣ и, по закрытіи онаго, поступилъ въ Кавалергардскій полкъ, гдѣ и прослужилъ до 1868 г., въ теченіе 6 лѣтъ. Въ 1868 г. князь А. А. вышелъ въ отставку, поселился въ Ярославской губерніи и посвятилъ себя общественной службѣ по выборамъ. Здѣсь онъ былъ избранъ: предводителемъ дворянства Мологскаго уѣзда, почетнымъ мировымъ судьей, предсѣдателемъ съѣзда мировыхъ судей и земской управы, и губернскимъ гласнымъ (избирался подрядъ болѣе 30 лѣтъ). Съ 1872 г. началась государственная служба князя Куракина, въ качествѣ чиновника особыхъ порученій при Министрѣ Государственныхъ Имуществъ. Здѣсь онъ былъ постоянно привлекаемъ къ исполненію отвѣтственныхъ порученій по разнымъ вопросамъ, въ томъ числѣ и относящимся до сельскаго хозяйства, горнозаводского дѣла и лѣсоводства, и принималъ дѣятельное участіе въ разныхъ совѣщаніяхъ и комиссіяхъ, былъ въ командировкахъ по всей Россіи, въ Сибири, на Уралѣ, въ калмыцкихъ и киргизскихъ степяхъ и т. под. Въ 1883 г., во время Св. Коронованія Ихъ Императорскихъ Величествъ Государя Императора Александра III и Государыни Императрицы Маріи Ѳеодоровны, князь Куракинъ состоялъ коронаціоннымъ оберъ-цереймоніймейстеромъ. Въ 1899 г. былъ назначенъ Членомъ Совѣта Государств. Имуществъ и Земледѣлія и Почетнымъ Опекуномъ Опекунскаго Совѣта по Петроградскому присутствію, кромѣ того состоялъ по Корпусу лѣсничихъ и Членомъ Совѣта по тарифнымъ дѣламъ, каковымъ состоитъ и понынѣ. Съ 1907 г. Кн. Куракинъ состоялъ Предсѣдателемъ Совѣта Главноуправляющаго Землеустройства и Земледѣлія, былъ представителемъ отъ Министерства въ Совѣтѣ по дѣламъ Торговаго Мореплаванія и другихъ. Въ званіи Почетнаго Опекуна дѣятельно работалъ на пользу человѣколюбивыхъ и просвѣтительныхъ учрежденій вѣдомства Императрицы Маріи. Въ настоящее время онъ не мало удѣляетъ заботъ Императорскому Петроградскому училищу глухонѣмыхъ, обязанности попечителя коего онъ несетъ. Въ 1909 г. князь Куракинъ былъ назначенъ членомъ Государственнаго Совѣта, гдѣ примкнулъ къ группѣ правыхъ. Имѣетъ всѣ русскіе ордена вплоть до ордена Св. Александра Невскаго съ брильянтами включительно и много иностранныхъ орденовъ. 26 Февраля 1915 г. исполнилось 50-и лѣтіе государственной службы кн. А. А. Куракина, и онъ удостоенъ былъ въ этотъ день Всемилостиваго Высочайшаго рескрипта.

Тайный Совѣтникъ

Александръ Ивановичъ Лыкошинъ.

А. И. Лыкошинъ.

Потомственный дворянинъ Нижегородской губерніи, Сенаторъ А. И. Лыкошинъ родился 17 Сентября 1861 г. Образованіе получилъ въ Императорскомъ училищѣ правовѣдѣнія, гдѣ окончилъ курсъ наукъ въ 1882 г., съ первой золотой медалью. Въ томъ же году началъ службу по Министерству Юстиціи, въ которомъ оставался до 1907 г., занимая послѣдовательно различныя должности по Департаменту Министерства, а съ 1900 г. должности Товарища Оберъ-Прокурора Гражданскаго Кассаціоннаго Департамента Правит. Сената и Члена Консультаціи. Большая часть службы А. И. по М. Ю. посвящена была дѣлу начертанія новыхъ гражданскихъ законовъ, сперва подъ руководствомъ извѣстнаго цивилиста Сенатора А. А. Кирима, а затѣмъ самостоятельно въ качествѣ Члена Высоч. Учр. Редакціонной Комиссіи по составленію гражданскаго уложенія. Особенно дѣятельное участіе принималъ А. И. въ составленіи проектовъ вотчиннаго устава, постановленій объ авторскомъ правѣ и отдѣла о крестьянскомъ землевладѣніи. Къ тому же времени относится литературная дѣятельность А. И., выразившаяся въ рядѣ работъ по гражданскому праву, изъ которыхъ болѣе значительными являются нижеслѣдующія: 1) Вотчинныя установленія и вотчинное производство въ Пруссіи, 2) объ отысканіи недвижимаго имущества изъ чужого владѣнія, 3) о закладѣ морскихъ судовъ, 4) о литературныхъ конвенціяхъ, 5) объ общинномъ и подворномъ правѣ и 6) о семейной собственности у крестьянъ. Въ качествѣ члена Комиссіи по составленію уложенія о торговомъ мореплаваніи А. И. участвовалъ въ разработкѣ вопросовъ морского права, въ качествѣ представителя Мин. Юст.—въ Комитетѣ по Землеустроительнымъ дѣламъ и въ междувѣдомственныхъ совѣщаніяхъ при М. В. Д.—въ разработкѣ землеустроительныхъ законовъ и указа 9 Ноября 1906 г. о выходѣ изъ общины. Будучи назначенъ въ 1907 г. Товарищемъ Министра Внутр. Дѣлъ, А. И. явился ближайшимъ сотрудникомъ П. А. Столыпина по завѣдыванію крестянскимъ дѣломъ, въ частности по проведенію въ законодательныхъ учрежденіяхъ и осуществленію въ жизни указа 9 Ноября 1906 г. о выходѣ изъ общины, а также по землеустройству. Кромѣ крестьянскаго дѣла, А. И. завѣдывалъ и дѣлами о воинской повинности и принималъ ближайшее участіе, въ качествѣ предсѣдателя Особаго Междувѣдомственнаго совѣщанія, въ разработкѣ закона о призрѣніи нижнихъ чиновъ, и ихъ семействъ, а также въ проведеніи новаго устава о воинской повинности. Въ 1909 г. А. И. назначенъ былъ членомъ сельскохозяйственнаго Совѣта Главнаго Управленія Землеустройства и Земледѣлія, а 19 Февраля 1911 г. (по случаю 50-лѣтняго юбилея крестьянской реформы)—Сенаторомъ. Въ должности Товарища Министра А. И. пробылъ до 27 Февраля 1914 года, когда назначенъ былъ членомъ Государственнаго Совѣта. Въ Государственномъ Совѣтѣ А. И. примкнулъ къ группѣ правыхъ.

I. I. Новицкій.

Тайный Совѣтникъ

Іосифъ Іосифовичъ НОВИЦКІЙ.

Потомственный дворянинъ Орловской губерніи І. І. Новицкій родился въ 1842 г. Высшее образованіе получилъ въ С.-Петербургскомъ Практическомъ Технологическомъ Институтѣ, курсъ наукъ котораго окончилъ со званіемъ технолога I-го разряда, а по представленіи въ учебный комитетъ диссертаціи въ 1878 г. былъ удостоенъ званія инженеръ-технолога. Въ 1870 г. І. І. началъ государственную службу по департаменту неокладныхъ сборовъ, гдѣ и протекла вся его, свыше 35-ти лѣтняя, дѣятельность, за каковое время онъ, начавъ съ самыхъ младшихъ должностей, дошелъ до должности Начальника Главнаго Управленія неокладныхъ сборовъ и казенной продажи питей. За означенный промежутокъ времени І. І. оказалъ весьма серьезныя услуги вѣдомству Министерства Финансовъ, въ особенности при осуществленіи одной изъ наиболѣе крупныхъ финансовыхъ реформъ—введеніи въ Имперіи казенной продажи питей. Онъ принималъ непосредственное и самое дѣятельное участіе, какъ въ первоначальной разработкѣ предположеній объ этой реформѣ въ 1894—95 г.г., такъ и въ организаціи казенной продажи питей на мѣстахъ. Его заслуги въ этомъ дѣлѣ были Высочайше оцѣнены пожалованіемъ ему въ 1906 г., званія Сенатора, съ оставленіемъ въ должности Начальника Главнаго Управленія неокладныхъ сборовъ. Въ октябрѣ 1907 г. І. І. пожалованъ былъ портретъ Государыни Императрицы Александры Ѳеодоровны, съ Собственноручной Ея подписью, за труды по опредѣленію на мѣста офицеровъ и нижнихъ чиновъ, обращавшихся къ содѣйствію Комитета по пріисканію мѣстъ воинскимъ чинамъ, пострадавшимъ въ войнѣ съ Японіей. 6 Дек. 1907 г. І. І. былъ призванъ на постъ товарища Министра Финансовъ, съ возложеніемъ на него непосредственнаго завѣдыванія Главнымъ Управленіемъ неокладныхъ Сборовъ и казенной продажи питей, съ представленіемъ ему, въ порядкѣ завѣдыванія онымъ, всѣхъ правъ, должности Начальника названнаго Управленія присвоенныхъ, и съ оставленіемъ въ званіи Сенатора, а 1 Февраля 1914 г. онъ былъ назначенъ членомъ Государственнаго Совѣта. Въ Государственномъ Совѣтѣ І. І. примкнулъ къ группѣ центра.

Инженеръ-генералъ

Николай Павловичъ ПЕТРОВЪ.

Н. П. Петровъ.

Извѣстный русскій ученый, военный инженеръ Н. П. Петровъ родился 1 Мая 1836 г. По окончаніи курса въ Константиновскомъ корпусѣ, онъ поступилъ въ Николаевскую инженерную академію, которую и окончилъ въ 1857 г. по первому разряду, былъ оставленъ при инженерномъ училищѣ репетиторомъ по математикѣ, а черезъ 2 года утвержденъ былъ учителемъ. Будучи еще въ академіи, Н. П. избралъ своей спеціальностью математику и механику. Онъ слушалъ въ Петроградскомъ педагогическ. институтѣ лекціи знаменитаго М. В. Остроградскаго и въ технологическомъ институтѣ—лекціи по механикѣ; вскорѣ Н. П. уже спроектировалъ машины для перестраивавшагося тогда охтенскаго порохового завода. Въ 1867 г. назначенъ адъюнктъ-профессоромъ академіи по механикѣ, а въ слѣдующемъ году переведенъ въ военные инженеры. Въ 1872 г. ему предложена была профессура въ петроградскомъ технологическомъ институтѣ, по каоедрѣ подвижного состава ж. д., въ 1877 г. онъ утвержденъ былъ профессоромъ академіи по строительной механикѣ. Въ 1886 г. назначенъ членомъ особаго отдѣла ученаго комитета министерства народнаго просвѣщенія по техническому и профессіональному образованію и вскорѣ—предсѣдателемъ отдѣла техническихъ при департаментѣ ж. д., совѣщаній. Въ 1887 г. утвержденъ въ званіи заслуженнаго профессора академіи, вскорѣ назначенъ былъ предсѣдателемъ временнаго управленія казенныхъ ж. д., и одновременно состоялъ директоромъ департамента ж. д., но вскорѣ оставилъ эти должности, въ виду назначенія его предсѣдателемъ вновь организованнаго, при его ближайшемъ участіи, инженернаго совѣта м. п. с Въ Сентябрѣ того же года Н. П. назначенъ былъ товарищемъ министра п. с. Когда въ 1895 г. открыла свои дѣйствія особая комиссія для изслѣдованія на мѣстѣ хода работъ по сооруженію сибирской ж. д., Н. П. назначенъ былъ ея предсѣдателемъ. Въ 1900 г. Н. П. назначенъ членомъ Государственнаго Совѣта, съ производствомъ въ инженеръ-генералы. Съ 1907 по 1915 годъ былъ предсѣдателемъ Второго Департамента Государственнаго Совѣта. Въ 1901 и 1904 гг. Н. П. предсѣдательствовалъ на съѣздахъ русскихъ дѣятелей по воднымъ путямъ; Съ 1908 по 1913 былъ предсѣдателемъ особой Высочайше учрежденной Высшей Комиссіи для всесторонняго изслѣдованія ж. д. дѣла въ Россіи и въ трудахъ этой Комиссіи помѣстилъ 18 собственныхъ изслѣдованій по разнымъ частямъ хозяйствъ и техники нашихъ дорогъ. Какъ ученый инженеръ-техникъ, Н. П. извѣстенъ не только у насъ въ Россіи, но и за границей Его спеціальный трудъ: «Треніе въ машинахъ и вліяніе на него смазывающихъ жидкостей» переведенъ по англійскій, итальянскій, нѣмецкій и французскій языкъ. Не менѣе цѣнны его труды: «О непрерывныхъ тормазныхъ системахъ», «Практическіе результаты опытовъ въ гидродинамической теоріи тренія машинъ, въ примѣненіи ихъ къ желѣзнымъ дорогамъ и бумагопрядильнямъ» и мн. др. Въ его брошюрѣ: «Нужна ли матеріальная помощь ученымъ трудамъ профессоровъ техническихъ школъ» выясняются многія его выдающіяся работы по различнымъ техническимъ вопросамъ. Въ настоящее время Н. П. готовитъ къ выпуску въ свѣтъ новое сочиненіе: «Напряженіе въ рельсахъ отъ изгибовъ въ вертикальной плоскости и вѣроятность опредѣленія этихъ напряженій опытомъ». Всего у Н. П. до 70 ученыхъ трудовъ.

Н. Н. Покровскій.

Тайный Совѣтникъ

Николай Николаевичъ ПОКРОВСКІЙ.

Н. Н. Покровскій родился въ 1865 г. въ Петроградѣ. Высшее образованіе получилъ на юридическомъ факультетѣ Московскаго и Петроградскаго Университетовъ. По окончаніи курса со степенью кандидата, онъ поступилъ, въ 1889 г., на службу въ департаментъ окладныхъ сборовъ Министерства Финансовъ, откуда въ 1893 г. перешелъ въ канцелярію комитета Министровъ, гдѣ прослужилъ начальникомъ отдѣленія до 1899 г., когда вернулся въ департаментъ окладныхъ сборовъ вице-директоромъ. Въ 1903 г. Н. Н. былъ назначенъ и. д. статсъ-секретаря Департамента Промышленности, Наукъ и Торговли Государственнаго Совѣта, а въ 1904 г.—статсъ-секретаремъ Департамента Государственной Экономіи, вслѣдъ затѣмъ, въ томъ же 1904 г., послѣ назначенія Министромъ Финансовъ В. Н. Коковцова, онъ вторично вернулся въ Министерство Финансовъ на должность директора департамента окладныхъ сборовъ, а въ 1906 г. былъ назначенъ Товарищемъ Министра Финансовъ, завѣдующимъ преимущественно дѣлами этого департамента. За время пребыванія Н. Н. въ двухъ послѣднихъ должностяхъ, подъ ближайшимъ его руководствомъ выработанъ былъ рядъ законопроектовъ о реформахъ въ прямомъ обложеніи и въ области кредитныхъ установленій (о введеніи подоходнаго налога, о преобразованіи налоговъ съ городскихъ недвижимыхъ имуществъ и промысловыхъ и наслѣдственныхъ пошлинъ, о преобразованіи податной инспекціи, о финансированіи земствъ и городовъ, объ учрежденіи кассы земскаго и городского кредита, о реформѣ государственнаго страхованія, по Крестьянскому Банку и др.). Въ обсужденіи этихъ проектовъ Н. Н. принималъ постоянное участіе, какъ въ Комиссіяхъ, такъ и въ Общемъ Собраніи Государственной Думы и Государственнаго Совѣта. Нѣкоторые изъ нихъ получили уже силу закона. 1 Февраля 1914 г. Н. Н. Всемилостивѣйше повелѣно быть Членомъ Государственнаго Совѣта, но до 27 Іюня 1914 г. онъ продолжалъ, по Высочайшему повелѣнію, исполнять обязанности Товарища Министра Финансовъ; къ присутствованію же въ Государственномъ Совѣтѣ и Членомъ Второго Департамента Государственнаго Совѣта назначенъ съ 1 Января 1915 г. Независимо отъ этого Н. Н. состоитъ Товарищемъ Предсѣдателя Романовскаго Комитета, членомъ Верховнаго Совѣта по призрѣнію семей лицъ, призванныхъ на войну, и Членомъ Совѣта Попечительства объ охранѣ материнства и младенчества.

Х. Х. Роопъ.

Генералъ-отъ-инфантеріи

Христофоръ Христофоровичъ

РООПЪ.

Извѣстный боевой генералъ Х. Х. Роопъ, изъ дворянъ Московской губ., родился 1-го мая 1831 г. Первоначальное военное образованіе получилъ въ 1-омъ кадетскомъ корпусѣ, откуда былъ выпущенъ прапорщикомъ въ л.-гв. конно-гренадерскій полкъ въ 1849 г. и, вмѣстѣ съ полкомъ, принималъ участіе въ походахъ къ Западнымъ предѣламъ Имперіи, во время военныхъ дѣйствій съ Венгріей. Въ 1854 г. Х. Х. окончилъ академію генеральнаго штаба, назначенъ былъ въ штабъ Е. И. В. Наслѣдника Цесаревича, главнокомандующаго гвардейскимъ и гренадерскимъ корпусами, и, по случаю открытія военныхъ дѣйствій съ Англіей, Франціей и Турціей, находился въ составѣ оборонительныхъ отрядовъ для обезпеченія безопасности береговъ Балтійскаго моря. Въ 1858 г. Х. Х. назначенъ былъ начальникомъ штаба I-ой пѣхотной гвардейской дивизіи, въ 1863 г., за отличіе по службѣ, произведенъ былъ въ генералъ-маіоры и въ слѣдующемъ году назначенъ былъ начальникомъ штаба Харьковскаго военнаго округа. Въ послѣдней должности Х. Х. пробылъ всего одинъ годъ, а затѣмъ былъ переведенъ въ Москву, для особыхъ порученій при командующемъ войсками Московскаго военнаго округа. Здѣсь онъ скоро получаетъ должность начальника штаба Московскаго военнаго округа, а въ 1875 г.—начальника I-ой гренадерской дивизіи. Во время русско-турецкой войны 1877—1878 г.г. Х. Х. принималъ дѣятельное участіе во многихъ дѣлахъ и сраженіяхъ, неоднократно отличился и былъ награжденъ: за разбитіе арміи Мухтара-Паши на Аладжинскихъ высотахъ—золотой шпагой, украшенной брилліантами, съ надписью «за храбрость» и за штурмъ крѣпости Карсъ и взятіе въ плѣнъ 12.000 человѣкъ—орденомъ св. Георгія 3-ей степени. По окончаніи войны Х. Х. былъ назначенъ командиромъ 6-го армейскаго корпуса. Въ память его боевыхъ заслугъ въ войну 1877—78 г.г. было приказано фортъ «Тихъ-Тепе» назвать фортомъ «Роопъ». Въ 1883 г. Р. назначенъ былъ временнымъ одесскимъ генералъ-губернаторомъ и командующимъ войсками одесскаго военнаго округа, черезъ 2 года получилъ чинъ генералъ-отъ-инфантеріи, а въ 1889 г., по уничтоженіи Одесскаго генералъ-губернаторства, удостоенъ былъ Высочайшаго Рескрипта. Членомъ Государственнаго Совѣта Х. Х. состоитъ съ 1890 г. Въ 1909 г. исполнилось 60-тилѣтіе служенія его въ офицерскихъ чинахъ. Съ 1900 г. Х. Х. состоитъ товарищемъ предсѣдателя общества спасанія на водахъ. Съ 1895 по 1899 г. онъ состоялъ президентомъ одесскаго о-ва исторіи и древностей. Имѣетъ знакъ отличія безпорочной службы за 60 лѣтъ. Въ Государственномъ Совѣтѣ Х. Х. числится безпартійнымъ.

С. В. Рухловъ.

Статсъ-Секретарь, Дѣйствительный Тайный Совѣтникъ.

Сергѣй Васильевичъ

РУХЛОВЪ,

Министръ Путей Сообщенія.

С. В. Рухловъ родился въ 1853 г. По окончаніи курса въ Вологодской гимназіи поступилъ въ Спб. университетъ, курсъ котораго окончилъ кандидатомъ правъ. Началъ службу въ министерствѣ внутреннихъ дѣлъ. При М. Н. Галкинѣ-Врасскомъ онъ былъ инспекторомъ Главнаго тюремнаго управленія и принялъ дѣятельное участіе въ коренномъ преобразованіи тюремной части Имперіи. Ему пришлось лично ознакомиться съ положеніемъ тюремъ и съ матеріальнымъ положеніемъ служащихъ по этому вѣдомству. При его содѣйствіи улучшено санитарное состояніе тюремъ, введенъ законъ объ обязательномъ трудѣ арестантовъ и учреждены губернскія тюремныя инспекціи во многихъ губерніяхъ. Затѣмъ С. В. перешелъ въ Государств. канцелярію, гдѣ и провелъ большую часть своей дѣятельности, въ качествѣ статсъ-секретаря Государственнаго Совѣта. Въ 1903 г. онъ получилъ назначеніе на постъ товарища Главноуправляющаго торговымъ мореходствомъ и явился ближайшимъ помощникомъ и сотрудникомъ Главноуправляющаго Е. И. В. Великаго Князя Александра Михаиловича. Его главныя заботы были направлены на развитіе русскаго коммерческаго мореходства. Въ началѣ русско-японской войны, въ 1904 г., С. В. пришлось много поработать по снаряженію судовъ коммерческаго флота для военныхъ цѣлей. Когда морская война обнаружила слабыя стороны нашего флота и вызвала общественный подъемъ и желаніе общества содѣйствовать добровольными пожертвованіями развитію морского могущества Россіи, С. В. былъ однимъ изъ иниціаторовъ образованія россійскаго морского союза и былъ избранъ его первымъ предсѣдателемъ. Морской союзъ дѣятельно работалъ подъ его руководительствомъ по разрѣшенію важныхъ вопросовъ возобновленія нашихъ морскихъ силъ, усиленія коммерческаго флота и вообще по возбужденію общественнаго интереса къ морскому дѣлу. По образованіи въ 1905 г. министерства торговли и промышленности и по сліяніи управленія торговымъ мореходствомъ съ новымъ министерствомъ, С. В. былъ назначенъ членомъ Государственнаго Совѣта и особенно дѣятельное участіе принялъ во второмъ департаментѣ Совѣта. Когда, въ началѣ 1908 г., образовывался всероссійскій національный союзъ, С. В., будучи убѣжденнымъ націоналистомъ и горячимъ поборникомъ идеи «Россія для русскихъ», явился однимъ изъ учредителей союза и былъ избранъ его первымъ предсѣдателемъ. 29 Января 1909 г. С. В. былъ призванъ на постъ Министра Путей Сообщенія и по прежнему продолжаетъ предсѣдательствовать въ обществѣ вспомоществованія вологжанамъ въ Петроградѣ. Явившись главнымъ руководителемъ путейскаго вѣдомства, С. В. обратилъ особое вниманіе на борьбу съ хищеніями въ этомъ вѣдомствѣ. Его вступительная министерская рѣчь явилась филиппикой противъ путейскихъ злоупотребленій, и онъ въ первое время своего управленія министерствомъ назначилъ ревизію всѣхъ разнообразныхъ руководящихъ органовъ сложнаго путейскаго дѣла. С. В. состоитъ почетнымъ гражданиномъ своего родного города Вологды и почетнымъ мировымъ судьей по Вологодскому уѣзду.

Гофмейстеръ

Сергѣй Дмитріевичъ САЗОНОВЪ,

Министръ Иностранныхъ Дѣлъ.

С. Д. Сазоновъ.

Дворянинъ Рязанской губерніи (принадлежитъ къ древнему дворянскому роду), С. Д. Сазоновъ родился 29 Іюля 1860 г. По окончаніи курса наукъ въ Императорскомъ Александровскомъ Лицеѣ съ чиномъ IX-го класса, поступилъ 30 Мая 1883 г. на службу въ Министерство Иностранныхъ Дѣлъ, съ переводомъ черезъ годъ въ Канцелярію Министерства, откуда, будучи 2-мъ Секретаремъ, назначенъ 3 Октября 1890 года 2-мъ Секретаремъ Императорскаго Посольства въ Лондонѣ, а 31 Іюля 1894 г. Секретаремъ Императорской Миссіи при Св. Престолѣ. Находясь въ этой должности, С. Д. былъ пожалованъ въ званіе Камергера Высочайшаго Двора и, за отсутствіемъ Министра Резидента, управлялъ дѣлами Миссіи въ 1902 г. 12 Іюня 1904 г. С. Д. былъ назначенъ Совѣтникомъ Посольства въ Лондонѣ, гдѣ также управлялъ Посольствомъ, 3 Марта 1906 г. назначенъ Министромъ Резидентомъ при Его Святѣйшествѣ Папѣ Римскомъ, а въ 1907 году повелѣно ему лично пользоваться званіемъ Чрезвычайнаго Посланника и Полномочнаго Министра. 26 Мая 1909 года С. Д. назначенъ былъ Товарищемъ Министра Иностранныхъ Дѣлъ. Занимая этотъ постъ С. Д. былъ пожалованъ въ должность Гофмейстера и неоднократно удостоивался Высочайшихъ благодарностей за отличное управленіе Министерствомъ. 8 Ноября 1910 года онъ былъ призванъ на отвѣтственный постъ Министра Иностранныхъ Дѣлъ и 6 Декабря пожалованъ въ Гофмейстеры. 1 Января 1913 г. С. Д. назначенъ былъ Членомъ Государственнаго Совѣта, съ сохраненіемъ за нимъ портфеля Министра Иностранныхъ Дѣлъ. 3 Іюня 1913 г., во время Балканскаго кризиса, его государственная дѣятельность получила Высочайшее одобреніе, выраженное въ Высочайшемъ рескриптѣ.

На историческомъ засѣданіи 4-ой Государственной Думы, созванномъ для обсужденія нѣкоторыхъ государственныхъ вопросовъ, связанныхъ съ войной съ Германіей и Австріей, въ концѣ іюля 1914 г., С. Д., съ полнымъ сознаніемъ своего долга, обрисовалъ событія, предшествовавшія войнѣ, познакомилъ Г. Думу съ тѣми мѣрами, которыя своевременно имъ предпринимались для предотвращенія войны. Вся Г. Дума, безъ различія партій и направленій, какъ одинъ человѣкъ, привѣтствовала С. Д. Сазонова и шумной овацією одобрила его дѣйствія, какъ руководителя русской внѣшней политики. Одобрилъ его политику и Гос. Совѣтъ, гдѣ С. Д. повторилъ свою рѣчь, сказанную въ Гос. Думѣ.

А. Д. Самаринъ.

Въ должности Егермейстера,
дѣйствительный статскій совѣтникъ

Александръ Дмитріевичъ
САМАРИНЪ.

Почетный опекунъ Совѣта по Московскому Присутствію, потомственный дворянинъ Московской губерніи (родъ Самариныхъ весьма старинный, давшій отечеству много выдающихся государственныхъ ученыхъ и общественныхъ дѣятелей) А. Д. Самаринъ родился въ 1872 г. Образованіе получилъ въ Московскомъ университетѣ, курсъ наукъ котораго окончилъ по историко-филологическому факультету. По окончаніи университета А. Д. поступилъ на военную службу, въ 1891 г., прапорщикомъ полевой пѣшей артиллеріи. Въ 1893 г. онъ вышелъ въ запасъ, начавъ службу по вѣдомству Министерства Внутреннихъ Дѣлъ, въ качествѣ земскаго начальника Бронницкаго у., Московской губ. Въ 1899 г. А. Д. оставилъ государственную службу по назначенію и посвятилъ себя общественной дѣятельности въ родной губерніи. Онъ былъ избранъ въ Богородскіе уѣздные предводители дворянства. Въ этой должности А. Д. пробылъ до 1908 г., когда былъ избранъ въ Московскіе губернскіе предводители дворянства. Въ послѣдней должности А. Д. вскорѣ завоевалъ себѣ широкія симпатіи среди русскаго дворянства. Его вліяніе ярко сказалось на съѣздѣ объединенныхъ дворянъ 1912 г., гдѣ онъ объединилъ вокругъ себя самые непримиримые элементы, создавъ общность интересовъ. А. Д. хорошій ораторъ. Въ Сентябрѣ 1912 г., во время торжественныхъ празднествъ въ Москвѣ 100-лѣтія отечественной войны. А. Д. Самаринъ былъ назначенъ членомъ Государственнаго Совѣта. Въ Государственномъ Совѣтѣ А. Д. примкнулъ къ группѣ правыхъ.

А. Д. Самаринъ состоитъ почетнымъ членомъ Елизаветинскаго благотворительнаго общества въ Москвѣ и Московской губ.

Когда начались военныя дѣйствія Россіи съ Германіей и Австріей, А. Д. былъ приглашенъ Главнымъ Управленіемъ Краснаго Креста къ участію въ Исполнительной Комиссіи по подачѣ помощи больнымъ и раненымъ воинамъ и вскорѣ назначенъ Главноуполномоченнымъ Краснаго Креста по эвакуаціи во внутренніе раіоны Имперіи.

Тайный Совѣтникъ

Сергѣй Ивановичъ ТИМАШЕВЪ.

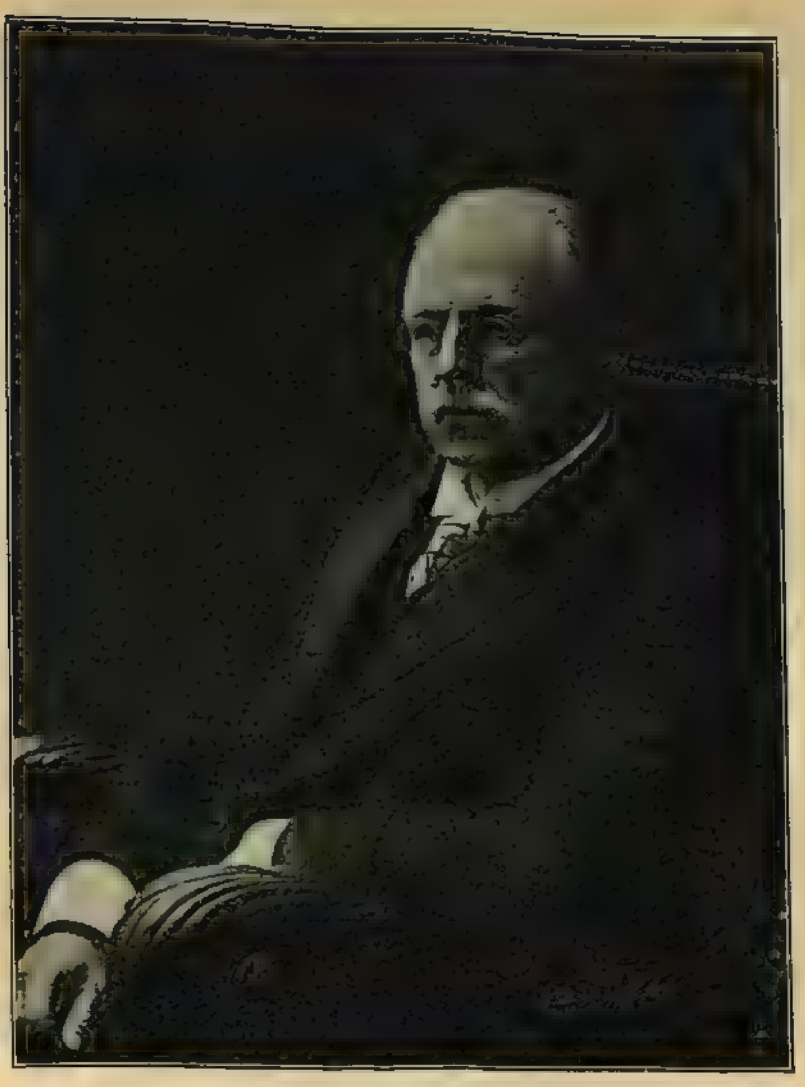

С. И. Тимашевъ.

Потомственный дворянинъ Астраханской губерніи С. И. Тимашевъ родился въ 1858 г. Образованіе получилъ въ Императорскомъ Александровскомъ Лицеѣ, курсъ наукъ котораго окончилъ въ 1878 г. съ большой золотой медалью. Государственную службу началъ въ томъ же году въ Государственной Канцеляріи, откуда въ слѣдующемъ году перешелъ въ Правительствующій Сенатъ. Въ 1882 г. С. И. отправился за границу для пополненія своего образованія и въ университетахъ Берлина, Вѣны и Гейдельберга изучалъ финансовыя и экономическія науки. Въ 1884 г. бывшій Министръ Финансовъ, Н. Х. Бунге пригласилъ С. И. на службу въ Министерство Финансовъ, гдѣ онъ былъ назначенъ чиновникомъ особыхъ порученій. Въ 1886 г. С. И. занялъ должность Начальника Отдѣленія Департамента Торговли и Мануфактуръ и, занимая ее въ теченіе 6-ти лѣтъ, близко ознакомился съ торгово-промышленными нуждами страны Въ 1892 г. С. И. назначенъ былъ Вице-Директоромъ Особой Канцеляріи по кредитной части, черезъ годъ, при С. Ю. Витте, Товарищемъ Управляющаго Государственнымъ Банкомъ. Подъ его непосредственнымъ руководствомъ выработана была большая часть наказовъ и правилъ по новымъ операціямъ Государственнаго Банка, разработанъ проектъ правилъ по возложенію простѣйшихъ банковыхъ операцій на казначейства, составленъ проектъ измѣненій устава Государственнаго Банка въ связи съ производившейся въ то время денежной реформой и др. По иниціативѣ С. И., Государственный Банкъ первымъ пришелъ на помощь сельскимъ хозяевамъ по реализаціи богатаго урожая, бывшаго въ то время. Ссудами подъ хлѣбъ С. И. помогъ удержать паденіе цѣнъ на хлѣбъ. Въ особенности много трудовъ пришлось положить С. И. по управленію Банкомъ въ трудное и отвѣтственное время войны съ Японіей и послѣдовавшихъ, затѣмъ, внутреннихъ неурядицъ. За означенные труды онъ былъ награжденъ орденомъ Св. Владиміра 2-й степени. Въ 1909 г. С. И. назначенъ былъ членомъ Комитета Финансовъ и одновременно состоялъ членомъ Комитета по землеустроительнымъ дѣламъ и Совѣта по дѣламъ страхованія доходовъ и капиталовъ.

По выходѣ въ отставку В. И. Тимирязева, 5 Ноября 1909 года С. И. призванъ былъ на постъ Министра Торговли и промышленности. Въ Декабрѣ 1911 года С. И. назначенъ Членомъ Государственнаго Совѣта, съ сохраненіемъ за нимъ портфеля Министра Торговли и Промышленности. Въ 1913 г., за свою плодотворную и полезную дѣятельность на посту Министра Торговли и Промышленности, С. И. удостоился Высочайшей признательности. Въ 1914 г. ему Всемилостивѣйше разрѣшено принять званіе почетнаго гражданина городовъ Ейска и Екатеринбурга. Въ Февралѣ 1915 г. С. И. оставилъ постъ Министра Торговли и Промышленности и назначенъ къ присутствованію въ Гос. Совѣтѣ на 1915 г.

А. Ф. Треповъ.

Егермейстеръ, Сенаторъ

Александръ Федоровичъ ТРЕПОВЪ.

Потомственный дворянинъ Полтавской губерніи А. Ф. Треповъ родился въ 1862 г. Образованіе получилъ въ Пажескомъ Его Величества корпусѣ, откуда былъ выпущенъ въ 1880 г. прапорщикомъ въ Л.-Гв. Егерскій полкъ. Въ 1883 г. А. Ф. былъ, въ чинѣ поручика, назначенъ адъютантомъ при командирѣ 12 армейскаго корпуса. Въ 1889 г. А. Ф. вышелъ въ отставку по случаю назначенія его Сквирскимъ уѣзднымъ предводителемъ дворянства. Въ концѣ того же года онъ былъ назначенъ чиновникомъ особыхъ порученій при Министрѣ Внутреннихъ Дѣлъ, но въ 1892 г. былъ освобожденъ отъ этой должности по случаю избранія его въ Переяславскіе уѣздные предводители дворянства. Будучи еще въ 1895 г. причисленъ къ Государственной Канцеляріи, А. Ф. въ 1897 г. былъ назначенъ старшимъ дѣлопроизводителемъ означенной канцеляріи по отдѣлу законовъ, черезъ 2 года занялъ должность помощника статсъ-секретаря Государственнаго Совѣта, въ 1902 г. за дѣятельное и полезное участіе въ работахъ по дѣлопроизводству Особаго Совѣщанія по дѣламъ дворянскаго сословія награжденъ былъ чиномъ дѣйствительнаго статскаго совѣтника, въ 1905 г. назначенъ былъ управляющимъ дѣлами Алексѣевскаго Главнаго Комитета по призрѣнію дѣтей лицъ, погибшихъ въ войну съ Японіей, съ оставленіемъ въ занимаемой должности, въ томъ же году по Высочайшему повелѣнію принималъ участіе въ дѣлопроизводствѣ Высочайше образованнаго подъ Личнымъ Его Императорскаго Величества предсѣдательствомъ Совѣщанія по обсужденію предначертаній, указанныхъ въ Высочайшемъ рескриптѣ 18 февраля 1905 г., а также въ дѣлопроизводствѣ по Совѣщанію также подъ личнымъ предсѣдательствомъ Государя Императора для разсмотрѣнія предложенія Совѣта Министровъ о способахъ осуществленія Высочайшихъ предуказаній, возвѣщенныхъ въ пунктѣ 2 манифеста 17 окт. 1905 г. 6 дек. 1905 г. А. Ф. былъ пожалованъ въ Егермейстеры Высочайшаго Двора, а въ 1906 г. былъ снова привлеченъ къ участію въ дѣлопроизводствѣ Совѣщанія подъ Личнымъ Государя Императора предсѣдательствомъ для разсмотрѣнія предположенныхъ въ учрежденіяхъ Государственнаго Совѣта Гос. Думы измѣненій, а также въ Совѣщаніи по разсмотрѣнію проекта основныхъ законовъ. Въ томъ же году А. Ф. былъ командированъ по Высочайшему повелѣнію заграницу для собиранія точныхъ данныхъ о примѣняемыхъ на практикѣ правилахъ внутренняго распорядка въ законодательныхъ установленіяхъ главнѣйшихъ Европейскихъ государствъ. По этому вопросу имъ былъ изданъ особый сборникъ, послужившій матеріаломъ для составленія наказа Государственнаго Совѣта. Вскорѣ по возвращеніи въ Россію А. Ф. былъ назначенъ Сенаторомъ, присутствующимъ въ I департаментѣ Правительствующаго Сената и Членомъ Алексѣевскаго Главнаго Комитета, а 1 января 1914 г. – присутствующимъ членомъ Государственнаго Совѣта. Въ Государственномъ Совѣтѣ А. Ф. примкнулъ къ группѣ правыхъ. Въ 1913 году назначенъ Членомъ Совѣта Дома Призрѣнія душевнобольныхъ, учрежденнаго Императоромъ Александромъ III и съ 20 ноября 1914 года исполняетъ обязанности Попечителя названнаго Дома.

Генералъ-Адъютантъ,
Генералъ-отъ-кавалеріи

Федоръ Федоровичъ
ТРЕПОВЪ.

Ф. Ф. Треповъ.

Ф. Ф. Треповъ, по происхожденію дворянинъ С.-Петербургской губ., родился въ 1854 г. Воспитаніе получилъ въ Пажескомъ корпусѣ, зачисленъ былъ, 13 лѣтъ отъ роду, въ пажи ко Двору и въ службу вступилъ въ 1873 году въ лейбъ-гвардіи Конный полкъ въ чинѣ корнета. Въ 1877 году онъ былъ командированъ на Кавказъ въ дѣйствующую армію, принималъ участіе въ дѣлахъ противъ турокъ въ Азіатской Турціи, неоднократно отличился и за храбрость былъ награжденъ орденами: св. Анны 3 ст. съ мечами и бантомъ, св. Владиміра 4 ст. съ мечами и бантомъ и св. Станислава 2 ст. съ мечами и произведенъ въ чинъ маіора. Въ 1878 г. Ф. Ф. былъ командированъ въ распоряженіе русскаго комиссара въ Болгарію, гдѣ былъ назначенъ оберъ-офицеромъ для особыхъ порученій при командовавшемъ оккупаціонными войсками въ княжествѣ Болгарскомъ. По возвращеніи въ Россію, онъ былъ командированъ въ распоряженіе временнаго Харьковскаго генералъ-губернатора, а черезъ два года назначенъ былъ состоять при министрѣ внутреннихъ дѣлъ съ откомандированіемъ, въ качествѣ военнаго чиновника особыхъ порученій, въ распоряженіе Кіевскаго, Подольскаго и Волынскаго генералъ-губернатора. Въ 1892 году Ф. Ф. былъ назначенъ вице-губернаторомъ Уральской области, а черезъ 2 года—Вятскимъ губернаторомъ. Въ должности послѣдняго онъ пробылъ полтора года, затѣмъ послѣдовательно занималъ посты Волынскаго и, въ 1898 г., Кіевскаго губернаторовъ. Въ 1903 году Ф. Ф. назначается Сенаторомъ. Когда началась въ 1904 г. русско-японская война Ф. Ф. принималъ дѣятельное участіе въ образованной при главномъ управленіи Россійскаго об-ва Краснаго Креста исполнительной комиссіи по подачѣ помощи больнымъ и раненымъ на Дальнемъ Востокѣ русскихъ воинамъ, а 10 февраля того же года назначенъ былъ главноуполномоченнымъ об-ва Краснаго Креста. Черезъ нѣкоторое время по прибытіи въ дѣйствующую армію, ему повелѣно было быть начальникомъ санитарной части Манчжурской арміи. Благодаря энергичной дѣятельности Ф. Ф., санитарная часть нашихъ войскъ на Дальнемъ Востокѣ была поставлена блестяще, что способствовало отсутствію въ войскахъ эпидемическихъ заболѣваній. За отличіе по службѣ и въ дѣлахъ противъ японцевъ, Ф. Ф., награжденъ былъ золотымъ оружіемъ съ надписью „за храбрость“ и орденами: св. Владиміра 2 ст. съ мечами и Бѣлаго орла съ мечами. Членомъ Государственнаго Совѣта Ф. Ф. состоитъ съ 15-го ноября 1905 г. Съ 1906 г. онъ предсѣдательствуетъ въ комиссіи по реорганизаціи санитарнаго дѣла въ арміи и состоитъ вице-предсѣдателемъ комитета для пріисканія мѣстъ лицамъ, на войнѣ съ Японіей пострадавшимъ. Ф. Ф. Треповъ состоитъ почетнымъ гражданиномъ гг. Вятки, Житоміра и Кіева и почетнымъ мировымъ судьей Кіевскаго округа. Въ 1908 г. Ф. Ф. назначенъ былъ Кіевскимъ, Подольскимъ и Волынскимъ генералъ-губернаторомъ, каковой постъ занималъ по 1914 г., когда былъ назначенъ помощникомъ Верховнаго Начальника Санитарной и эвакуаціонной части Его Императорскаго Высочества Принца Александра Петровича Ольденбургскаго. Отъ этой должности Ф. Ф. былъ освобожденъ въ декабрѣ 1914 г., съ назначеніемъ къ присутствованію на 1915 г., въ Государственномъ Совѣтѣ. Въ Гос. Совѣтѣ Ф. Ф. примкнулъ къ группѣ безпартійной.

Б. В. Штюрмеръ.

Гофмейстеръ

Борисъ Владиміровичъ ШТЮРМЕРЪ.

Дворянинъ-землевладѣлецъ Бѣжецкаго уѣзда Тверской губ. Б. В. Штюрмеръ родился 15 іюля 1848 г. Высшее образованіе получилъ въ Петроградскомъ университетѣ, въ которомъ кончилъ курсъ въ 1872 г., со степенью кандидата правъ. Его кандидатская диссертація «О правѣ обычномъ» была отмѣчена почетнымъ отзывомъ. Службу началъ въ 1-мъ департаментѣ Прав. Сената, гдѣ три года работалъ подъ начальствомъ оберъ-прокурора А. А. Половцева. Въ 1875 г. перешелъ въ департаментъ министерства юстиціи, гдѣ служилъ при директорахъ В. С. Адамовѣ и Н. А. Манассеинѣ, въ уголовномъ отдѣленіи. Въ 1878 г. Б. В. былъ опредѣленъ за оберъ-прокурорскій столъ въ Сенатъ по департаменту герольдіи и одновременно занялъ должность по министерству Императорскаго Двора въ церемоніальной экспедиціи, которая находилась въ его завѣдываніи въ теченіе 14 лѣтъ. Кромѣ того, онъ принималъ участіе въ этотъ періодъ въ качествѣ представителя придворнаго вѣдомства въ разныхъ комиссіяхъ. При торжествахъ Священнаго Коронованія въ Бозѣ почившаго Императора Александра III, Б. В. управлялъ канцеляріей верховнаго церемоніймейстера графа Палена. Какъ землевладѣлецъ Тверской губ., онъ принималъ дѣятельное участіе въ качествѣ гласнаго въ земскихъ собраніяхъ Бѣжецкаго и Кашинскаго уѣздовъ, а также Тверского губернскаго. Когда въ 1892 г. Тверскимъ губернскимъ земскимъ собраніемъ не было избрано кандидата на должность предсѣдателя губернской земской управы и впервые пришлось прибѣгнуть къ замѣщенію этой должности по назначенію, выборъ правительства остановился на Б. В., который на губернскомъ земскомъ собраніи въ гор. Твери совмѣстилъ, по запискамъ, наибольшее число избирательныхъ голосовъ, на должность предсѣдателя губернской земской управы. Сложныя обязанности, сопряженныя съ этой должностью, Б. В. несъ въ теченіе трехъ лѣтъ при единодушной поддержкѣ всего состава Тверского губернскаго земскаго собранія. Въ 1894 г. Б. В. былъ назначенъ Новгородскимъ губернаторомъ. Въ 1896 г. находился въ числѣ лицъ, принимавшихъ ближайшее участіе въ исполненіи церемоніаловъ и торжествъ при Священномъ Коронованіи нынѣ благополучно царствующаго Государя Императора Николая II. Въ томъ же году Б. В. былъ назначенъ Ярославскимъ губернаторомъ. Въ 1900 г. подъ его предсѣдательствомъ велись въ Ярославлѣ занятія перваго областного археологическаго съѣзда изслѣдователей исторіи и древностей Ростова-Суздальскаго, а во 1902 г. онъ былъ предсѣдателемъ второго областного съѣзда въ Твери. Въ 1902 г. былъ переведенъ директоромъ департамента общихъ дѣлъ Министерства Внутреннихъ Дѣлъ. По оставленіи Б. В. Ярославской губ., онъ былъ избранъ почетнымъ гражданиномъ городовъ: Ярославля, Углича и Любима и былъ принятъ въ составъ Ярославскаго дворянства. Въ должности директора департамента общихъ дѣлъ онъ явился однимъ изъ ближайшихъ сотрудниковъ министра внутреннихъ дѣлъ въ трудахъ по преобразованію губернскихъ установленій и по разработкѣ вопросовъ, касающихся раскола, съ

положеніемъ котораго Б. В. ознакомился на мѣстѣ въ центрахъ старообрядчествъ губерній Нижегородской и Владимірской. Въ 1903 г. на его долю выпало исполненіе отвѣтственнаго порученія по производству всесторонняго обозрѣнія земскихъ и другихъ соприкасающихся съ дѣятельностью ихъ, учрежденій Тверской губ. Въ 1904 г. Б. В. былъ назначенъ членомъ Государственнаго Совѣта и до его преобразованія присутствовалъ въ департаментѣ законовъ. Въ 1905—6 г.г. онъ принималъ дѣятельное участіе въ трудахъ особаго при Гос. Совѣтѣ совѣщанія по дѣламъ вѣры. По образованіи въ Гос. Совѣтѣ группъ, Б. В. примкнулъ къ группѣ правыхъ. Принималъ дѣятельное участіе въ работахъ многихъ временныхъ комиссій Г. Совѣта и состоитъ членомъ перваго Департамента Гос. Совѣта и членомъ постоянной финансовой комиссіи.

Б. В. состоитъ также: почетнымъ членомъ Имп. Петроградскаго археологическаго института, Тверской, Ярославской, Костромской, Нижегородской и Владимірской архивныхъ комиссій и Имп. православнаго Палестинскаго общества, товарищемъ предсѣдателя Прибалтійскаго православнаго братства, почетнымъ попечителемъ Кашинскаго Алексѣевскаго реальнаго училища и членомъ мн. обществъ, благотворительныхъ и просвѣтительныхъ.

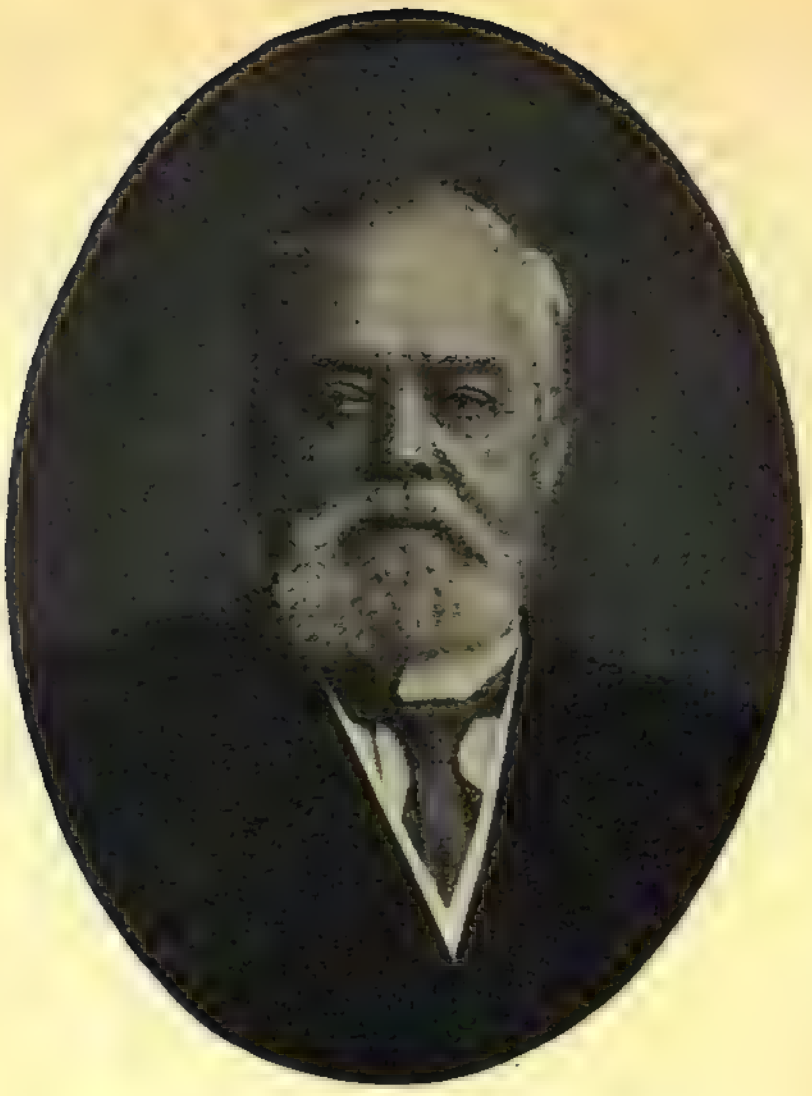

К. С. Немѣшаевъ.

Тайный совѣтникъ

Клавдій Семеновичъ НЕМѢШАЕВЪ.

Инженеръ путей сообщенія К. С. Немѣшаевъ родился въ 1849 году. Образованіе получилъ въ институтѣ путей сообщенія, курсъ наукъ котораго окончилъ по первому разряду. Въ 1871 г. К. С. началъ службу въ качествѣ сверхштатнаго инженера, въ Министерствѣ Путей Сообщенія. Въ 1872 году онъ былъ откомандированъ въ общество Тамбово-Саратовской ж. д., гдѣ прослужилъ два года, а затѣлъ былъ переведенъ на Сестрорѣцкую жел. д. Здѣсь К. С. пробылъ до назначенія штатнымъ инженеромъ VII класса, сначала на Поти-Тифлисскую жел. д., а затѣмъ на Рязанско-Козловскую. Въ 1890 г. К. С. былъ назначенъ начальникомъ службы пути Сызрано-Вяземской ж. д., а въ слѣдующемъ году управляющимъ всей означенной жел. дорогой. Въ это время ему пришлось много поработать по заготовкѣ и перевозкѣ хлѣбныхъ грузовъ для населенія мѣстностей, пострадавшихъ отъ неурожая 1892 г., за что, въ 1894 г., онъ удостоенъ былъ Высочайшей благодарности. Въ 1895 г. К. С. былъ назначенъ Начальникомъ Юго-Западныхъ ж. д., на каковомъ посту и пробылъ до 1899 г., когда переведенъ былъ въ Министерство Путей Сообщенія, въ качествѣ штатнаго инженера VI класса. Въ 1902 г. онъ удостоенъ былъ Высочайшей благодарности за труды по сооруженію Кіевскаго Политехническаго Института. Въ 1904 г. назначенъ былъ членомъ портового Присутствія въ г. Одессѣ и Рени отъ Министерства Путей Сообщенія, а въ 1905 г., Премьеръ-Министромъ, графомъ С. Ю. Витте, былъ призванъ на постъ Министра Путей Сообщенія. Когда въ апрѣлѣ 1906 года былъ сформированъ новый кабинетъ Министровъ во главѣ съ И. Л. Горемыкинымъ, К. С. Немѣшаевъ вышелъ въ отставку и снова получилъ назначеніе на должность Начальника Юго-Западныхъ желѣзныхъ дорогъ, на каковой и пробылъ до 1-го января 1912 года, когда былъ назначенъ членомъ Государственнаго Совѣта. Въ Гос. Совѣтѣ К. С. примкнулъ къ группѣ правыхъ. Принималъ дѣятельное участіе въ работахъ комиссій:—постоянной—финансовой и многихъ временныхъ. К. С. состоитъ, по Высочайшему назначенію, членомъ 2-го Департамента Гос. Совѣта.

Въ октябрѣ 1914 года К. С. былъ назначенъ временнымъ начальникомъ Галиційскихъ желѣзныхъ дорогъ во вновь завоеванномъ нами краѣ, на каковомъ посту пробылъ до марта слѣдующаго года.

Во время пребыванія К. С. Немѣшаева на посту начальника Галиційскихъ желѣзныхъ дорогъ, желѣзнодорожная сѣть увеличилась съ 400 верстъ до 1400 в. Кромѣ того эти дороги обслуживаютъ уже 8.000 вагоновъ, 400 паровозовъ, большія мастерскія, депо и т. под.

За свою дѣятельность въ Галиціи К. С. удостоился Высочайшаго рескрипта слѣдующаго содержанія.—„Клавдій Семеновичъ. Побѣдоносное наступленіе Нашихъ доблестныхъ войскъ въ предѣлы Галиціи выдвинуло настоятельно требовавшій разрѣшенія вопросъ о возстановленіи разрушенныхъ отступавшимъ непріятелемъ въ этомъ краѣ желѣзныхъ

дорогъ и обезпеченіи ихъ связи съ рельсовой сѣтью Имперіи. Осуществленіе этой задачи Я ввѣрилъ въ ваши опытныя руки, возложивъ на васъ временно высшее завѣдываніе галиційскими путями. Нынѣ порученіе Мое вами выполнено съ выдающимся успѣхомъ.

Высоко цѣня понесенные вами на театрѣ военныхъ дѣйствій усилинные труды, Я признаю справедливымъ за таковую патріотическую дѣятельность изъявить вамъ Мою искреннюю признательность".

Верховный Главнокомандующій Великій Князь Николай Николаевичъ удостоилъ его слѣдующаго рескрипта:—„Клавдій Семеновичъ, 25-го октября минувшаго года, вслѣдствіе вашего всеподданнѣйшаго обращенія, Я, по докладу Его Императорскаго Величества, назначилъ васъ временнымъ начальникомъ галиційскихъ желѣзныхъ дорогъ.

„Въ то время дороги Галиціи, только недавно занятыя нашими доблестными войсками послѣ непрерывныхъ боевъ, представляли собой картину полнаго неустройства, а на многихъ участкахъ были и серьезно разрушены отступившимъ противникомъ. Лицу, поставленному во главѣ ихъ, необходимо было располагать особымъ опытомъ и чрезвычайными полномочіями для того, чтобы въ возможно короткій срокъ возстановить разрушенное хозяйство этихъ дорогъ и поставить его на надлежащую высоту для выполненія сложныхъ и отвѣтственныхъ воинскихъ перевозокъ. Избравъ васъ на должность временнаго начальника галиційскихъ дорогъ, Я призналъ соотвѣтственнымъ въ интересахъ дѣла установить для васъ особый порядокъ подчиненности; и „положеніемъ о начальникѣ дорогъ Галиціи" предоставилъ вамъ право по рѣшенію различныхъ вопросовъ организаціоннаго характера.

„Въ настоящее время, какъ Мнѣ доложилъ начальникъ Моего штаба, организація правильной эксплуатаціи дорогъ Галиціи и оборудованіе ихъ необходимыми матеріалами и личнымъ составомъ настолько подвинулись впередъ, что спѣшную работу дорогъ, по выполненію заданій военнаго вѣдомства и обслуживанію въ предѣлахъ необходимости нуждъ мѣстнаго населенія, можно считать вполнѣ обезпеченной.

„Признавая поэтому, что взложенная на васъ задача выполнена вами съ полнымъ успѣхомъ, Я нахожу возможнымъ согласиться на вашу просьбу освободить васъ отъ должности временнаго начальника дорогъ Галиціи и выражаю вамъ искреннюю благодарность за вашу дѣятельность".

Н. А. Маклаковъ.

Гофмейстеръ

Николай Алексѣевичъ

МАКЛАКОВЪ,

Министръ Внутреннихъ Дѣлъ, Главноначальствующій надъ Отдѣльнымъ Корпусомъ Жандармовъ.

Потомственный дворянинъ Московской губерніи Н. А Маклаковъ родился въ 1871 г., 9 Сентября. Образованіе получилъ въ Московскомъ университетѣ, курсъ наукъ котораго окончилъ въ 1893 г., по историко-филологическому факультету. По окончаніи университета, началъ службу по вѣдомству Министерства Финансовъ въ 1894 г., въ качествѣ сверхштатнаго чиновника особыхъ порученій при Московской казенной палатѣ. Черезъ мѣсяцъ онъ былъ назначенъ и. д. податного инспектора Суздальскаго участка, Владимірской губ., въ 1898 г. былъ переведенъ ко Владимірскій участокъ, съ утвержденіемъ въ должности, въ 1900 г. назначенъ былъ начальникомъ отдѣленія Тамбовской казенной палаты, въ 1902 г.—директоромъ Тамбовскаго губернскаго попечительнаго о тюрьмахъ комитета, съ назначеніемъ попечителемъ Александровскаго Нарышкинскаго пріюта для арестантскихъ дѣтей въ г. Тамбовѣ и 24 Марта 1906 г.—управляющимъ Полтавской казенной палатой.—7 Іюня 1909 г. Н. А. переходитъ на службу въ вѣдомство Министерства Внутреннихъ Дѣлъ и назначается и. д. Черниговскаго губернатора. Черезъ полгода онъ утверждается въ этой должности. За два съ половиною года пребыванія на посту Черниговскаго губернатора Н. А. выказалъ выдающіяся администраторскія способности и 16 Декабря 1912 г. былъ призванъ на отвѣтственный постъ Управляющаго Министерствомъ Внутреннихъ Дѣлъ, каковой, послѣ назначенія Министромъ 21 Февраля 1913 г., и занимаетъ по настоящее время. Въ 1913 г., 27 Мая, Н. А. былъ пожалованъ въ Гофмейстеры Высочайшаго Двора, а 21 Января 1915 г. былъ назначенъ Членомъ Государственнаго Совѣта, съ оставленіемъ Гофмейстеромъ и въ должности Министра Внутреннихъ Дѣлъ.

Н. А., кромѣ того, въ настоящее время состоитъ почетнымъ членомъ Черниговскаго отдѣленія попечительства Императрицы Маріи Александровны о слѣпыхъ, общества изученія Олонецкой губерніи, Черниговскаго отдѣленія общества Краснаго Креста, Тамбовской и Тульской губернскихъ ученыхъ архивныхъ комиссій, пожизненнымъ почетнымъ членомъ Черниговскаго губернскаго попечительства дѣтскихъ пріютовъ и членомъ многихъ другихъ просвѣтительныхъ и благотворительныхъ обществъ. Со времени вступленія Н. А. Маклакова на постъ Министра Внутреннихъ Дѣлъ имъ проведено чрезъ законодательныя учрежденія и внесено на ихъ разсмотрѣніе свыше 150 законопроектовъ. Изъ нихъ заслуживаютъ особаго вниманія слѣдующіе: Законъ о распространеніи Городового Положенія 11 Іюня 1892 г., съ нѣкоторыми измѣненіями и дополненіями, на города губерній б. Царства Польскаго; о преобразованіи полиціи въ Имперіи; Проектъ Положенія о поселковомъ управленіи; Проектъ закона о печати и Уставъ о печати; Проектъ Устава земскихъ гужевыхъ дорогъ; о санитарной охранѣ воздуха, почвы, воды и жилищъ; объ увеличеніи окладовъ содержанія служащимъ по вѣдомству почтъ и телеграфовъ на низшихъ должностяхъ; о преобразованіи статистической части Министерства Внутреннихъ Дѣлъ и по проекту Положенія о второй всеобщей переписи населенія Россійской Имперіи; объ Установленіи штатовъ Холмскихъ губернскихъ учрежденій Министерства Внутреннихъ Дѣлъ и Холмской городской полиціи; о преобразованіи учрежденій по воинской повинности; о сектантскихъ общинахъ и религіозныхъ собраніяхъ и др.

Почетный Лейбъ-Хирургъ,
Тайный Совѣтникъ

Георгій Ермолаевичъ

РЕЙНЪ.

Г. Е. Рейнъ.

Академикъ и заслуженный ординарный профессоръ Императорской Военно-медицинской Академіи Г. Е. Рейнъ родился въ 1854 г. Образованіе получилъ въ Императорской Медико-хирургической (нынѣ Военно-медицинской) Академіи, курсъ наукъ которой окончилъ въ декабрѣ 1874 г. съ преміей, занесеніемъ его имени на мраморную доску и золотой медалью за представленное сочиненіе. Будучи оставленъ по конкурсу при Академіи для усовершенствованія на 3 года, Г. Е. избралъ своей спеціальностью акушерство и женскія болѣзни, изучая ихъ подъ руководствомъ проф. А. Я. Красовскаго. Въ 1876 г. онъ защитилъ диссертацію на степень доктора медицины. Въ этомъ же году Г. Е. былъ командированъ на театръ русско-турецкой войны, гдѣ работалъ въ военно-временныхъ госпиталяхъ, въ качествѣ старшаго ординатора-хирурга. По возвращеніи съ театра войны въ 1878 г., Г. Е. возобновилъ свои прерванныя паучныя занятія и работы. Въ 1880 г. Г. Е. былъ избранъ приватъ-доцентомъ Академіи по каѳедрѣ акушерства и женскихъ болѣзней съ клиникой, а въ концѣ этого же года былъ командированъ на 2 года для дальнѣйшаго усовершенствованія заграницу, гдѣ напечаталъ рядъ ученыхъ трудовъ, вышедшихъ изъ лучшихъ лабораторій и институтовъ по анатоміи, гистологіи, физіологіи и эмбріологіи. Затѣмъ онъ посѣтилъ всѣ выдающіяся европейскія акушерскія, гинекологическія и хирургическія клиники того времени. По возвращеніи въ Россію въ 1883 г., Г. Е. былъ избранъ медицинскимъ факультетомъ и совѣтомъ Императорскаго университета Св. Владиміра на каѳедру акушерства и женскихъ болѣзней въ Кіевскомъ университетѣ. Здѣсь протекло 17 лѣтъ научной и преподавательской дѣятельности Г. Е. Рейна. Сначала въ качествѣ экстраординарнаго, а затѣмъ ординарнаго профессора, онъ широко поставилъ теоретическое и практическое преподаваніе акушерства и гинекологіи и имѣлъ обширную практику по хирургической гинекологіи. При немъ, по выработанному имъ плану и подъ непосредственнымъ его руководствомъ, выстроено и оборудовано было въ 1888 г. новое зданіе акушерской клиники на 30 кроватей, которую онъ въ 1893 г. расширилъ надстройкой отдѣленія на 10 кроватей, а въ 1899 г. пристройкой отдѣленія еще на 10 кроватей на средства частныхъ благотворителей. Такимъ образомъ, въ 1910 г. Кіевская акушерская клиника являлась одной изъ самыхъ большихъ и прекрасно оборудованныхъ, принадлежащихъ русскимъ университетамъ, клиникъ. Въ 1886 г., по иниціативѣ и при ближайшемъ участіи Г. Е., основано было при университетѣ Св. Владиміра Акушерско-гинекологическое общество, предсѣдателемъ котораго онъ состоялъ безсмѣнно въ теченіе 14 лѣтъ и труды коего (12 томовъ „Протоколовъ засѣданій Акушерско-гинекологическаго общества въ Кіевѣ“) все это время печатались подъ редакціей и при ближайшемъ участіи Г. Е. Рейна и содержатъ, главнымъ образомъ, ученые труды, вышедшіе изъ Кіевской акушерской клиники. Труды эти, касаясь самыхъ разнообразныхъ вопросовъ акушерской и гинекологической клиники, посвящены, главнымъ образомъ, изученію и усовершенствованію методовъ оперативной гинекологіи, въ особенности чревосѣченій, и выработкѣ способовъ антисептическаго и асептическаго леченія ранъ, а также примѣненію этихъ методовъ при операціяхъ и у постели роженицъ и родильницъ. Въ 1911 году, во время празднованія 25-лѣтняго юбилея Общества, учреждена была при университетѣ Св. Владиміра премія имени Академика Г. Е. Рейна за лучшее отечественное сочиненіе по гинекологіи и акушерству. Въ 1900 г. Г. Е. былъ избранъ на каѳедру

акушерства и женскихъ болѣзней въ Императорскую Военно-медицинскую Академію. Десятилѣтній періодъ дѣятельности его въ качествѣ профессора Академіи, кромѣ многихъ новыхъ научныхъ трудовъ его и учениковъ, далъ Академіи еще новое зданіе Академической акушерской клиники, одной изъ лучшихъ въ Россіи и заграницей, построенной по его плану и подъ его непосредственнымъ руководствомъ. Въ 1901 г. Г. Е. былъ утвержденъ въ званіи Академика, а въ 1905 г.—въ званіи заслуженнаго ординарнаго профессора. Съ 1905 г. Г. Е. сталъ принимать дѣятельное участіе и въ общественно-политической жизни страны. Благодаря его популярности въ Волынской губерніи, онъ, въ 1907 г., былъ избранъ въ члены Государственной Думы 2-го созыва отъ означенной губерніи. Несмотря на кратковременное ея существованіе, Г. Е. все же успѣлъ поработать въ комиссіяхъ Г. Думы: сельско-хозяйственной и бюджетной—въ качествѣ члена подкомиссіи по разсмотрѣнію смѣты военнаго вѣдомства и предсѣдателя подкомиссіи по разсмотрѣнію смѣты Министерства Народнаго Просвѣщенія. Въ 1908 г. Г. Е. былъ назначенъ Предсѣдателемъ Медицинскаго Совѣта Министерства Внутреннихъ Дѣлъ, на каковомъ посту и пробылъ до 22 марта 1915 г., когда былъ назначенъ членомъ Государственнаго Совѣта. Г. Е., кромѣ того, въ настоящее время состоитъ:—губернскимъ гласнымъ по Волынской губерніи (съ 1911 года), почетнымъ мировымъ судьею по Острожскому уѣзду (съ 1909 года), почетнымъ членомъ акушерскихъ обществъ въ Кіевѣ, Петроградѣ, Москвѣ и нѣсколькихъ иностранныхъ, а также членомъ многихъ ученыхъ обществъ въ Россіи и заграницей. Г. Е. принималъ участіе въ трудахъ Высочайше учрежденной комиссіи 1903 г. по преобразованію высшихъ учебныхъ заведеній и Высочайше учрежденной комиссіи 1906 г. по выработкѣ положенія о военно-санитарномъ управленіи. Съ 1912 г. Г. Е. состоитъ первымъ предсѣдателемъ Высочайше учрежденной междувѣдомственной комиссіи по пересмотру врачебно-санитарнаго законодательства. Постановленіе Совѣта Министровъ объ учрежденіи согласно проекту этой комиссіи Главнаго Управленія Государственнаго здравоохраненія въ видѣ особаго вѣдомства Высочайше утверждено 9 ноября 1914 г. Съ 1901 г. Г. Е. состоитъ совѣщательнымъ членомъ Военно-медицинскаго Ученаго Комитета, а съ 1908 г.—въ званіи почетнаго лейбъ-хирурга Двора Его Императорскаго Величества. Въ 1912 г. Г. Е. былъ избранъ въ члены Государственной Думы 4-го созыва отъ Волынской губ., но отказался отъ этого званія въ 1913 г., вслѣдствіе невозможности его совмѣщенія съ должностью предсѣдателя Медицинскаго Совѣта. Въ Гос. Совѣтѣ Г. Е. примкнулъ къ группѣ правыхъ.

ЧЛЕНЫ ГОСУДАРСТВЕННАГО СОВѢТА

ПО

ИЗБРАНІЮ.

Дѣйствительный статскій совѣтникъ,
горный инженеръ

Николай Степановичъ
АВДАКОВЪ.

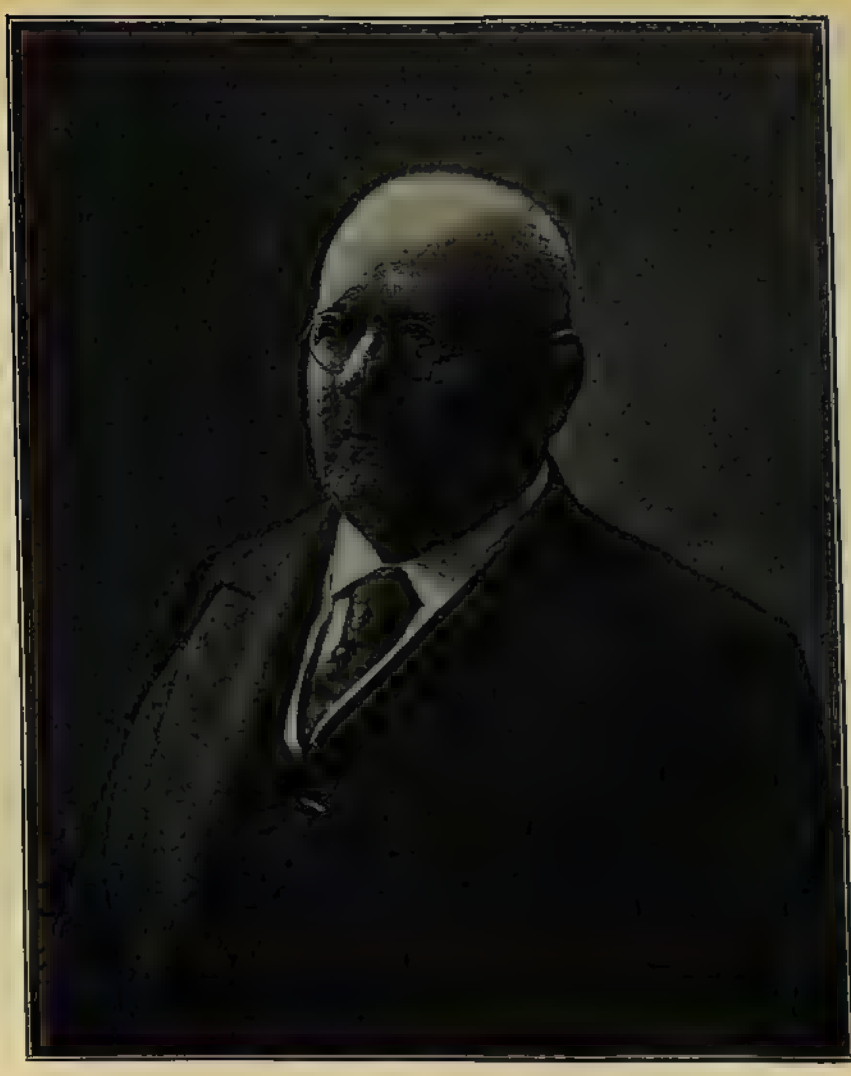

Н. С. Авдаковъ.

Авдаковъ Н. С. родился на Кавказѣ, въ станицѣ Изедринской, на Терекѣ, въ Чеченской области; коренной русскій. Его отецъ, С. Н. Авдаковъ—уроженецъ Владимірской губ., города Шуи. Юность свою, до поступленія въ ставропольскую гимназію (на Кавказѣ), Н. С. Авдаковъ провелъ въ горахъ, въ путешествіяхъ съ семьей; его отецъ былъ главнымъ докторомъ Куринскаго полка, и, по положенію того времени, семья постоянно слѣдовала за мѣстомъ расположенія полка. Н. С. Авдаковъ окончилъ курсъ въ ставропольской гимназіи, въ 1868 г. поступилъ въ Горный институтъ, гдѣ и окончилъ курсъ въ 1873 г. По окончаніи курса въ Горномъ институтѣ, поступилъ на службу въ Рутченковское каменноугольное общество, техникомъ для завѣдыванія подземными работами. Въ этомъ обществѣ онъ прослужилъ съ 1873 г. по 1912 г. Въ 1880 г. Н. С. вступилъ на поприще общественной дѣятельности, въ качествѣ уполномоченнаго съѣзда горнопромышленниковъ Юга Россіи и въ этой должности состоитъ и теперь. Съ этого же года началась широкая общественная дѣятельность Н. С. Авдакова, какъ представителя съѣзда горнопромышленниковъ Юга Россіи. Это первое въ Россіи общественно-промышленное учрежденіе на широкихъ выборныхъ началахъ. Съѣздъ представляетъ собою чисто демократическое учрежденіе, такъ какъ его членами состоятъ и крестьянскіе, и дворянскіе, и сословные представители земствъ и городовъ, и сами горнопромышленники. Громадное государственное значеніе горнаго дѣла въ Россіи, при колоссальныхъ богатствахъ нѣдръ Юга Россіи, вызвали учрежденіе съѣзда въ 1874 г.; главнымъ организаторомъ съѣзда, укрѣпившимъ его значеніе и авторитетъ, былъ Н. С. Авдаковъ, съ дѣятельностью котораго возрасла и вся южная горная промышленность. Въ качествѣ уполномоченнаго съѣзда, а впослѣдствіи--предсѣдателя совѣта съѣзда, Н. С. Авдаковъ принималъ самое дѣятельное участіе во всѣхъ правительственныхъ совѣщаніяхъ по вопросамъ торговли и промышленности, а особенно по вопросамъ мѣстной промышленности—каменноугольной и желѣзной. За все время управленія министерствомъ государственныхъ имуществъ графа Валуева, затѣмъ Островскаго, Ермолова и управленія министерствомъ финансовъ Н. Х. Бунге, И. А. Вышнеградскаго, С. Ю. Витте и В. Н. Коковцова, а также со времени управленія министерствомъ путей сообщенія Посьета,—Н. С. Авдаковъ принималъ участіе во всѣхъ комиссіяхъ, засѣданіяхъ и совѣщаніяхъ, по вопросамъ экономическимъ, промышленнымъ и, въ особенности, по развитію горнаго дѣла вообще въ Россіи, и на Югѣ Россіи въ особенности. Съ именемъ Н. С. Авдакова связана вся исторія развитія южной горной промышленности за послѣднія 30 лѣтъ. Въ лицѣ Н. С. Авдакова сосредоточивались и выражались всѣ общественные интересы горнаго дѣла. Работая, въ качествѣ директора, администратора и техника на каменноугольныхъ копяхъ, Н. С. Авдаковъ посвятилъ себя широкой общественной дѣятельности и вообще на поприщѣ промышленности и торговли. Въ то же время Н. С. Авдаковъ посвящалъ себя и литературнымъ трудамъ. Его первыя техническія статьи были напечатаны въ „Горномъ Журналѣ“. Съ 1883 г.

Н. С. Авдаковъ впервые выступилъ въ печати по вопросамъ экономическимъ, работая во многихъ ежедневныхъ органахъ печати, какъ столичныхъ, такъ и провинціальныхъ. Въ 1886 г. Н. С. Авдаковъ, совмѣстно съ горнымъ инженеромъ М. И. Яшевскимъ, основалъ первый частный органъ по горной промышленности—„Южный Горный Листокъ", нынѣ издающійся совѣтомъ съѣзда горнопромышленниковъ, подъ названіемъ „Горнозаводскій Листокъ". Въ трудахъ съѣзда горнопромышленниковъ за 25 лѣтъ напечатаны многочисленные доклады Н. С. Авдакова по вопросамъ каменноугольной и желѣзной промышленности, желѣзнодорожному, по рабочему вопросу, по вопросамъ экономическимъ. Со времени установленія министромъ финансовъ Н. Х. Бунге протекціонной системы, Н. С. Авдаковъ создалъ и развилъ торговлю отечественнымъ углемъ въ Черномъ морѣ, гдѣ раньше былъ только уголь иностранный, и былъ однимъ изъ основателей перваго угольнаго парового каботажа въ Азовскомъ и Черномъ моряхъ. Съ выборомъ Н. С. Авдакова въ 1906 г. въ члены Государственнаго Совѣта отъ торговли и промышленности, онъ сложилъ съ себя званіе предсѣдателя совѣта, но остался уполномоченнымъ съѣзда горнопромышленниковъ и уполномоченнымъ совѣта по горнопромышленнымъ дѣламъ при министерствѣ торговли и промышленности. Учрежденіе совѣта по горнопромышленнымъ дѣламъ создано по иниціативѣ Н. С. Авдакова и горнаго инженера А. А. Ауэрбаха, при министрѣ земледѣлія и государственныхъ имуществъ А. С. Ермоловѣ. Это—первое правительственное учрежденіе, въ которомъ, на равныхъ правахъ съ членами отъ правительства, были допущены и члены по выборамъ отъ съѣздовъ горнопромышленниковъ Юга Россіи. Въ настоящее время Н. С. состоитъ:—членомъ Совѣта Министра Торговли и Промышленности, членомъ Совѣта: по горнопромышленнымъ дѣламъ, по желѣзнодорожнымъ дѣламъ, по тарифнымъ дѣламъ; предсѣдателемъ: Русско-Французской торговой палаты, правленія Ленскаго золотопромышленнаго товарищества, Брянскихъ каменноугольныхъ копей и рудниковъ, и общества для торговли минеральнымъ топливомъ Донецкаго бассейна; Предсѣдателемъ Совѣта съѣздовъ представителей всероссійской торговли и промышленности. Въ Гос. Совѣтѣ Н. С. примкнулъ къ группѣ центра, являясь однимъ изъ видныхъ дѣятелей ея; состоитъ членомъ постоянной комиссіи Гос. Совѣта—финансовой и принималъ дѣятельное участіе въ работахъ комиссіи о волостномъ земствѣ.

Дѣйствительный статскій совѣтникъ

Владиміръ Михайловичъ АНДРЕЕВСКІЙ.

В. М. Андреевскій.

В. М. Андреевскій родился въ 1858 г. Образованіе получилъ въ Московскомъ университетѣ, курсъ наукъ котораго окончилъ по юридическому факультету. Въ 1881 г. началъ Государственную службу въ гражданскомъ кассаціонномъ департаментѣ Сената и здѣсь принималъ дѣятельное участіе въ работахъ по составленію новаго гражданскаго уложенія. Съ 1886 г. В. М. оставилъ государственную службу, поселился въ родномъ краю, въ Кирсановскомъ уѣздѣ, Тамбовской губ., гдѣ и посвятилъ себя общественной дѣятельности, прослуживъ 20 лѣтъ по выборамъ на различныхъ общественныхъ должностяхъ. Сначала онъ былъ избранъ уѣзднымъ и губернскимъ гласнымъ, а въ послѣдніе 9 лѣтъ, до избранія въ члены Гос. Совѣта, состоялъ уѣзднымъ предводителемъ дворянства Кирсановскаго уѣзда. Въ 90-хъ годахъ, по порученію губернскаго земскаго собранія, В. М. принималъ участіе въ работахъ тарифнаго комитета и совѣщанія при Министерствѣ Финансовъ по улучшенію торговли продуктами сельскаго хозяйства. Въ Гос. Совѣтѣ В. М. примкнулъ къ образовавшейся группѣ праваго центра и явился однимъ изъ видныхъ членовъ ея. По иниціативѣ В. М. Андреевскаго было внесено законодательное предположеніе о необходимости сокращенія числа праздничныхъ дней, и общимъ собраніемъ Г. Совѣта онъ былъ избранъ въ замѣстители предсѣдателя образованной особой комиссіи объ измѣненіи узаконеній о неприсутственныхъ дняхъ. По его же иниціативѣ былъ поднятъ вопросъ и разработанъ соотвѣтствующій законопроектъ о переходѣ на новый стиль. Законопроектъ этотъ собралъ до 90 подписей, но не могъ быть внесенъ въ Гос. Совѣтъ по независящимъ отъ автора причинамъ. Кромѣ того В. М. дѣятельно работалъ во многихъ временныхъ комиссіяхъ, какъ напримѣръ:—въ особой комиссіи о законѣ 9 ноября о землеустройствѣ; о попечительствѣ о народной трезвости; о новомъ уставѣ воинской повинности, о мѣрахъ борьбы съ пьянствомъ и др. Въ настоящее время В. М. состоитъ членомъ комиссій Гос. Совѣта:—о преобразованіи городового положенія въ Царствѣ Польскомъ, объ отмѣнѣ круговой поруки, о санитарной охранѣ курортовъ, объ ознаменованіи Трехсотлѣтія Царствованія Дома Романовыхъ и др.

Архіепископъ Арсеній.

Высокопреосвященный Арсеній,

архіепископъ Новгородскій и Старорусскій.

Архіепископъ Арсеній, въ мірѣ Аксентій Стадницкій, уроженецъ Кишиневской епархіи, родился 22 января 1862 г. По окончаніи курса наукъ въ кишиневской духовной семинаріи, онъ былъ опредѣленъ учителемъ единецкаго духовнаго училища, но въ 1881 г. оставилъ педагогическую дѣятельность и поступилъ въ кіевскую духовную академію. По окончаніи курса академіи со степенью кандидата—магистранта, А. Стадницкій назначенъ былъ преподавателемъ кишиневской духовной семинаріи. Въ 1895 г. онъ получилъ степень магистра, переведенъ былъ въ новгородскую духовную семинарію, съ назначеніемъ инспекторомъ ея, и въ то же время былъ постриженъ въ монахи. Въ январѣ 1896 г. о. Арсеній рукоположенъ былъ въ іеромонахи, а вскорѣ назначенъ былъ ректоромъ той же семинаріи и возведенъ въ санъ архимандрита. Въ 1897 г. о. Арсеній переводится въ Москву, съ назначеніемъ инспекторомъ и ординарнымъ профессоромъ московской духовной академіи, въ слѣдующемъ году назначается ректоромъ ея, въ 1899 г.—епископомъ Волоколамскимъ, въ 1903 г.—епископомъ Псковскимъ и въ 1910 году—архіепископомъ Новгородскимъ и Старорусскимъ. Въ 1904 г. епископъ Арсеній удостоенъ былъ ученой степени доктора церковной исторіи, а 16 января 1906 г. назначенъ былъ и. об. предсѣдателя учебнаго при Св. Синодѣ комитета, съ оставленіемъ за нимъ и управленія епархіей. Въ члены Государственнаго Совѣта избранъ отъ монашествующаго духовенства, въ февралѣ 1907 г. Въ этомъ же мѣсяцѣ онъ, по случаю означеннаго избранія, освобожденъ былъ отъ должности предсѣдателя учебнаго комитета при Святѣйшемъ Синодѣ и возведенъ въ санъ архіепископа, за особые труды и заслуги по духовно-учебному вѣдомству. Въ Гос. Совѣтѣ архіепископъ Арсеній примкнулъ къ группѣ правыхъ. Избранъ былъ въ комиссіи по законопроектамъ:—о старообрядческихъ общинахъ, о праздничныхъ дняхъ, о правахъ лишенныхъ Священнаго сана, о начальныхъ училищахъ, о продажѣ крѣпкихъ напитковъ, о новой организаціи попечительства о народной трезвости.

Профессоръ

Дмитрій Ивановичъ БАГАЛѢЙ.

Д. И. Багалѣй.

Членъ Государственнаго Совѣта отъ университетовъ, профессоръ Д. И. Багалѣй родился въ 1857 г. въ Кіевѣ, въ малорусской семьѣ. Образованіе получилъ въ приходскомъ училищѣ, гимназіи, курсъ наукъ которой окончилъ съ золотой медалью, и въ университетѣ по историко-филологическому факультету (3½ г.—въ Кіевскомъ и ½ г.—въ Харьковскомъ). Въ Кіевскомъ университетѣ Д. И. слушалъ такихъ крупныхъ ученыхъ, какъ В. Б. Антоновичъ и В. С. Иконниковъ, и еще на студенческой скамьѣ обратилъ на себя вниманіе своими рефератами по русской и всеобщей исторіи и сочиненіемъ по исторіи Сѣверской земли, за которое получилъ золотую медаль. По окончаніи курса Д. И. былъ оставленъ при университетѣ стипендіатомъ, а черезъ 2 съ половиною года онъ былъ уже магистромъ русской исторіи. Послѣ прочтенія двухъ пробныхъ лекцій Д. И., 11 марта 1883 г., былъ утвержденъ штатнымъ доцентомъ русской исторіи въ Харьковскомъ университетѣ, а послѣ введенія университетскаго устава 1884 г. былъ перечисленъ въ приватъ-доценты. Харьковское студенчество полюбило молодого профессора и его лекціи посѣщались охотно не только филологами, но и студентами другихъ факультетовъ. Въ своихъ лекціяхъ Д. И. главное вниманіе обращалъ на исторію матеріальной и духовной культуры русскаго народа, стараясь при этомъ подчеркнуть значеніе принципа областности въ дѣлѣ изученія столь сложнаго организма, какъ русское государство. Установилъ Д. И. впервые и практическія занятія по русской исторіи для студентовъ и пріучалъ ихъ къ работамъ надъ архивнымъ матеріаломъ. Въ 1887 г. Д. И. защитилъ докторскую диссертацію при московскомъ университетѣ на тему: „О колонизаціи степной окраины Московскаго государства“, послѣ чего былъ назначенъ экстраординарнымъ профессоромъ, а черезъ 2 года—ординарнымъ. Кромѣ общаго курса, обнимавшаго періодъ русской исторіи древнѣйшій, періодъ удѣльно-вѣчевой и Русь Московскую, Д. И. читалъ также и спеціальные.

Такъ, въ разное время, онъ читалъ лекціи по русской исторіографіи, исторической географіи, по исторіи Литовской Руси и южной и западной Россіи, по элементарной методикѣ и т. п., а также прочелъ рядъ публичныхъ лекцій въ Харьковѣ и другихъ крупныхъ центрахъ Россіи. Занимаясь преподавательской дѣятельностью, Д. И. все же массу времени отдавалъ и чисто научной работѣ и вскорѣ явился однимъ изъ выдающихся русскихъ ученыхъ. Его перу принадлежитъ болѣе двухъ сотъ крупныхъ и мелкихъ научныхъ работъ, не считая цѣлаго ряда статей въ такихъ изданіяхъ, какъ энциклопедическіе словари и т. п. Интересуясь судьбой малорусскаго племени, Д. И., главнымъ образомъ, посвятилъ себя разработкѣ вопросовъ по исторіи матеріальной и духовной культуры Малороссіи и Слободской Украины и нѣтъ, кажется, ни одного изъ русскихъ архивовъ, хранящихъ документы старой гетманщины и Слободчины, гдѣ бы ни работалъ, ни дѣлалъ выписокъ и ни снималъ копій съ интересующихъ его документовъ Д. И. Результатомъ этого знакомства явился рядъ работъ по разнымъ сторонамъ культурной исторіи Южной Руси. Съ переселеніемъ въ Харьковъ Д. И. занялся изученіемъ исторіи этого края, до него еще почти не разработанной, и въ продолженіе нѣсколькихъ лѣтъ изслѣдовалъ его вдоль и поперекъ. Изслѣдованіе заселенія края и его матеріальной

культуры подробно изложено въ „Очеркахъ по исторіи колонизаціи и быта степной окраины Московскаго государства“, удостоенныхъ преміи отъ Академіи наукъ. Затѣмъ Д. И. было издано нѣсколько описаній Харьковщины, составленныхъ въ XVIII и XIX вв. и розысканныхъ имъ въ рукописномъ отдѣлѣ Спб. публичной библіотеки. Эти работы были подготовительными для двухъ крупныхъ трудовъ:—„Опытъ исторіи Харьковскаго университета“ 2 тома, удостоенныхъ преміи и почетнаго отзыва отъ Ак. Наукъ и „Исторія г. Харькова за 250 лѣтъ“, составленная Д. И. по порученію городского управленія въ 1897 г. и представляющая собою капитальный трудъ. И 1-й, и 2-й томъ „Исторіи г. Харькова“ дали Д. И. полныя преміи имени Императора Александра II. Изъ послѣднихъ крупныхъ трудовъ его нельзя не отмѣтить вышедшаго подъ его редакціей собранія сочиненій, писемъ и бумагъ В. Н. Каразина и „Курса русской исторіи“ (вышли уже 2 части). Кромѣ того въ послѣдніе годы вышли: „Очерки изъ русской исторіи“ т. I („Монографіи и статьи по исторіи просвѣщенія“), т. II. Кромѣ отмѣченныхъ нами трудовъ Д. И., наиболѣе цѣнные изъ прежнихъ его трудовъ: „Сочиненія Г. С. Сковороды съ портретомъ, видомъ могилы, образцами почерка и со вступительной статьей критико-библіографическаго характера“; „Украинская старина“ (очерки, замѣтки, матеріалы изъ стародавняго Харьковскаго быта и культуры); „Краткая исторія Харьковскаго университета“ (совмѣстно съ Н. Ф. Сумцовымъ и В. П. Бузескуломъ); подъ его главною редакціей вышли 4 тома исторіи факультетовъ Харьк. унив. Въ настоящее время печатается: „Русская исторія преимущественно съ культурной точки зрѣнія, съ приложеніемъ снимковъ съ памятниковъ древности искусства“ въ 4-хъ томахъ. Проф. Д. И. не только историкъ, но и археологъ. Онъ принималъ участіе во всѣхъ археологическихъ съѣздахъ послѣдняго двадцатипятилѣтія. Подъ его руководствомъ и при его ближайшемъ участіи велись всѣ подготовительныя работы по устройству XII археологическаго съѣзда въ Харьковѣ. Былъ онъ предсѣдателемъ ученаго комитета XIII археол. съѣзда. Д. И. составилъ археологическую карту Харьковской губ. и самъ произвелъ цѣлый рядъ раскопокъ. По его почину въ Харьковѣ возникла школа археологовъ. Съ 1883 г. Д. И. завѣдывалъ Харьковскимъ историческимъ архивомъ, создавъ въ немъ 3 новыхъ отдѣла: полтавскій, харьковскій и бумагъ мѣстныхъ дѣятелей и положилъ начало его справочной библіотекѣ. Способствовалъ также Д. И. и созданію этнографическаго университетскаго музея и увеличенію коллекцій историческаго архива и музея древностей. Въ бытность свою въ Харьковскомъ университетѣ Д. И. являлся дѣятельнѣйшимъ членомъ университетской коллегіи. Въ совѣтѣ онъ постоянно былъ избираемъ въ различныя комиссіи, частью бывалъ секретаремъ этихъ комиссій. Въ 1906 г., когда ректоръ университета подалъ въ отставку, выборъ совѣта безъ колебанія остановился на Д. И. Багалѣѣ, который и состоялъ съ тѣхъ поръ во главѣ Харьковскаго университета вплоть до 1911 г., послѣ переизбранія его въ 1908 г. Благодаря своей популярности въ научной средѣ, Д. И. былъ избранъ въ новый реформированный Государственный совѣтъ отъ университетовъ въ 1906 году. Послѣ роспуска Гос. Думы I-го созыва, Д. И. сложилъ съ себя званіе члена Гос. Совѣта и снова посвятилъ себя всецѣло Харьковскому университету и общественной дѣятельности по городу Харькову, будучи гласнымъ городской думы и уполномоченнымъ отъ города въ присутствіи по городскимъ и земскимъ дѣламъ, а также участникомъ всѣхъ городскихъ комиссій и комитетовъ, преслѣдующихъ просвѣтительныя цѣли. Какъ членъ академической коллегіи и какъ общественный дѣятель Д. И. являлся всегда горячимъ сторонникомъ общественной самодѣятельности, всегда ратовалъ за широкое развитіе просвѣщенія и за его доступность. Въ качествѣ ректора университета пользовался любовью, какъ сослуживцевъ, такъ и студенчества, на стражѣ интересовъ котораго онъ всегда стоялъ. Д. И. состоитъ почетнымъ и дѣйствительнымъ членомъ многихъ ученыхъ учрежденій, археологическихъ обществъ, ученыхъ архивныхъ комиссій, былъ 12 лѣтъ предсѣдателемъ правленія Харьковской общественной библіотеки, которая благодаря ему обогатилась собственнымъ огромнымъ зданіемъ, воздвигнутымъ на собранныя пожертвованія, и былъ долго предсѣдателемъ комитета по изданію книгъ для народа и мн. др. Въ 1910 году научный міръ торжественно чествовалъ Д. И. Багалѣя въ день его 30-лѣтія научно-педагогической дѣятельности (6 октября). Въ 1911 году онъ снова былъ избранъ въ члены Государственнаго Совѣта отъ университетовъ, въ работахъ котораго, въ настоящее время, и принимаетъ ближайшее участіе, состоя членомъ постоянной финансовой комиссіи и многихъ временныхъ комиссій. Главныя выступленія его въ общихъ собраніяхъ касаются, конечно, вопросовъ народнаго образованія, на стражѣ интересовъ котораго онъ всегда стоялъ и стоитъ.

Ф. Н. Безакъ.

Въ должности Шталмейстера, отставной Гвардіи Полковникъ

Федоръ Николаевичъ
БЕЗАКЪ.

Землевладѣлецъ Кіевской и Полтавской губерній, потомственный дворянинъ Ф. Н. Безакъ родился въ 1865 г. въ С.-Петербургѣ. Образованіе получилъ въ Пажескомъ Его Величества корпусѣ, откуда былъ выпущенъ въ 1885 г. въ Кавалергардскій Ея Величества полкъ. Въ этомъ полку Ф. Н. и прослужилъ безпрерывно въ теченіе 17 лѣтъ, пройдя всѣ строевыя должности, вплоть до должности командира 4-го эскадрона. Въ 1902 г. онъ вышелъ въ отставку, Высочайше пожалованъ былъ въ званіе камергера, уѣхалъ въ Кіевскую губернію, гдѣ и поселился въ родовомъ имѣніи, посвятивъ себя общественной службѣ по выборамъ. Въ этомъ же году Ф. Н. былъ избранъ почетнымъ мировымъ судьей Бердичевскаго округа и губернскимъ, Кіевской губ., земскимъ гласнымъ. Въ губерніи и протекла вся общественная дѣятельность Ф. Н., вплоть до выбора его въ 1907 г., въ члены Государственной Думы 3-го созыва, отъ Кіевской губ. Въ Гос. Думѣ Ф. Н. явился виднымъ дѣятелемъ группы, „умѣренно-правыхъ“ и принималъ участіе въ работахъ комиссій: государственной обороны, распорядительной, по церковнымъ дѣламъ, о неприкосновенности личности (былъ секретаремъ ея) и др. Въ 1912 г. Ф. Н. былъ избранъ въ Гос. Думу 4-го созыва, но черезъ годъ сложилъ свои полномочія и въ Сентябрѣ 1913 года былъ избранъ въ члены Гос. Совѣта отъ Кіевскаго земства. Въ Гос. Совѣтѣ Ф. Н. примкнулъ къ группѣ праваго центра. Съ 1912 года Ф. Н. состоитъ Кіевскимъ губернскимъ предводителемъ дворянства. Въ должность Шталмейстера Высочайшаго Двора пожалованъ въ 1911 г.

С. Е. Бразоль.

Гофмейстеръ

Сергѣй Евгеньевичъ

БРАЗОЛЬ.

Бразоль С. Е. родился въ 1851 г. Окончивъ курсъ въ Харьковскомъ университетѣ по юридическому фукультету, онъ вступилъ, 5 марта 1874 г., на службу въ М-во юстиціи, съ откомандированіемъ въ 1-е отдѣленіе 3-го д-та Сената, но въ томъ же году переведенъ на службу въ департаментъ земледѣлія и сельской промышленности. Въ 1875 г. С. Е. былъ назначенъ помощникомъ столоначальника этого департамента, въ слѣдующемъ году командированъ на международную выставку въ Филадельфію, а въ 1877 г.—въ распоряженіе главноуполномоченнаго общества Краснаго Креста въ дѣйствующую армію. Въ 1879 г. С. Е. оставилъ государственную службу, уѣхалъ въ Полтавскую губернію, гдѣ и былъ избранъ предсѣдателемъ Зеньковской уѣздной земской управы и почетнымъ мировымъ судьей. Въ 1886 г. онъ избирается Зеньковскимъ уѣзднымъ, а въ 1892 г. Полтавскимъ губернскимъ предводителемъ дворянства, въ каковой должности состоялъ до 1907 г. Въ члены Государственнаго Совѣта С. Е. избранъ въ 1906 г. Въ Гос. Совѣтѣ, по образованіи въ немъ группъ, примкнулъ сначала къ группѣ центра, а затѣмъ перешелъ въ группу праваго центра. Состоялъ въ комиссіяхъ:—финансовой, по землеустройству, о мѣстномъ судѣ.

Камергеръ, дѣйствительный статскій совѣтникъ

Николай Ивановичъ
БУЛЫЧОВЪ.

Н. И. Булычовъ.

Потомственный дворянинъ Н. И. Булычовъ родился въ 1852 г. Будучи юристомъ по образованію, онъ началъ государственную службу въ 1874 г. въ Министерствѣ Юстиціи. Въ 1881 г. поселился въ Калужской губ., гдѣ и служилъ по выборамъ дворянства съ 1881 по 1883 г., съ 1886 по 1900 и съ 1905 г. по настоящее время. Съ 1889 по 1900 г. Н. И. занималъ должность Масальскаго уѣзднаго предводителя дворянства, съ 1900 г. по 1902 г. былъ Уфимскимъ вице-губернаторомъ, затѣмъ снова возвратился въ Калужскую губернію, гдѣ съ 1905 г. и по настоящее время безпрерывно занимаетъ должность Калужскаго губернскаго предводителя дворянства. Съ 1896 г. по 1904 г. Н. И. состоялъ почетнымъ мировымъ судьей Инсарскаго уѣзда, Пензенской губ., съ 1884 г.—почетнымъ мировымъ судьей Масальскаго уѣзда, Калужской г., съ 1886 по 1910 г.—уѣзднымъ и губернскимъ гласнымъ Калужской г. и съ 1906 г.—выборщикомъ для избранія членовъ Государственнаго Совѣта отъ дворянства. Въ настоящее время Н. И. состоитъ:—почетнымъ попечителемъ Калужской Николаевской гимназіи (съ 1909 г.), почетнымъ членомъ Калужскаго епархіальнаго училищнаго совѣта (1896 г.), почетнымъ членомъ-Московскаго археологическаго института, Калужской губернской ученой архивной комиссіи, Калужскаго церковно-историческаго археологическаго общества, Пензенской губернской ученой архивной комиссіи, комитета Уфимскаго губернскаго музея и дѣйствительнымъ членомъ:—Императорскаго Московскаго археологическаго общества, Императорскаго русскаго археологическаго общества, военно-историческаго общества, Россійскаго историческаго музея имени Императора Александра III и др. ученыхъ архивныхъ комиссій и обществъ. Въ Гос. Совѣтѣ Н. И. не примкнулъ ни къ одной изъ группъ, оставаясь внѣпартійнымъ.

Т. И. Буткевичъ.

Протоіерей

Тимоѳей Ивановичъ БУТКЕВИЧЪ.

Сынъ священника харьковской губ., протоіерей Т. И. Буткевичъ родился 21 февр. 1854 г. По окончаніи курса наукъ въ харьковскомъ духовномъ училищѣ, онъ поступилъ въ московскую духовную академію, которую и окончилъ, въ 1879 г., со степенью кандидата богословія. Въ слѣдующемъ году онъ былъ рукоположенъ во священники въ Троицкой церкви, слободы Бѣловодска, Старобѣльскаго у., Харьк. губ., откуда вскорѣ былъ переведенъ въ г. Старобѣльскъ, а затѣмъ—въ Харьковъ. Въ 1884 г., за сочиненіе „Жизнь Господа нашего Іисуса Христа“, Т. И. былъ удостоенъ званія магистра богословія. Въ 1891 г. онъ былъ назначенъ ключаремъ харьковскаго каѳедральнаго собора, а еще черезъ два года—возведенъ въ санъ протоіерея. За все это время, рядомъ съ пасторской и административной дѣятельностью, продолжалась и научно-литературная дѣятельность Т. И. Преимущественно онъ работалъ въ журналѣ „Вѣра и Разумъ“. Научно-литературные труды Т. И. доставили ему, въ 1899 г., каѳедру профессора богословія въ харьковскомъ университетѣ, которую онъ занималъ до 1906 года. Въ члены Государственнаго Совѣта Т. И. избранъ былъ отъ бѣлаго духовенства въ 1906 году и 30 сентября 1909 года вновь переизбранъ. Изъ многочисленныхъ научно-литературныхъ трудовъ его наибольшей популярностью пользуются: „Пессимизмъ Шопенгауера и его сравненіе съ христіанскимъ аскетизмомъ“, „Вѣра и знаніе“, „Вѣра и жизнь“, „Философія монизма“, „Историческій очеркъ развитія апологическаго или основного богословія“, „Нагорная проповѣдь“, „Язычество и іудейство ко времени земной жизни Іисуса Христа“, „Полувѣковая борьба христіанскаго богословія и его современныя задачи“, Религія, ея серьезность и происхожденіе церкви“ и мн. др. Нѣкоторые изъ этихъ трудовъ вышли отдѣльными изданіями. Въ Госуд. Совѣтѣ Т. И. примкнулъ къ группѣ правыхъ. Принималъ дѣятельное участіе въ работахъ различныхъ комиссій.

Дѣйствительный статскій совѣтникъ

Владиміръ Александровичъ БУТЛЕРОВЪ.

В. А. Бутлеровъ.

Сынъ извѣстнаго профессора химіи В. А. Бутлеровъ родился въ 1864 г. въ Казани. Первоначальное образованіе получилъ въ Ларинской гимназіи, въ С.-Петербургѣ, а высшее—въ С.-Петербургскомъ университетѣ, курсъ наукъ котораго окончилъ по естественному факультету, со званіемъ кандидата. По окончаніи университета В. А., въ теченіе 2-хъ лѣтъ служилъ земскимъ начальникомъ сначала въ Псковской, а затѣмъ въ Пензенской губерніяхъ, а съ 1891 года поселился въ своемъ имѣніи и занялся сельскимъ хозяйствомъ. Общественная дѣятельность В. А. началась въ качествѣ гласнаго Городищенскаго уѣзднаго земства. Какъ гласный, а впослѣдствіи въ качествѣ уѣзднаго предводителя дворянства, В. А. принималъ дѣятельное участіе въ засѣданіяхъ Пензенскаго губернскаго земскаго собранія. Должность Городищенскаго предводителя дворянства В. А. занималъ безпрерывно съ 1899 по 1911 г. За это время, при его содѣйствіи, количество земскихъ больницъ утроилось, увеличилось сильно число школъ и повышены были оклады учителямъ. Подъ его непосредственнымъ руководствомъ велись выборы въ 1-ую Государственную Думу. Свыше 20 лѣтъ В. А. состоитъ почетнымъ мировымъ судьею по Городищенскому уѣзду. Благодаря своей популярности въ губерніи, В. А. въ 1906 г. былъ избранъ въ члены Государственнаго Совѣта отъ земства Пензенской губерніи, а въ 1909 и 1912 гг. былъ вновь переизбранъ въ Государственный Совѣтъ. Въ Государственномъ Совѣтѣ В. А. примкнулъ вначалѣ къ группѣ центра, а впослѣдствіи, по образованіи группы праваго центра, вошелъ въ ея составъ. Принималъ участіе въ работахъ комиссій Гос. Совѣта:—постоянныхъ—финансовой и личнаго состава и внутренняго распорядка, и временныхъ: по закону 9 Ноября, по волостному земству и др.

А. В. Васильевъ.

Дѣйствительный статскій совѣтникъ,
профессоръ

Александръ Васильевичъ
ВАСИЛЬЕВЪ.

Членъ Государственнаго Совѣта отъ академіи и университетовъ, профессоръ чистой математики, А. В. Васильевъ родился 23 іюля 1853 г. въ г. Казани. А. В. сынъ извѣстнаго русскаго синолога проф. В. П. Васильева и внукъ ректора И. М. Симонова. Среднее образованіе А. В. получилъ въ пятой С.-Петербургской гимназіи, высшее—на физико-математическомъ факультетѣ С.-Петербургскаго университета, въ которомъ окончилъ курсъ въ 1874 г. со степенью кандидата и золотой медалью за сочиненіе. Въ томъ же году А. В. Васильевъ защитилъ въ казанскомъ университетѣ диссертацію: „Объ отдѣленіи корней совокупныхъ уравненій“, и 12 декабря 1874 г. ему было поручено, въ качествѣ приватъ-доцента, чтеніе лекцій по теоріи функціи отъ комплексной перемѣнной. 1879 г. А. В. провелъ въ заграничной командировкѣ для приготовленія къ профессорскому званію, посѣщая лекціи Вейерштрасса и Кронекера въ Берлинѣ и Эрмита въ Парижѣ. По возвращеніи изъ командировки и защитѣ представленной имъ физико-математическому факультету диссертаціи: „О функціяхъ раціональныхъ, аналогичныхъ съ функціями двояко періодическими“ А. В. получилъ степень магистра и непосредственно за этимъ былъ избранъ совѣтомъ университета доцентомъ по каѳедрѣ чистой математики. Въ маѣ 1884 г., по защитѣ диссертаціи: „Теорія отдѣленія корней системы алгебраическихъ уравненій“, А. В. былъ утвержденъ въ степени доктора и 30 мая избранъ былъ экстраординарнымъ профессоромъ по каѳедрѣ чистой математики. 1 августа 1887 г. онъ былъ утвержденъ въ званіи ординарнаго профессора, а 12 декабря 1889 г., когда исполнилось 25-лѣтіе его педагогической дѣятельности, получилъ званіе заслуженнаго профессора и оставленъ на службѣ еще на 5 лѣтъ. Съ 1884 г. до 1906 года А. В. состоялъ предсѣдателемъ секціи физико-математическихъ наукъ общества естествоиспытателей и физико-математическаго общества, которое, по поводу его 25-лѣтняго юбилея, открыло подписку на особый капиталъ. Въ теченіе своей службы А. В. неоднократно получалъ заграничныя командировки, принималъ участіе въ организаціи международныхъ конгрессовъ по математикѣ и философіи, состоитъ сотрудникомъ нѣсколькихъ иностранныхъ журналовъ и членомъ многихъ математическихъ обществъ. Горячо преданный благу и просвѣщенію трудящихся массъ и идеѣ самоуправляющагося безсословнаго земства, А. В. отдавалъ много времени общественной дѣятельности въ качествѣ земскаго гласнаго, гласнаго казанской думы и члена свіяжскаго и казанскаго уѣздныхъ училищныхъ совѣтовъ, обращая особенное вниманіе на вопросъ соціальной политики и на дѣло народнаго образованія. А. В. состоитъ также по выбору свіяжскаго и казанскаго уѣздныхъ земскихъ собраній почетнымъ мировымъ судьей свіяжскаго и казанскаго уѣздовъ и почетнымъ блюстителемъ открытаго по его иниціативѣ и при его пожертвованіи каинскаго двухкласснаго училища. Въ теченіе 7 лѣтъ (1883—1890), когда А. В. былъ членомъ училищнаго совѣта отъ земства Свіяжскаго уѣзда, гдѣ число школъ, благодаря совѣту, возросло съ 43 до 90, а число учащихся съ 1692

до 3100. Свіяжскій уѣздъ въ этомъ отношеніи занялъ одно изъ первыхъ мѣстъ въ Россіи. По иниціативѣ А. В. въ Казанской губерніи земство устроило воскресные повторительные классы, расширило училищныя библіотеки и основало фондъ въ 80.000 руб. для постройки училищныхъ помѣщеній. Земская дѣятельность А. В. была прервана въ 1890 г. по независящимъ обстоятельствамъ, и въ теченіе шести лѣтъ А. В. сосредоточилъ свои силы на педагогической работѣ и развитіи дѣятельности Физико-Математическаго Общества. По его иниціативѣ, въ ознаменованіе столѣтней годовщины дня рожденія Лобачевскаго, образованъ капиталъ для выдачи премій имени Лобачевскаго за работы по неевклидовой геометріи и поставленъ въ Казани памятникъ знаменитому геометру. Съ 1896 г. А. В. состоялъ гласнымъ Казанской Городской Думы и съ 1901 г. снова былъ выбранъ гласнымъ Свіяжскаго Уѣзднаго и Казанскаго Губернскаго Земскихъ Собраній; по его иниціативѣ послѣднее образовало фондъ имени Императора Александра II для содѣйствія народному образованію. Въ 1904 г. А. В. принялъ участіе въ земскомъ съѣздѣ 6—9 ноября, принадлежалъ къ большинству съѣзда. Въ 1905 г. онъ принималъ участіе во всѣхъ земскихъ съѣздахъ этого года, а въ 1906 г. онъ былъ избранъ въ члены I-ой Государственной Думы отъ Казанской губерніи. Принадлежа къ фракціи народной свободы, онъ выступалъ неоднократно по крестьянскому вопросу и былъ посланъ Государственною Думою въ числѣ шести депутатовъ въ Лондонъ для участія въ международной парламентской конференціи. Послѣ роспуска I-ой Думы А. В. возвратился снова къ преподавательской и ученой дѣятельности въ Казани и былъ избранъ Деканомъ Физико-Математическаго факультета. 8 февр. 1907 г. онъ былъ избранъ членомъ Государственнаго Совѣта отъ Академіи Наукъ и Университетовъ. Съ 1908 г. онъ состоялъ членомъ Финансовой Комиссіи, кромѣ того состоялъ членомъ Комиссіи разсматривавшей вопросы народнаго образованія и членомъ комиссіи по законопроекту о волостномъ земствѣ. Съ 1910 г. по 1914 г. А. В. былъ гласнымъ С.-Петербургской Городской Думы, и принадлежалъ къ группѣ „обновленія“. Во время своего пребыванія въ Петербургѣ А. В. не оставляетъ педагогическую дѣятельность и читаетъ лекціи въ С.-Петербургскомъ Университетѣ, на Высшихъ Женскихъ Курсахъ и въ Педагогической Академіи. Онъ былъ избранъ предсѣдателемъ I-го съѣзда преподавателей математики въ 1912 г. и вице-предсѣдателемъ 4-го Международнаго съѣзда математиковъ; въ 1898 г. онъ былъ удостоенъ Императорскою Академіею Наукъ медали Буняковскаго. Кромѣ спеціальныхъ работъ по чистой математикѣ имъ были написаны біографіи Чебышева и Лобачевскаго.

Графъ С. І. Велепольскій.

Въ должности шталмейстера,
графъ

Сигизмундъ Іосифовичъ

Велепольскій.

Внукъ извѣстнаго политическаго и общественнаго дѣятеля маркиза Александра Велепольскаго, графъ С. І. Велепольскій родился въ 1863 г. въ Варшавѣ. Съ разрѣшенія Государя Императора Александра II воспитывался въ Дрезденѣ, затѣмъ, по выдержаніи надлежащаго испытанія при Кѣлецкой гимназіи, получилъ права и слушалъ лекціи въ Краковскомъ университетѣ. Возвратясь въ Россію, онъ поселился въ своемъ имѣніи „Островецъ“, Радомской губерніи, гдѣ и занялся сельскимъ хозяйствомъ и общественной дѣятельностью. Вскорѣ графъ С. І. избирается въ члены правленія Ивангородъ—Домбровской желѣзной дороги; въ 1885 г. былъ избранъ въ члены правленія общества Островецкихъ чугунно-плавильныхъ заводовъ, а въ 1897 г.—въ предсѣдатели означеннаго правленія. Со времени учрежденія въ Царствѣ Польскомъ пентральнаго общества сельскаго хозяйства и до выборовъ въ члены Государственнаго Совѣта, т. е. до 1909 г., графъ С. І. состоялъ делегатомъ означеннаго общества отъ Радомскаго общества сельскаго хозяйства. Состоитъ предсѣдателемъ совѣта 8-й классной частной гимназіи его имени, содержащейся кружкомъ Св. Станислава Костки и мн. др. Вообще общественная дѣятельность графа С. І. чрезвычайно обширна и ни одинъ крупный вопросъ, касающійся дѣлъ Царства Польскаго не проходитъ безъ его участія. Дѣятельность его извѣстна не только у себя въ губерніи, но и далеко за предѣлами ея, что и послужило къ выборамъ его осенью 1909 г. въ члены Государственнаго Совѣта отъ землевладѣльцевъ 10-ти губерній Царства Польскаго. Въ Государственномъ Совѣтѣ графъ С. І. примкнулъ къ группѣ центра. По политическимъ убѣжденіямъ принадлежитъ къ весьма виднымъ дѣятелямъ такъ называемой „Реальной“ партіи, стремящейся къ истинному примиренію съ Россіей и улучшенію русско-польскихъ отношеній. Гос. Совѣтомъ графъ С. І. былъ избранъ въ комиссіи:—о свободѣ совѣсти и старообрядческую; кромѣ того, онъ принималъ участіе, съ правомъ голоса, въ обсужденіи особыми комиссіями Гос. Совѣта законопроектовъ: о введеніи городового положенія въ Царствѣ Польскомъ и о частныхъ учебныхъ заведеніяхъ, классахъ и курсахъ.

Графу С. І. Велепольскому принадлежитъ записка „О современномъ положеніи Римско-Католической церкви въ губерніяхъ Царства Польскаго“.

Въ Гос. Совѣтѣ графъ С. І. состоитъ предсѣдателемъ польской группы, избранной отъ Царства Польскаго.

Стефанъ Адамовичъ Веліовейскій.

С. А. Веліовейскій.

Дворянинъ Кѣлецкой губ. С. А. Веліовейскій родился въ родовомъ имѣніи „Любча“ въ 1865 году. Окончивъ Кѣлецкую гимназію съ серебряною медалью, онъ поступилъ на юридическій факультетъ Варшавскаго университета, но съ 3-го курса перешелъ въ С.-Петербургскій университетъ, курсъ наукъ котораго и окончилъ въ 1887/8 году со званіемъ дѣйствительнаго студента. По окончаніи университета С. А. поступилъ на службу въ Русскій для внѣшней торговли банкъ въ С.-Петербургѣ и при открытіи отдѣленія банка въ Парижѣ, въ 1890 г., былъ назначенъ довѣреннымъ банка тамъ же. Здѣсь онъ пробылъ до 1894 г., когда вернулся обратно въ Царство Польское, поселился въ имѣніи и, кромѣ сельскаго хозяйства, занялся спеціально еще эксплоатаціей лѣсовъ въ своей губерніи путемъ постройки лѣсопильныхъ и бочарныхъ заводовъ. Будучи однимъ изъ учредителей Кѣлецкаго сельскохозяйственнаго общества, С. А. состоитъ съ самаго начала членомъ совѣта названнаго общества и былъ авторомъ обстоятельной записки общества по поводу новаго Россійско-Германскаго торговаго трактата въ 1904 г. Какъ представитель Кѣлецкаго сельскохозяйственнаго общества, С. А. состоялъ членомъ сначала Кіевскаго, а затѣмъ Варшавскаго порайоннаго комитета по регулированію массовыхъ перевозокъ грузовъ по желѣзнымъ дорогамъ. Въ 1906 г. С. А. былъ избранъ совѣтникомъ главной дирекціи земскаго кредитнаго общества въ Варшавѣ и принималъ дѣятельное участіе въ реорганизаціи счетоводства и внутренняго распорядка этого учрежденія. Членомъ Государственнаго Совѣта С. А. избранъ отъ съѣзда землевладѣльцевъ десяти губерній Царства Польскаго 23 сентября 1909 гола. Въ Государственномъ Совѣтѣ примыкаетъ къ группѣ центра.

С. П. Глезмеръ.

Мануфактуръ-совѣтникъ

Станиславъ Петровичъ Глезмеръ.

Глезмеръ С. П. родился въ 1853 году, въ польской дворянской семьѣ, въ Радомской губерніи, Сандомірскаго уѣзда. Среднее образованіе получилъ первоначально въ пинчевской гимназіи Маркиза Велепольскаго, а затѣмъ окончилъ, въ 1869 г., радомскую гимназію. Въ слѣдующемъ году С. П. поступилъ въ С.-Петербургскій технологическій институтъ, который и окончилъ въ 1875 году, съ званіемъ инженеръ-технолога. Съ тѣхъ поръ началась его техническая дѣятельность, сперва въ качествѣ техника, а потомъ управляющаго дѣлами и директора-распорядителя общества костеобжигательныхъ заводовъ и выдѣлки изъ кости другихъ продуктовъ. Въ это же приблизительно время началась и его общественная дѣятельность въ Императорскомъ русскомъ техническомъ обществѣ, въ которомъ онъ былъ членомъ ревизіонной комиссіи и членомъ совѣта, какъ вице-предсѣдатель 1-го отдѣла (горно-химическаго). Въ 1905 году С. П. Глезмеръ пожертвовалъ Императорскому Русскому Техническому Обществу, свой домъ (въ Екатерингофскомъ паркѣ), въ которомъ устроена была (съ участіемъ средствъ общества костеобжигательныхъ заводовъ) 3-классная школа для дѣтей заводскихъ рабочихъ „Имени мануфактуръ-совѣтника С. П. Глезмера“. Вскорѣ, однако, центръ тяжести общественной дѣятельности С. П. Глезмера былъ перенесенъ на объединеніе и созданіе общества технологовъ, которому онъ посвятилъ десять лѣтъ своего досуга. По прекращеніи своей дѣятельности въ этомъ обществѣ, С. П. Глезмеръ былъ выбранъ почетнымъ членомъ его. На поприщѣ промышленности, съ 1880 г. безпрестанно, С. П. Глезмеръ участвовалъ въ работахъ министерства финансовъ, въ качествѣ члена всевозможныхъ комиссій и совѣщаній по дѣламъ промышленности, въ области таможенныхъ и желѣзнодорожныхъ тарифовъ, техническихъ школъ и училищъ, законодательства по рабочему вопросу, акціонернаго и биржевого и т. д. Параллельно съ этимъ, С. П. задался идеей объединенія петербургскихъ фабрикантовъ и заводчиковъ, какъ это до того было имъ выполнено по отношеніи къ объединенію технологовъ. Въ теченіе 12 лѣтъ, С. П. Глезмеръ безпрерывно состоялъ главнымъ дѣятелемъ, а затѣмъ предсѣдателемъ учрежденнаго по его иниціативѣ спб. общества для содѣйствія улучшенію и развитію фабрично-заводской промышленности. При этомъ же обществѣ, по его иниціативѣ, въ 1904 году, было учреждено общество спб. фабрикантовъ для взаимнаго страхованія рабочихъ и служащихъ. Въ 1906 году С. П. избранъ членомъ совѣта россійскаго взаимнаго страхового союза въ Москвѣ. Кромѣ того, С. П. уже свыше 30 лѣтъ состоитъ директоромъ правленія акціонернаго общества мануфактуръ И. А. Воронина, Лютшъ и Чешеръ, русскаго общества электрическихъ дорогъ и электрическаго освѣщенія, членомъ учетнаго комитета спб. отдѣленія Варшавскаго коммерческаго банка и мн. др. Въ февралѣ 1906 г. С. П. Глезмеръ былъ избранъ гласнымъ спб. городской думы. Въ члены Государственнаго Совѣта С. П. Глезмеръ избранъ отъ представителей промышленности. Въ Госуд. Совѣтѣ С. П. примкнулъ къ группѣ центра.

Отставной Гвардіи Поручикъ

Михаилъ Яковлевичъ
ГОВОРУХО-ОТРОКЪ.

М. Я. Говорухо-Отрокъ.

Потомственный дворянинъ Курской губерніи М. Я. Говорухо-Отрокъ происходитъ изъ извѣстнаго малороссійскаго рода. Родился въ 1866 г. въ имѣніи отца своего близъ гор. Бѣлгорода. Воспитаніе получилъ въ Полтавскомъ кадетскомъ корпусѣ и въ Николаевскомъ кавалерійскомъ училищѣ, откуда былъ выпущенъ въ чинѣ корнета въ 36-й Ахтырскій гусарскій полкъ въ 1886 г. Вскорѣ онъ перевелся въ Л.-Гв. Кирасирскій Его Величества полкъ, въ которомъ и прослужилъ до 1889 г., когда оставилъ военную службу. Въ 1890 г. онъ назначенъ былъ земскимъ начальникомъ 1-го участка Бѣлгородскаго уѣзда и съ этого времени уже не покидалъ своего родного края, проживая въ имѣніи своемъ или въ г. Бѣлгородѣ и посвящая себя хозяйству и мѣстной общественной дѣятельности. Земскимъ начальникомъ М. Я. прослужилъ 11 лѣтъ, состоя одновременно и уѣзднымъ гласнымъ, вплоть до 1901 г., когда былъ избранъ въ предсѣдатели Бѣлгородской уѣздной земской управы. Съ этихъ поръ М. Я. сталъ принимать дѣятельное участіе и въ дѣлахъ губернскаго земства. Въ революціонный 1905-й годъ онъ, вмѣстѣ съ графомъ Доррером, княземъ Касаткинымъ Ростовскимъ и Н. Е. Марковымъ, сталъ въ передніе ряды образовавшейся въ Курской губерніи сплоченной и вліятельной консервативной партіи и оставался всегда непоколебимо вѣрнымъ исповѣдуемымъ имъ ультрамонархическимъ убѣжденіямъ. Благодаря его энергіи и вліянію аграрное движеніе, охватившее почти всю Курскую и сосѣдніе уѣзды Харьковской губерніи и дымившееся въ погромахъ и поджогахъ помѣщичьихъ усадебъ,—не коснулось вовсе Бѣлгородскаго уѣзда, получившаго вскорѣ названіе Курской Вандеи. Въ началѣ 1908 г. М. Я. былъ избранъ предсѣдателемъ Курской губернской земской управы и лишь съ этого дня временно покидаетъ свой родной уѣздъ. Въ томъ же году, по Высочайшему повелѣнію, онъ былъ назначенъ постояннымъ членомъ Совѣта по дѣламъ мѣстнаго хозяйства, въ каковой должности состоитъ и понынѣ. Во время своей многолѣтней службы М. Я. отказывался постоянно отъ переименованія его въ гражданскіе чины и по сіе время остался отставнымъ гвардіи поручикомъ, каковое воинское званіе носить считаетъ для себя особой честью. Въ члены Государственнаго Совѣта М. Я. избранъ отъ Курскаго губернскаго земскаго собранія въ Августѣ 1909 г. и переизбранъ вновь на новое трехлѣтіе въ 1912 году. Свое ультра-монархическое направленіе и дѣятельность онъ основываетъ не столько на тонкостяхъ партійныхъ убѣжденій и случайности политическихъ настроеній, сколько на вѣрности разъ принесенной имъ присягѣ и святости даннаго слова. Госуд. Совѣтомъ избранъ въ члены комиссій:—финансовой, особой комиссіи по измѣненію узаконеній о неприсут. дняхъ и особой комиссіи о волостномъ земскомъ управленіи. Принадлежитъ къ группѣ правыхъ.

С. К. Годлевскій.

Стефанъ Корнеліевичъ ГОДЛЕВСКІЙ.

Годлевскій С. К., изъ польскихъ дворянъ, родился въ 1853 году въ Келецкой губерніи Царства Польскаго. Окончивъ въ 1874 г. юридическій факультетъ Варшавскаго Университета со степенью кандитата правъ, онъ состоялъ аппликантомъ при бывшихъ судебныхъ учрежденіяхъ Царства Польскаго, а засимъ, послѣ произведенной въ 1876 г. въ Царствѣ судебной реформы, кандидатомъ на судебныя должности при Варшавскомъ окружномъ судѣ. Въ 1876 году онъ обучался сельскому хозяйству и политической экономіи въ саксонскомъ университетѣ въ Лейпцигѣ. Въ 1881 году С. К. Годлевскій назначенъ былъ присяжнымъ повѣреннымъ округа Варшавской судебной палаты, съ мѣстопребываніемъ въ гор. Варшавѣ. Одновременно онъ принялся издавать „Сборникъ законовъ“, относящихся до губ. Царства Польскаго, составляющій продолженіе прежняго офиціальнаго изданія подъ заглавіемъ „Дневникъ законовъ“, въ коемъ обнародывались всѣ вновь издаваемые по Царству Польскому законы и которое было прекращено въ 1871 г. Нынѣ „Сборникъ законовъ“ С. К. Годлевскаго съ приложеніями состоитъ изъ 80 томовъ и заключаетъ въ себѣ узаконенія, относящіяся до губерній Царства Польскаго на русскомъ и польскомъ языкахъ за 35 лѣтъ (1871—1905 г.). Въ числѣ приложеній находятся между прочимъ два алфавитныхъ указателя къ сборнику, съ помощью которыхъ легко отыскать подлежащій законъ въ сборникѣ, а равно 2 книги подъ заглавіемъ: „Конституціонныя права“ и „Первый годъ конституціи въ Россіи“, заключающія въ себѣ, кромѣ текста законовъ 1905—1907 г., относящихся къ конституціонной реформѣ съ переводомъ таковыхъ на польскій языкъ, общую характеристику сказанной реформы на польскомъ же языкѣ. Независимо отъ юридической издательской дѣятельности, С. К. Годлевскій съ раннихъ же временъ посвятилъ себя публицистикѣ и общественной дѣятельности. Онъ состоялъ сотрудникомъ разныхъ издаваемыхъ на польскомъ языкѣ періодическихъ изданій, преимущественно же помѣщалъ статьи по юридическимъ, общественнымъ и политическимъ вопросамъ въ Петербургскомъ „Kraj“ и Варшавскихъ: „Niwa“, „Slowo“ и „Wiek“, органахъ консервативнаго оттѣнка. Въ 1883 году С. К. Годлевскій принималъ участіе, въ качествѣ депутата „Варшавскаго общества земледѣльческихъ колоній и ремесленныхъ пріютовъ“, въ международномъ Конгрессѣ опеки надъ дѣтьми (Congrès international de la protection d'enfance) въ Парижѣ, а въ 1886 году въ тюремномъ международномъ конгрессѣ (Congrès international pènitentiaire)“ въ Римѣ. До своего избранія въ члены Госуд. Совѣта С. К. Годлевскій принималъ самое дѣятельное участіе въ общественной и политической жизни Царства Польскаго. Въ 1906 г. онъ, совмѣстно съ другими польскими дѣятелями, образовалъ „Католическій союзъ“ имѣющій назначеніемъ своимъ основать на ученіи Христа всю общественную и экономическую жизнь Царства Польскаго и одновременно съ симъ онъ принималъ участіе въ работахъ центральнаго по Цар. Польскому и Кѣлецкаго с.-хоз. обществъ и въ трудахъ общества, именуемаго „Praca spoleczna“ въ Варшавѣ. Какъ вла-

дѣлецъ имѣнія въ Кѣлецкой губ., С. К. Годлевскій былъ избираемъ три раза выборщикомъ въ Гос. Думу и шесть разъ выборщикомъ въ Гос. Совѣтъ. 22 сентября 1909 г. онъ попалъ въ первый разъ въ члены сего Совѣта по выбору землевладѣльцевъ десяти губ. Царства Польскаго, а въ 1912 году былъ ими же переизбранъ на слѣдующее трехлѣтіе. Вмѣстѣ съ другими членами Польскаго Коло С. К. Годлевскій примкнулъ въ Государственномъ Совѣтѣ къ группѣ Центра. Въ продолженіе 5 лѣтней своей дѣятельности въ Государственномъ Совѣтѣ онъ состоялъ членомъ разныхъ коммисій, а именно: законодательныхъ предположеній, мѣстнаго Суда, школьной, о проточныхъ водахъ въ Крыму, объ охранѣ минеральныхъ источниковъ, о непризнаніи вознагражденія отъ казны за отмѣну права пропинаціи въ сельскихъ мѣстностяхъ Царства Польскаго. Сверхъ того былъ приглашаемъ въ разныя другія коммисіи и принималъ участіе въ ихъ работахъ съ совѣщательнымъ голосомъ. Былъ иниціаторомъ нѣсколькихъ пожеланій принятыхъ единогласно Государственнымъ Совѣтомъ. Выступалъ неоднократно въ Общемъ Собраніи по разнымъ вопросамъ. Состоя членомъ Государственнаго Совѣта, С. К. Годлевскій не оставилъ и литературнаго труда. Онъ продолжаетъ издавать на польскомъ языкѣ сборникъ подъ заглавіемъ „Справочный ежегодникъ о новыхъ законахъ относящихся къ Царству Польскому“. Статьи за его подписью по разнымъ предметамъ появлялись кромѣ польскихъ изданій и на русскомъ языкѣ въ С.-Петербургскихъ Вѣдомостяхъ.

Д. Д. Гриммъ.

Дѣйствительный статскій совѣтникъ,
профессоръ

Давидъ Давидовичъ Гриммъ.

Сынъ извѣстнаго профессора архитектуры и ректора Императорской Академіи художествъ Д. И. Гримма, Д. Д. Гриммъ родился въ 1864 году, въ С.-Петербургѣ. Среднее образованіе получилъ въ Спб., въ частной гимназіи К. И. Мая, высшее—на юридическомъ факультетѣ Спб. университета, который окончилъ въ 1885 г., со степенью кандидата правъ. По отбытіи воинской повинности, въ 1886 г. поступилъ на службу въ Пр. Сенатъ въ канцелярію 4-го (нынѣ Судебнаго) Департамента, и въ томъ же году былъ оставленъ при университетѣ для приготовленія къ профессорскому званію по каѳедрѣ гражданскаго права. Въ 1887 г. Д. Д. былъ командированъ Министерствомъ Народнаго Просвѣщенія въ Берлинъ для изученія римскаго права. Въ 1889 г. былъ назначенъ приватъ-доцентомъ по каѳедрѣ римскаго права въ Дерптскій (нынѣ Юрьевскій) университетъ. Въ 1891 г. былъ приглашенъ преподавателемъ римскаго права въ Императорское Училище Правовѣдѣнія. Въ 1893 г. защитилъ диссертацію на степень магистра римскаго права въ Спб. университетѣ, въ которомъ съ 1894 г. сталъ читать лекціи въ званіи приватъ-доцента. Въ 1895 г. сверхъ того былъ избранъ штатнымъ преподавателемъ Александровской военно-юридической Академіи по каѳедрѣ энциклопедіи права. Въ 1899 г. былъ назначенъ и. д. экстраординарнаго профессора Спб. Университета по каѳедрѣ римскаго права и секретаремъ юридическаго факультета. Въ 1900 г. защитилъ диссертацію на степень доктора римскаго права при Спб. университетѣ, въ 1901 г. назначенъ ординарнымъ профессоромъ Училища Правовѣдѣнія по каѳ. римскаго права, и въ томъ же году—ординарнымъ профессоромъ по той же каѳедрѣ и деканомъ юридическаго факультета Спб. университета. Въ 1904 г. назначенъ инспекторомъ классовъ Училища Правовѣдѣнія, и одновременно отказался отъ должности декана юридическаго факультета. Въ 1905 г. оставилъ службу въ Училищѣ Правовѣдѣнія, и въ 1906 г. ушелъ изъ военно-юридической Академіи. Въ 1906 г. избранъ профессоромъ Спб. Высшихъ Женскихъ Курсовъ по каѳ. римскаго права. Въ томъ же году вновь избранъ деканомъ юридическаго факультета Спб. университета, а въ 1910 г.—ректоромъ Спб. университета. Въ 1911 г. оставилъ должность ректора, въ 1913 г. переведенъ, противъ его желанія, ординарнымъ профессоромъ въ Харьковскій университетъ, а въ 1914 г. уволенъ отъ должности профессора по случаю причисленія къ Министерству. Въ 1907 г. Д. Д. былъ избранъ членомъ Государственнаго Совѣта отъ Имп. Академіи Наукъ и Имп. Россійскихъ университетовъ. Въ 1912 г. выбылъ по жребію и въ томъ же году вновь избранъ членомъ Гос. Совѣта на новое девятилѣтіе. Въ 1914 г., послѣ увольненія его отъ должности профессора, признанъ Гос. Совѣтомъ не подлежащимъ выбытію изъ его состава. Въ Госуд. Совѣтѣ вступилъ въ группу лѣвыхъ (прогрессивную группу), предсѣдателемъ которой состоитъ съ 1907 г. Въ теченіе всего времени пребыванія въ Госуд. Совѣтѣ ежегодно избирался въ постоянную комиссію личнаго состава и внутренняго распорядка, а въ настоящее время состоитъ также членомъ комиссіи законодательныхъ предположеній.

Сверхъ того, Д. Д. разновременно избирался въ члены и приглашался къ участію въ работахъ разныхъ особыхъ комиссій (по финляндскимъ дѣламъ, по авторскому праву чиншевому праву, по страхованію рабочихъ, найму торговыхъ служащихъ, и др.). Главные труды Д. Д. Гримма: 1) Очерки по ученію объ обогащеніи, 3 выпуска, 1891—93. (магистерская диссертація). 2) Основы ученія о юридической сдѣлкѣ, 1900 г. (докторская диссертація). 3) Курсъ римскаго права, выпускъ I (введеніе и общее ученіе о правѣ), 1904 г. 4) Лекціи по догмѣ римскаго права, 4 изд. 1914 г. 5) Рядъ статей въ Вѣстникѣ Права и журналѣ М-ства Юстиціи, преимущественно по вопросамъ общей теоріи права, какъ-то: къ вопросу о понятіи и источникѣ обязательности юридическихъ нормъ; юридическое отношеніе и субъективное право; къ вопросу о субъектахъ правъ; къ вопросу объ объектахъ правъ; къ вопросу о соотношеніи между юридическими институтами и хозяйственнымъ бытомъ народа, и др. 6) Рядъ статей въ журналѣ „Право“ по вопросамъ государственнаго права, возникшимъ въ практикѣ Госуд. Совѣта; о временномъ устраненіи членовъ Госуд. Думы и Госуд. Совѣта; по поводу отказа Пр. Сената въ распубликованіи наказа Госуд. Совѣта; о преемственности законодательныхъ работъ.

В. И. Денисовъ.

Шталмейстеръ

Василій Ильичъ Денисовъ.

Дворянинъ Донской области, В. И. Денисовъ родился въ 1863 г. въ г. Таганрогѣ. Образованіе получилъ въ Пажескомъ Корпусѣ, по окончаніи курса наукъ въ которомъ былъ назначенъ адъютантомъ къ войсковому наказному атаману Войска Донского. Состоя въ этой должности до 1887 г., В. И. ревизовалъ станичныя правленія, воинскія и крестьянскія присутствія, окружныя полицейскія правленія, земскіе комитеты, опеки и тюремныя учрежденія. Во время бывшаго голода на Дону, онъ производилъ закупку хлѣба, въ Воронежской и Тамбовской губ. для снабженія голодающаго населенія, ремонтировалъ мосты вмѣстѣ съ техникомъ, устраивалъ переправы черезъ рѣки, осматривалъ почтовые тракты. Въ 1887 г., В. И. назначенъ былъ адъютантомъ къ Великому Князю Николаю Николаевичу, при которомъ служилъ до его смерти, т. е. до 1891 г., послѣ чего перешелъ на ту же должность къ Великому Князю Михаилу Николаевичу. Пользуясь своимъ свободнымъ временемъ, В. И. ѣздилъ заграницу изучать сельское хозяйство, сыровареніе и маслодѣліе, откормъ скота, искусственное рыборазведеніе въ Кюстринѣ, у фонъ-деръ-Борне, а также консервное дѣло во Франціи. Въ Англіи В. И. изучалъ храненіе скоропортящихся продуктовъ, устройство холодильныхъ складовъ, боенъ, доставку битаго мяса изъ Америки и Австраліи, организацію торговли шерстью и кожами. Въ 1901 г. онъ былъ избранъ областнымъ предводителемъ дворянства Войска Донского. В. И. устроилъ впервые на Дону сельско-хозяйственныя выставки, областные съѣзды, чтеніе лекцій по сельскому хозяйству; выстроилъ постоянное громадное выставочное зданіе въ Ростовѣ на Дону на средства, ассигнованныя Государемъ Императоромъ. На полученную Высочайшую субсидію чрезъ Моск. о-во сельскаго хозяйства устроилъ болѣе 150 случныхъ пунктовъ рогатаго скота; выхлопоталъ, чрезъ Министра Земледѣлія, открытіе двухъ опытныхъ станцій по откорму животныхъ въ Персіяновкѣ и Таганрогѣ. Въ бытность его предсѣдателемъ Донского о-ва сельскаго хозяйства, имъ открыто было 6 складовъ по продажѣ сельскохоз. орудій и машинъ, а въ качествѣ предсѣдателя Донского отдѣленія Императорскаго Рос. о-ва садоводства, онъ устроилъ питомникъ деревьевъ и виноградныхъ лозъ, организовалъ первыя спеціальныя выставки по садоводству въ области и началъ изданіе журнала „Вѣстникъ Садоводства“. В. И. состоитъ предсѣдателемъ Императорскаго Доно-Кубано-Терскаго о-ва сельскаго хозяйства, редакторомъ журнала „Юго-Восточный Хозяинъ“, и, кромѣ предсѣдательствованія въ трехъ вышепоименованныхъ о-вахъ, состоитъ почетнымъ членомъ еще 7 сельско-хозяйственныхъ о-въ. В. И. организовалъ высококультурное собственное хозяйство, за производство котораго имѣетъ болѣе 40 высшихъ наградъ. Не разъ В. И. вызывался въ Петербургъ на сессію сельско-хозяйственнаго совѣта, въ комиссію Тимирязева по организаціи торговли скоропортящимися продуктами, въ Управленіе Торговаго Мореплаванія и Портовъ, по вопросу объ углубленіи Керченскаго пролива и устройству глубокихъ портовъ въ Азовскомъ морѣ и т. п. Въ комиссіи Чихачева В. И. прини-

малъ дѣятельное участіе по организаціи хлѣбной торговли и въ тарифномъ съѣздѣ. Въ 1904 г. В. И. былъ выбранъ на 2-е трехлѣтіе областнымъ предводителемъ дворянства. Онъ состоитъ также почетнымъ мировымъ судьей. 12 февраля 1906 г. утвержденъ въ должности шталмейстера Высочайшаго двора, а 14 марта избранъ въ члены Государственнаго Совѣта отъ Донского дворянства. Въ началѣ 1906 г. В. И. представилъ извѣстную записку противъ Кутлеровскаго проекта графу С. Ю. Витте, заключающую въ себѣ слѣдующія положенія:—отмѣну общиннаго землевладѣнія, выдѣленіе надѣловъ въ отрубное владѣніе, устройство землеустроительныхъ комиссій, уменьшеніе процента крестьянскаго банка, переселеніе въ Сибирь, интенсификація хозяйства съ введеніемъ посѣва кормовыхъ растеній, устройство холодильныхъ складовъ храненія скоропортящихся продуктовъ и расширеніе россійскаго экспорта. За время пребыванія въ Гос. Совѣтѣ В. И. Денисовымъ выпущено было 19 книгъ по экономическимъ вопросамъ. Помимо работъ въ Гос. Совѣтѣ, въ комиссіяхъ—постоянной финансовой и многихъ временныхъ, В. И. не мало времени отдаетъ холодильному комитету, предсѣдателемъ коего онъ состоитъ. Кромѣ того В. И. дѣятельно работалъ по организаціи цѣлаго ряда областныхъ съѣздовъ по вопросамъ торговаго договора съ Германіей. Состоя предсѣдателемъ Экспортной Палаты, В. И. усиленно работаетъ и въ этой области. Въ Гос. Совѣтѣ В. И. Денисовъ примкнулъ къ группѣ праваго центра.

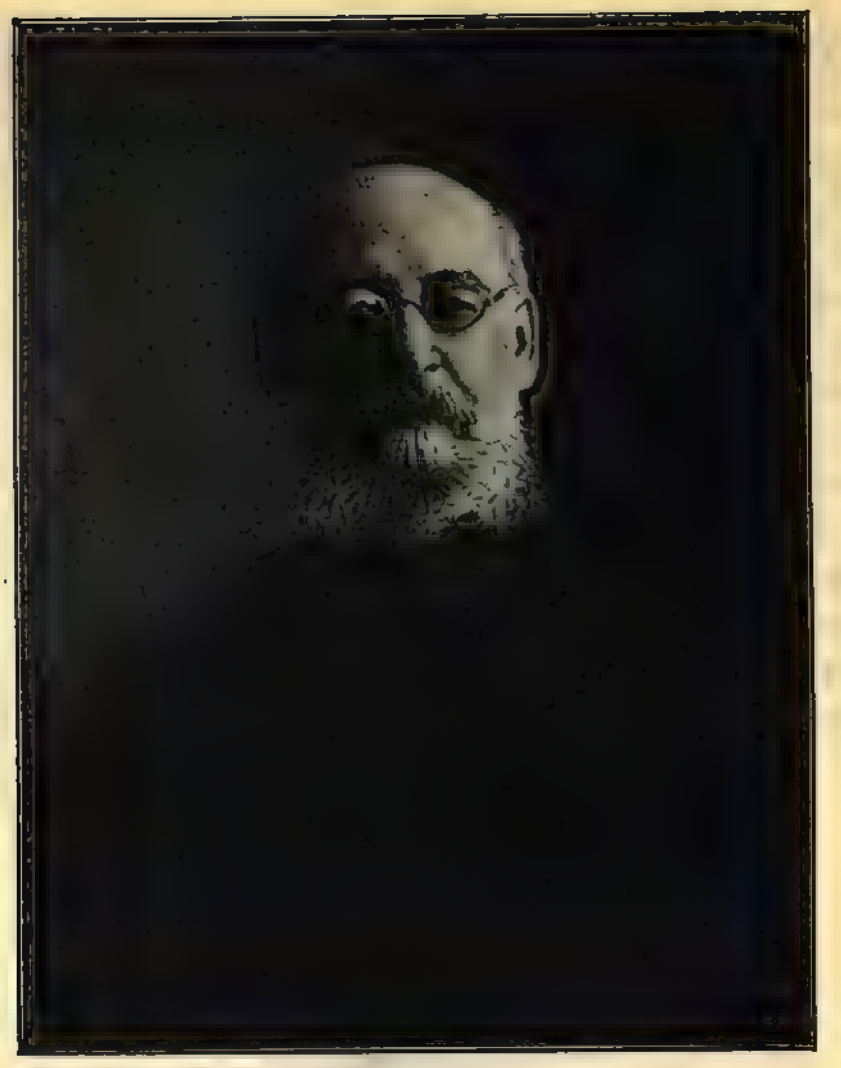

А. К. Еремѣевъ.

Александръ Ксенофонтовичъ Еремѣевъ.

Потомственный дворянинъ Вологодской губерніи А. К. Еремѣевъ родился въ 1814 году. Въ 1856 году поступилъ въ Морской кадетскій корпусъ, гдѣ и получилъ воспитаніе. Въ 1863 году А. К. поступилъ вольнослушателемъ въ С.-Петербургскій технологическій институтъ и, прослушавъ въ немъ полный курсъ наукъ, сталъ заниматься практически сельскимъ хозяйствомъ въ своемъ имѣніи. Здѣсь онъ состоялъ попечителемъ Остаховской сельско-хозяйственной школы, устроенной земствомъ въ его имѣніи. Съ 1870-хъ годовъ и по настоящее время состоитъ Вологодскимъ уѣзднымъ и губернскимъ гласнымъ. Служилъ по выборамъ членомъ губернской земской управы и позднѣе, въ 1904 году, былъ избранъ предсѣдателемъ губернской земской управы. Съ 1888 года состоялъ членомъ учетнаго комитета Вологодскаго отдѣленія Государственнаго Банка. 27 мая 1904 г. утвержденъ Правительствующимъ Сенатомъ въ должности почетнаго мирового судьи, по выбору Вологодскаго уѣзднаго Земскаго Собранія на трехлѣтіе съ 1903 года, въ коей состоитъ и по настоящее время. Вологодскимъ очереднымъ губернскимъ земскимъ собраніемъ 2-го декабря 1909 года А. К. былъ избранъ въ члены Государственнаго Совѣта. Въ 1912 году вновь былъ избранъ въ члены Государственнаго Совѣта. Въ Совѣтѣ примкнулъ къ группѣ правыхъ. Былъ избранъ въ комиссію по рабочему вопросу, въ особую комиссію для обсужденія законопроекта объ изданіи общаго устава рыболовства и въ особую комиссію для обсужденія законопроекта о вызываемыхъ отмѣною круговой поруки преобразованіяхъ въ порядкѣ взиманія окладныхъ сборовъ.

Статскій совѣтникъ, инженеръ-технологъ

Ефимъ Лукьяновичъ ЗУБАШЕВЪ.

Е. Л. Зубашевъ.

Е. Л. Зубашевъ родился въ 1860 г. Образованіе получилъ во 2-й Харьковской гимназіи и въ Харьковскомъ университетѣ, курсъ наукъ котораго окончилъ по физико-химическому отдѣленію физико-математическаго факультета въ 1883 г., послѣ чего поступилъ на 3-ій курсъ химическаго отдѣленія Спб. технологическаго института. Въ 1886 г. Е. Л. окончилъ курсъ института и поступилъ химикомъ на Харьковскій сахаро-рафинадный заводъ. Съ Января 1888 г. по Январь 1889 г. былъ командированъ Харьковскимъ технологическимъ институтомъ за границу для подготовки къ занятію кафедры химической технологіи питательныхъ веществъ при этомъ институтѣ. По возвращеніи изъ командировки Е. Л. былъ назначенъ адъюнктъ-профессоромъ института и, вмѣстѣ съ тѣмъ, занялъ должность вице-директора Харьковскаго сахаро-рафинаднаго завода. Въ 1891 г. онъ оставилъ послѣднюю должность и продолжалъ читать лекціи въ Харьковскомъ институтѣ. 24 Января 1899 г. Е. Л. былъ назначенъ директоромъ Томскаго технологическаго института. Какъ первый директоръ института Е. Л. явился не только строителемъ зданій института, но и строителемъ всей его жизни. Онъ отдался своему дѣлу съ беззавѣтной преданностью и занялъ въ исторіи Томскаго технологическаго института весьма видное мѣсто. Въ 1905 г. Е. Л., вслѣдствіе Высочайшаго указа отъ 27 Августа 1905 г. объ автономіи высшихъ учебныхъ заведеній—былъ выбранъ на должность директора института. Съ Декабря 1905 г. началась его общественная дѣятельность по г. Томску, въ качествѣ гласнаго городской думы. 10 Февраля 1906 г. Е. Л. былъ вызванъ телеграммой Министра Народнаго Просвѣщенія въ Петербургъ для участія въ комиссіи по разработкѣ новаго устава высшихъ спеціальныхъ учебныхъ заведеній. Одновременно съ этимъ, приказомъ временнаго Томскаго Генералъ-Губернатора онъ былъ отстраненъ отъ должности директора института съ предложеніемъ ему въ теченіе 48 часовъ оставить Томскъ и выѣхать за предѣлы степного генералъ-губернаторства. 8 Марта 1907 г., вслѣдствіе отмѣны генералъ-губернаторомъ постановленія о высылкѣ, возвратился снова въ Томскъ, 1-го Ноября того же года отказался отъ должности директора института и 6-го Іюля 1909 г. вслѣдствіе болѣзни, имѣвшей послѣдствіемъ ослабленіе зрѣнія, вышелъ окончательно въ отставку. Въ Ноябрѣ 1909 г. Е. Л. былъ переизбранъ въ гласные городской думы на новое четырехлѣтіе, а въ Январѣ 1910 г. былъ избранъ Городскимъ Головою г. Томска, но въ этой должности не былъ утвержденъ. Уходъ Е. Л. Зубашева изъ Томскаго технологическаго института былъ встрѣченъ обществомъ съ громаднымъ сожалѣніемъ, такъ какъ Е. Л. былъ душой института и съ его именемъ связано было какъ зарожденіе института, такъ и все дальнѣйшее его развитіе, на что Е. Л. положилъ не мало трудовъ и энергіи. Много времени отдалъ Е. Л. и общественному служенію за время пребыванія его въ Томскѣ. Онъ принялъ дѣятельное участіе въ организаціи Сибирскихъ высшихъ женскихъ курсовъ въ г. Томскѣ и вошелъ въ комитетъ „Общества для доставленія средствъ Спб. женскимъ

Высш. курсамъ", сначала въ качествѣ товарища предсѣдателя, а затѣмъ и предсѣдателя; много трудовъ положилъ на организацію Томскаго отдѣленія Императорскаго русскаго техническаго о-ва, предсѣдателемъ котораго и состоялъ со дня его открытія до дня выѣзда изъ Томска; принималъ живое участіе въ организаціи общества Сибирскихъ инженеровъ и былъ первымъ его предсѣдателемъ, а впослѣдствіи былъ избранъ его почетнымъ членомъ; долгое время состоялъ предсѣдателемъ дирекціи Томскаго отдѣленія Императорскаго Русскаго Музыкальнаго Общества, былъ однимъ изъ 7-и иниціаторовъ учрежденнаго въ Томскѣ „Сибирскаго Товарищества печатнаго дѣла въ г. Томскѣ", издающаго газету „Сибирская Жизнь" и ведущаго большое типографское и литографское дѣло (несмѣнно состоялъ предсѣдателемъ правленія Т-ва на правахъ директора-распорядителя). Состоялъ предсѣдателемъ Совѣта О-ва вспомоществованія учащимся въ Высшихъ учебныхъ завед. Томска; въ качествѣ гласнаго гор. Думы состоялъ предсѣдателемъ комиссіи по благоустройству города и предсѣдателемъ финансовой комиссіи. Былъ также предсѣдателемъ временныхъ комиссій по разработкѣ плана введенія всеобщаго обученія въ Томскѣ и плана школьнаго строительства, комиссіи по разработкѣ вопроса объ организаціи участковыхъ попечительствъ о бѣдныхъ и строительной комиссіи городского ломбарда. Въ теченіе послѣднихъ четырехъ лѣтъ Е. Л. неоднократно былъ командированъ городомъ въ Петербургъ по разнымъ городскимъ дѣламъ, главнымъ образомъ по желѣзно-дорожному строительству. Съ Сентября 1911 года, Е. Л. по предложенію Главнаго Управленія Землеустройства и Земледѣлія занялъ должность члена-дѣлопроизводителя въ вновь организованномъ при его ближайшемъ участіи Томскомъ Губернскомъ Кустарномъ Комитетѣ, на который за отсутствіемъ въ Томской губ. земскихъ учрежденій возложена организація различнаго рода мѣропріятій къ насажденію, развитію и улучшенію кустарныхъ промысловъ въ Томской губ. (открытіе учебно-показательныхъ мастерскихъ, снабженіе кустарей инструментомъ и матеріаломъ для работъ, содѣйствіе сбыту ихъ издѣлій и т. д.). Должность эту Е. Л. занималъ до избранія его членомъ Гос. Сов. 24 Окт. 1912 года Е. Л. Зубашевъ былъ избранъ въ члены Гос. Совѣта отъ торговли. При отъѣздѣ его изъ Томска ему былъ преподнесенъ цѣлый рядъ адресовъ (отъ городской думы, отъ курсистокъ-учащихся, отъ „Сибирск. Т-ва печатн. дѣла", отъ Высшихъ женскихъ курсовъ, отъ Томской интеллигенціи и др. Въ Государственномъ Совѣтѣ Е. Л. примкнулъ къ лѣвой группѣ (академической). Былъ избранъ членомъ нѣсколькихъ особыхъ Комиссій.

Горный инженеръ

Филиппъ Антоновичъ ИВАНОВЪ.

Ф. А. Ивановъ.

Членъ Государственнаго Совѣта по выборамъ отъ промышленности, Ф. А. Ивановъ родился въ Саратовѣ, въ 1871 году. Въ 1877 году шестилѣтнимъ мальчикомъ былъ привезенъ на Уралъ въ г. Златоустъ, куда послѣ Крымской кампаніи былъ посланъ его отецъ на службу на казенный оружейный заводъ. Вскорѣ отецъ Ф. А. серьезно заболѣлъ и умеръ, оставивъ жену съ двумя малолѣтними сыновьями (7 и 3 лѣтъ), почти безъ средствъ къ существованію. Съ этого момента начинается тяжелая, но крайне интересная трудовая жизнь Ф. А. Онъ, будучи отъ природы одареннымъ богатыми способностями, сразу понялъ тяжелое положеніе матери и пошелъ на заработки, пользуясь для этого временемъ послѣ окончанія занятій и всѣми школьными каникулами. Первоначально, въ зимнее время, работалъ въ сапожной мастерской, а передъ праздниками и во время праздниковъ Рождества Христова и Пасхи переходилъ на лучше оплачиваемую работу въ различнаго рода торговыя заведенія или занимался торговлей въ разносъ товаровъ первой необходимости. Въ лѣтнее же время нанимался на вспомогательныя рудничныя или лѣсныя работы гоньщикомъ на лошадяхъ, при съемкахъ или обмѣрахъ работъ. 9-ти лѣтъ поступилъ въ единственную въ то время въ Златоустѣ типографію и черезъ годъ настолько выдвинулся своимъ прилежаніемъ, аккуратностью и сообразительностью, что переведенъ былъ на должность завѣдующаго пивовареннымъ заводомъ, принадлежащимъ тому же владѣльцу, съ жалованьемъ 12 рублей въ мѣсяцъ при готовомъ содержаніи и квартирѣ. Съ переводомъ на пивоваренный заводъ Ф. А. доженъ былъ прервать свое школьное ученье, что его особенно тяготило, т. к. онъ любилъ школу и ученье. Въ періодъ службы на пивоваренномъ заводѣ младшій братъ умеръ, мать вторично вышла замужъ. Оставшись одинъ и имѣя скопленныхъ денегъ до 200 рублей, Ф. А. покидаетъ службу на пивоваренномъ заводѣ, вновь поступаетъ въ народную школу, которую черезъ годъ кончаетъ первымъ ученикомъ, и, не оставляя мысли о дальнѣйшемъ образованіи, поступаетъ въ окружное училище. За все время ученья въ окружномъ (три года) и 4-хъ классномъ городскомъ училищахъ (2 года) средства къ существованію Ф. А. добывалъ, работая послѣ школьныхъ занятій и во время зимнихъ и лѣтнихъ каникулъ, сначала ученикомъ, а затѣмъ молотобойцемъ и кузнецомъ въ кузнечно-клинковомъ цехѣ Златоустовскаго казеннаго завода, зарабатывая 15—20 рублей въ мѣсяцъ. Независимо отъ того, Ф. А. изучилъ ковку лошадей, что ему давало въ періоды усиленныхъ гужевыхъ перевозокъ заводскихъ матеріаловъ также хорошій заработокъ, вполнѣ обезпечивая его существованіе. Окончивъ городское училище Ф. А. продолжалъ работать на заводѣ и своею сообразительностью и работоспособностью обратилъ на себя вниманіе управителя завода, горнаго инженера Трояна, который перевелъ его въ заводскую бухгалтерію, лично поручая различнаго рода фактическіе контроли, какъ-то: провѣрку расхода угля и угара желѣза при кузнечныхъ работахъ, расходъ дровъ подъ паровыми котлами и проч. Черезъ годъ

Ф. А. оставляетъ службу на заводѣ и поступаетъ для продолженія образованія въ Уральское горное училище въ Екатеринбургѣ. Такъ какъ Ф. А. не получалъ никакихъ пособій, стипендій и т. п. и не имѣлъ возможности, по ходу занятій въ училищѣ, поступить куда-либо на заработки, то пребываніе въ училищѣ было для него крайне затруднительнымъ. Но Ф. А. и здѣсь превозмогъ всѣ невзгоды, живя на 5 рублей въ мѣсяцъ, пока не нашелъ себѣ подходящихъ вечернихъ занятій. Со второго года ученья, въ виду отличныхъ успѣховъ, Ф. А. былъ переведенъ въ училищный пансіонъ на казенную стипендію. Въ 1894 году первымъ окончилъ училище и тотчасъ же поступилъ на желѣзные рудники Катавъ-Ивановскихъ заводовъ кн. Бѣлосельскаго-Бѣлозерскаго, съ жалованьемъ 50 рублей въ мѣсяцъ; здѣсь онъ занимался съемкой и развѣдкой рудныхъ мѣсторожденій. Въ 1895 году отбылъ воинскую повинность въ Свеаборгской крѣпостной минной ротѣ и снова былъ приглашенъ на вышеозначенные заводы на должность смотрителя рудниковъ съ жалованьемъ 70 рублей въ мѣсяцъ, при готовой квартирѣ, освѣщеніи, отопленіи и лошадяхъ. Успѣхи по службѣ не помѣшали главной цѣли жизни Ф. А.—полученію высшаго образованія. Къ имѣвшимся сбереженіямъ Ф. А. занялъ у Ѳ. А. Лорхъ (бывшаго мастера кузнечно-клинковаго цеха Златоустовскаго завода) 3000 рублей и въ 1897 году уѣхалъ въ Германію (Саксонію), гдѣ въ томъ же году, изучивъ нѣмецкій языкъ, поступилъ въ Фрейбергскую горную академію. Здѣсь Ф. А. своими прилежаніемъ, способностями и богатой практической подготовкой обратилъ на себя вниманіе профессоровъ академіи; особенно имъ заинтересовались извѣстный химикъ профес. К. Винклеръ и металлургъ, профес. А. Ледебуръ, въ лабораторіяхъ которыхъ Ф. А. выполнилъ много научныхъ работъ по химіи, впослѣдствіи опубликованныхъ профес. Винклеръ въ нѣмецкихъ научныхъ журналахъ. Здѣсь же, въ академіи Ф. А. принималъ участіе въ работахъ профес. О. Брункъ по разработкѣ методовъ изслѣдованія рудничнаго воздуха и газовъ, изданныхъ въ 1901 году профес. О. Брункъ для руководства г.г. горныхъ инженеровъ. Во время лѣтнихъ и зимнихъ каникулъ Ф. А. практиковалъ не только на нѣмецкихъ заводахъ, но и на Австрійскихъ, Бельгійскихъ, Французскихъ и Англійскихъ, гдѣ одновременно изучалъ и языки. Въ 1901 году Ф. А. окончилъ академію съ отличіемъ. Ему было предложено остаться при академіи, но онъ предпочелъ вернуться на Уралъ, гдѣ сейчасъ же поступилъ смотрителемъ на Кыштымскій заводъ. На заводѣ въ это время вводились различныя усовершенствованія съ полнымъ оборудованіемъ всѣхъ заводскихъ устройствъ. Въ этихъ областяхъ Кыштымскій заводъ многимъ обязанъ иниціативѣ, трудамъ и энергіи Ф. А. Съ этого времени начинается и извѣстность Ф. А., какъ инженера на Уралѣ. Въ 1905 году онъ былъ мобилизованъ, но вскорѣ, ввиду перемирія былъ освобожденъ. По возвращеніи на Уралъ, ему было предложено мѣсто главноуправляющаго Катавъ-Ивановскимъ округомъ, которое онъ принялъ, когда ему было отказано въ утвержденіи въ должности инспектора въ его alma mater—Уральскомъ горномъ училищѣ, какъ неимѣющему диплома русскаго высшаго учебнаго заведенія. Послѣ такого отказа Ф. А., несмотря на хорошую школьную подготовку и широкую практическую дѣятельность, почувствовавъ себя на родинѣ неполноправнымъ гражданиномъ, тотчасъ же зачислился студентомъ С-Петербургскаго горнаго института, курсъ наукъ котораго и кончилъ въ числѣ первыхъ, съ занесеніемъ его имени на золотую доску. Пребываніе въ институтѣ не мѣшало Ф. А. руководить крупнымъ предпріятіемъ, насчитывающимъ до 10.000 человѣкъ рабочихъ. Въ 1907 году Ф. А. назначается главноуправляющимъ Кыштымскимъ горнымъ округомъ. Управленіе Кыштымскими заводами Ф. А. принялъ въ періодъ самого сильнаго разстройства и паденія дѣлъ Округа. Большинство заводовъ округа бездѣйствовало. Рабочіе и служащіе не были удовлетворены заработками. За нѣсколько мѣсяцевъ Ф. А. быстро ориентировался въ дѣлахъ, сумѣлъ окружить себя хорошими сотрудниками и приложилъ свою колоссальную энергію и трудоспособность къ возрожденію погибавшаго одного изъ крупнѣйшихъ горнозаводскихъ предпріятій на Уралѣ: онъ, будучи доступенъ во всякое время большому и малому, богатому и бѣдному, скоро снискалъ къ себѣ не только полное довѣріе Правленія Общества, но и любовь и уваженіе среди 60.000 рабочаго населенія округа и своихъ сослуживцевъ. Его приказы и порученія исполнялись не за страхъ, а за совѣсть, благодаря чему онъ достигъ того, что всѣ заводы округа теперь работаютъ полностью, давая 5 милліоновъ заработка окружающему населенію и прибыль акціонерамъ. Въ 1912 году Ф. А. вошелъ въ составъ правленія о-ва въ качествѣ директора-распорядителя. Ф. А. не ограничивался узкой рамкой работы въ Кыштымскомъ округѣ. Онъ, какъ знатокъ Урала, способствовалъ возникновенію и развитію и другихъ новыхъ предпріятій на

Уралѣ. Его иниціативѣ обязано возникновеніемъ около деревни Таналыкъ, въ Оренбургской губерніи, Орскаго уѣзда, мѣдное предпріятіе принадлежащее нынѣ Южно-Уральскому акціонерному обществу; онъ принималъ живое участіе въ развитіи каменноугольнаго дѣла около Челябинска; состоялъ въ числѣ организаторовъ золотого дѣла въ Оренбургскомъ краѣ и платиноваго—въ Верхотурскомъ уѣздѣ; онъ также не мало способствовалъ и развитію различной мелкой кустарной промышленности. Не чуждъ Ф. А. и общественной и земской дѣятельности: Съ 1906 по 1909 годъ онъ состоялъ гласнымъ Златоустовскаго уѣзднаго и Уфимскаго Земскаго губернскаго собранія, а съ 1909 по 1912 годъ гласнымъ Екатеринбургскаго уѣзднаго собранія, въ каковые избранъ и на слѣдующее трехлѣтіе—1912—1915 г.г. На это же трехлѣтіе избранъ въ гласные Пермскаго Губернскаго собранія. Четвертое трехлѣтіе Ф. А. состоитъ почетнымъ мировымъ судьей. По иниціативѣ и подъ личнымъ наблюденіемъ Ф. А. проведены въ жизнь многочисленныя культурныя начинанія, между которыми видное мѣсто занимаетъ Кыштымскій народный домъ, лучшій въ губерніи. Имъ же организовано въ Кыштымскомъ округѣ два отличныхъ функціонирующихъ общества народныхъ полезныхъ развлеченій. Широкое развитіе сѣти народныхъ школъ, открытіе трехъ четырехъ-классныхъ городскихъ училищъ въ Кыштымскомъ округѣ, а также возникновеніе 8-классной женской гимназіи въ Кыштымѣ много обязано трудамъ и заботамъ Ф. А. Свыше 10 лѣтъ Ф. А. состоялъ попечителемъ народныхъ школъ; состоитъ предсѣдателемъ попечительнаго совѣта Кыштымской женской гимназіи и почетнымъ смотрителемъ Кыштымскаго Городского училища со дня ихъ возникновенія. Кромѣ того Ф. А. состоитъ членомъ педагогическаго совѣта при Уральскомъ горномъ училищѣ по выборамъ отъ съѣзда Уральскихъгорнопромышленниковъ и членомъ совѣта съѣздовъ Уральскихъ горнопромышленниковъ, а также членомъ, здѣсь и за границей, различныхъ научныхъ благотворительныхъ обществъ, принимая въ нихъ большое активное участіе. Ф. А. былъ выборщикомъ въ I и II Государственныя Думы и въ Государственный Совѣтъ. Широкая популярность Ф. А. не только у себя на Уралѣ, но и вообще въ широкихъ кругахъ промышленнаго міра, повели за собой избраніе его осенью 1912 года въ члены Государственнаго Совѣта отъ промышленности. Въ Государственномъ Совѣтѣ Ф. А. не примкнулъ ни къ одной изъ образованныхъ въ немъ группъ, оставаясь внѣпартійнымъ.

А. А. Ильинъ.

Гофмейстеръ

Алексѣй Алексѣевичъ

ИЛЬИНЪ,

Предсѣдатель Главнаго Управленія Россійскаго О-ва Краснаго Креста.

Ильинъ А. А. родился въ Петербургѣ, въ 1857 году. Образованіе получилъ въ Императорскомъ Александровскомъ лицеѣ, курсъ наукъ котораго окончилъ въ 1875 году. Въ 1882 году А. А. началъ свою общественную (по земству) и государственную дѣятельность, въ качествѣ почетнаго мирового судьи, члена совѣта Государственнаго Банка по выборамъ отъ Петербургскаго дворянства, и гласнаго Новоладожскаго уѣзднаго и Петербургскаго губернскаго земствъ. Много лѣтъ А. А. состоялъ предсѣдателемъ и членомъ финансовой и бюджетной комиссіи въ упомянутомъ земствѣ. А. А. Ильинъ является владѣльцемъ извѣстнаго картографическаго заведенія, лично руководитъ этимъ дѣломъ съ самаго его основанія и довелъ его до высокой степени развитія. Это огромное картографическое заведеніе является единственнымъ въ Россіи по своимъ размѣрамъ и почти нѣтъ въ Россіи учрежденія и учебнаго заведенія, гдѣ на стѣнѣ нельзя было бы видѣть выпущенныя этимъ заведеніемъ географическія карты. А. А. принадлежалъ къ партіи союза 17 октября и состоялъ членомъ его Петербургскаго комитета. Въ члены Государственнаго Совѣта избранъ отъ дворянства С.-Петербургской губерніи, 8 апрѣля 1906 года. По образованіи въ Гос. Совѣтѣ группъ, А. А. примкнулъ къ группѣ центра. Гос. Совѣтомъ А. А. избранъ въ члены постоянной комиссіи личнаго состава и внутренняго распорядка, а также избирался и въ различныя временныя комиссіи. Съ 1909 года А. А. состоитъ по Высочайшему назначенію Предсѣдателемъ Главнаго Управленія Россійскаго О-ва Краснаго Креста, въ качествѣ коего за короткое время, сумѣлъ снискать симпатіи не только со стороны сослуживцевъ и подчиненныхъ, но и вообще, всѣхъ, кому приходилось обращаться къ нему за какой-нибудь помощью.

Дѣйствительный статскій совѣтникъ

Павелъ Федоровичъ Іордановъ.

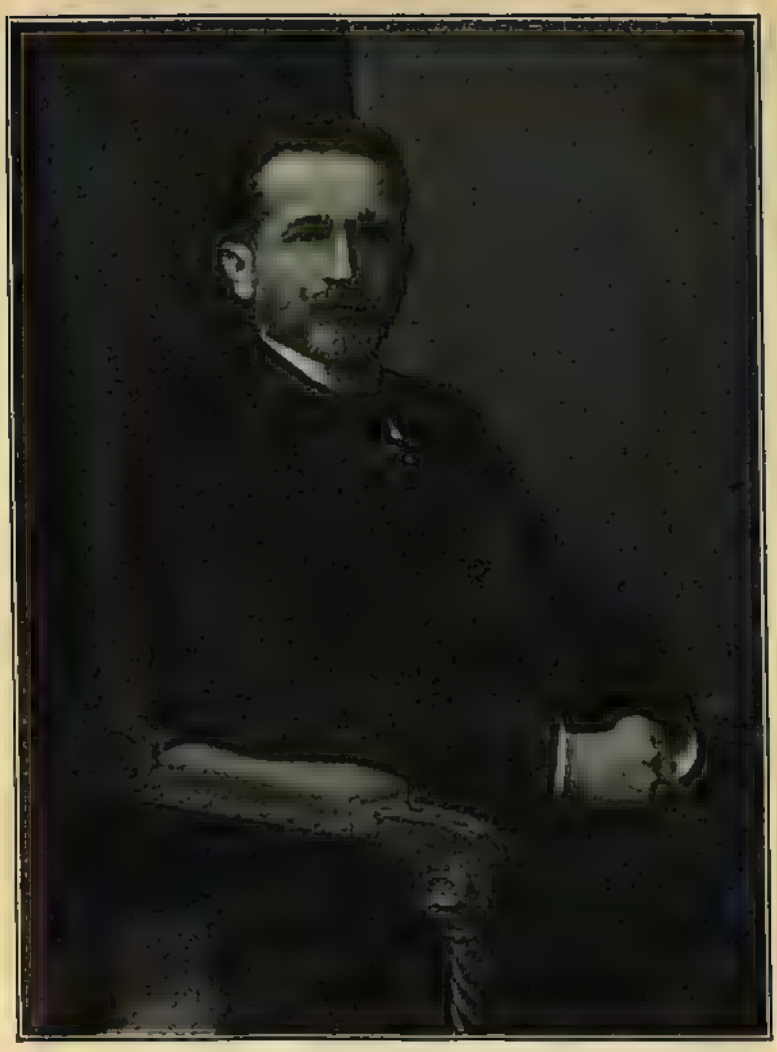

П. Ф. Іордановъ.

Почетный мировой судья таганрогскаго округа П. Ф. Іордановъ родился въ 1858 г. Среднее образованіе получилъ въ таганрогской гимназіи, курсъ наукъ которой окончилъ съ золотой медалью, а высшее — въ харьковскомъ университетѣ по медицинскому факультету. По окончаніи образованія П. Ф. возвращается въ Таганрогъ, гдѣ и посвящаетъ себя медицинской практикѣ и широкой общественной дѣятельности. Вскорѣ П. Ф. завоевываетъ себѣ популярность въ городѣ, какъ врачъ, въ особенности среди учащейся молодежи, которой онъ всегда былъ не только цѣлителемъ, но и другомъ, много дѣлая ей добра и въ матеріальномъ отношеніи, а затѣмъ и вообще, какъ общественный дѣятель. Онъ избирается въ санитарные городскіе врачи, затѣмъ въ члены управы и, наконецъ, въ городскіе головы. Въ теченіе 25 лѣтъ П. Ф. работалъ на пользу родного города и, благодаря его энергіи, городъ получилъ: безплатную медицинскую помощь и организацію для этого думскихъ врачей, городской благотворительный Совѣтъ и участковыя попечительства о бѣдныхъ, городскую аптеку, городской угольный складъ; приведенную въ образцовый порядокъ городскую библіотеку, для которой было пріобрѣтено много цѣнныхъ изданій, словарей и т. д., почти безъ матеріальной затраты со стороны города; прекрасный памятникъ Петру Великому; новыя школы на окраинахъ города и зданія для нихъ; дневной пріютъ—„Ясли“, Пріютъ „Корабль“ и мн. др. Будучи избранъ предсѣдателемъ сиротскаго суда и исполняя эту должность безвозмездно, П. Ф. и въ это дѣло вложилъ не мало своей иниціативы, возстановивъ порядокъ въ дѣлопроизводствѣ и улучшивъ постановку дѣла вообще. Будучи всегда правдивымъ и искреннимъ въ своей дѣятельности, П. Ф. неоднократно являлся «обличителемъ» многихъ темныхъ сторонъ мѣстной общественной жизни, чѣмъ нажилъ себѣ не мало враговъ въ городѣ, въ особенности среди господствующей думской партіи. Это враждебное къ нему отношеніе ярко выразилось на выборахъ въ гласные думы въ 1901 г., когда П. Ф. былъ забаллотированъ этой партіей. Это забаллотированіе дало поводъ извѣстному писателю А. П. Чехову, который цѣнилъ П. Ф. Іорданова, какъ просвѣщеннаго общественнаго дѣятеля, написать ему слѣдующія строки: „До меня дошли слухи, что на послѣднихъ выборахъ Вамъ наложили черняковъ. Отъ души поздравляю Васъ; не сдавайтесь, гните свою линію—это очень хорошо“.

Въ 1909 году П. Ф. отказался отъ занимаемой имъ въ теченіе 4-хъ лѣтъ должности городского головы и переѣхалъ на жительство въ Петербургъ. Но связи съ роднымъ городомъ онъ не порываетъ, и въ Петербургѣ продолжаетъ быть представителемъ таганрогскаго городского общественнаго управленія и таганрогскаго биржевого комитета, принимаетъ участіе, въ качествѣ такового, въ порайонныхъ комитетахъ, въ комитетѣ по портовымъ дѣламъ, въ совѣтѣ съѣздовъ и т. п., всюду являясь дѣятельнымъ членомъ. Благодаря своей популярности, 24 октября 1912 г. на съѣздѣ представителей торговли и про-

мышленности для выборовъ члена Государственнаго Совѣта отъ торговли, П. Ф. былъ избранъ въ Государственный Совѣтъ.

Въ настоящее время П. Ф. Іордановъ, состоитъ: пожизненнымъ почетнымъ членомъ, по избранію, общества таганрогскихъ врачей и попечительства дѣтскихъ пріютовъ (гдѣ онъ состоитъ на службѣ свыше 28 лѣтъ), почетнымъ мировымъ судьей (съ января 1894 г.) и членомъ многихъ благотворительныхъ и просвѣтительныхъ учрежденій.

Въ Государственномъ Совѣтѣ П. Ф. примкнулъ къ группѣ центра.

Дѣйствительный статскій совѣтникъ

Геннадій Викторовичъ КАЛАЧОВЪ.

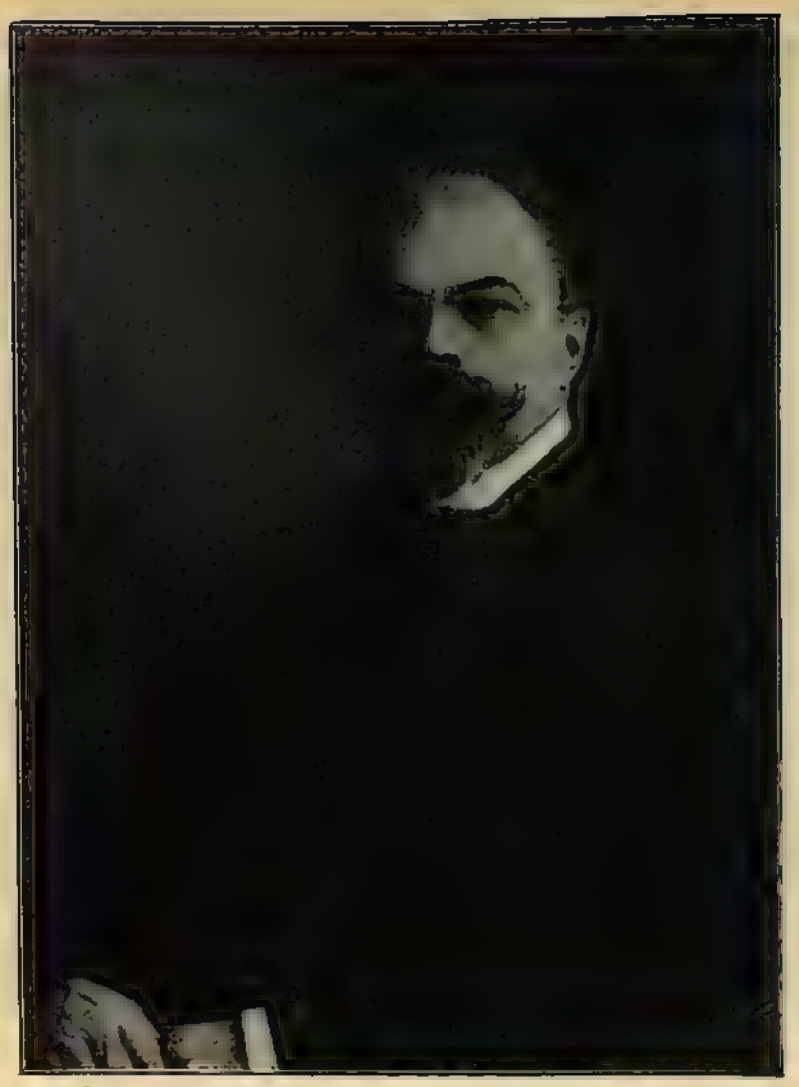

Г. В. Калачовъ.

Потомственный дворянинъ Ярославской губ., Г. В. Калачовъ родился въ 1864 г. По окончаніи, по I разр., курса наукъ въ Николаевскомъ кавалерійскомъ училищѣ, онъ былъ выпущенъ корнетомъ въ Александрійскій драгунскій, нынѣ гусарскій, Государыни Императрицы Александры Ѳеодоровны, полкъ. Въ 1889 году, въ чинѣ штабсъ-ротмистра, Г. В. оставилъ военную службу и посвятилъ себя сельскому хозяйству въ родовомъ имѣніи Ярославской губ. и общественной дѣятельности, въ качествѣ земскаго гласнаго и почетнаго мирового судьи, каковыми непрерывно состоитъ по настоящее время. Въ 1899 г. Г. В. избранъ былъ предсѣдателемъ Ярославской уѣздной земской управы и должность эту совмѣщалъ съ представительствомъ губернскаго земства въ различныхъ губернскихъ учрежденіяхъ. Въ 1903 г. Г.В., приглашенный въ качествѣ члена отъ дворянства принять участіе въ Совѣтѣ Государственнаго Дворянскаго Земельнаго банка, переѣхалъ въ Петербургъ. Въ 1904 году назначенъ членомъ совѣта сего банка отъ министерства финансовъ, а затѣмъ членомъ совѣта Крестьянскаго Поземельнаго банка. При учрежденіи, съ Высочайшаго соизволенія, временныхъ отдѣленій совѣта Крестьянскаго банка, выѣзжавшихъ на мѣста, въ составѣ представителей разныхъ вѣдомствъ, для направленія дѣятельности Крестьянскаго банка, Г. В. призванъ былъ быть предсѣдателемъ одной изъ образованныхъ комиссій. Въ 1909 году, за выдающіяся отличія, онъ Всемилостивѣйше пожалованъ былъ въ чинъ дѣйств. ст. сов. При всей обширности занятій по земельному кредиту и землеустройству, Г. В. никогда не порывалъ тѣсной связи съ сельскимъ хозяйствомъ и мѣстной жизнью: неизмѣнно состоялъ въ выборныхъ должностяхъ по Ярославскому дворянству и, съ 1906 года, выборщикомъ въ Государственный Совѣтъ отъ дворянскихъ обществъ, а также губернскимъ земскимъ гласнымъ. Въ 1910 г. экстреннымъ губ. земск. собраніемъ избранъ въ члены Государственнаго Совѣта. Безпартійный, Г. В. и въ Государств. Совѣтѣ состоитъ въ группѣ безпартійныхъ. Ближайшее участіе принималъ въ комиссіяхъ: финансовой, волостного земскаго управленія, попечительства о народной трезвости, и др.

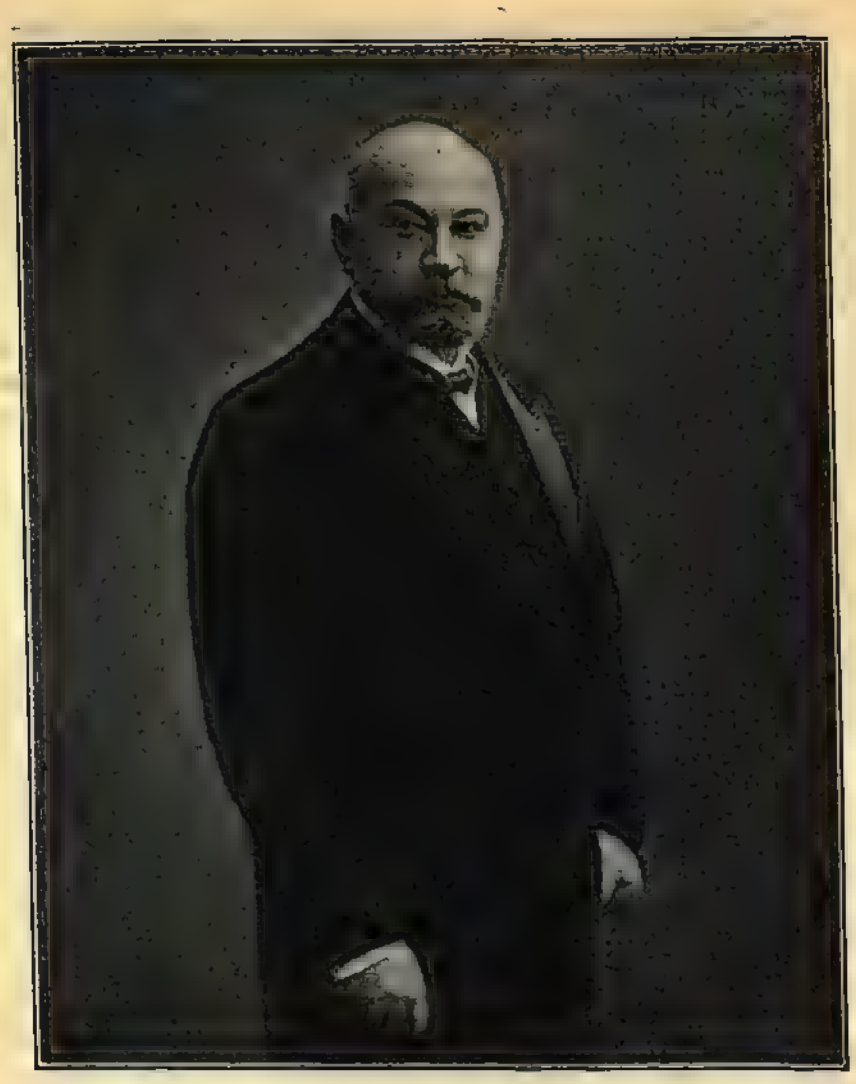

И. Г. Каменскій.

Иванъ Григорьевичъ КАМЕНСКІЙ.

И Г Каменскій родился въ 1857 году, въ Перми. 11-ти лѣтъ онъ отправленъ былъ въ Москву. Окончивъ курсъ Московской практической академіи, И. Г. продолжалъ образованіе въ Бонскомъ университетѣ (въ Германіи), гдѣ и окончилъ курсъ, защитивъ диссертацію на степень доктора философскаго факультета (по химіи). До 1893 года И. Г. на Уралѣ бывалъ лишь наѣздами, на непродолжительное время, но когда Каменскіе пріобрѣли въ собственность Суксунскіе горные заводы Красноуфимскаго уѣзда, то во главѣ этого дѣла сталъ И. Г., который и поселился въ Суксунѣ. Благодаря его трудамъ и энергіи, Суксунскіе заводы были значительно благоустроены въ отношеніи техники производства. Кромѣ того И. Г. не мало вниманія удѣлилъ и улучшенію быта заводскаго населенія. Почти съ того же времени И. Д. принялъ участіе въ Красноуфимскомъ уѣздномъ земствѣ, въ качествѣ гласнаго, и на этомъ поприщѣ успѣлъ зарекомендовать себя сторонникомъ широкаго земскаго самоуправленія и полезнымъ, энергичнымъ дѣятелемъ. Особенное вниманіе удѣлялъ И. Г. кустарному дѣлу. Въ качествѣ губернскаго земскаго гласнаго И. Г. служитъ только первое трехлѣтіе и за такой короткій срокъ успѣлъ заявить себя достойнымъ представителемъ края. Уже во время сессіи 1904 года И. Г. внесъ на обсужденіе собранія вопросъ объ измѣненіи земскаго избирательнаго ценза и постановкою вопроса сразу показалъ себя истиннымъ земцемъ, сторонникомъ земской самостоятельности. Всѣ пермскіе земцы и всѣ интересующіеся земскимъ дѣломъ прекрасно помнятъ рѣчь И. Г., сказанную въ первый день земскаго собранія очередной сессіи 1905 года. Являясь отголоскомъ событій, имѣвшихъ мѣсто послѣ 17 октября, рѣчь гласнаго дышала громадной вѣрою въ земское дѣло, въ будущее земства въ обновляемой Россіи. Говоря о дарованныхъ Россіи свободахъ, гласный задавался вопросомъ: „кто же будетъ проводить новыя теченія въ жизнь народа?“. Протестуя противъ оставленія этого дѣла въ рукахъ приверженцевъ стараго строя, гласный доказывалъ, что „для проведенія реформы надо искать новыхъ людей и искать ихъ въ народѣ“. Суть его предложенія сводилась къ расширенію земской самодѣятельности, къ замѣнѣ министерской администраціи—земскою, начиная съ крестьянской волости и кончая губерніей. Не принадлежа ни къ одной изъ существующихъ у насъ политическихъ партій, И. Г. является, въ то же время, прегрессистомъ въ широкомъ смыслѣ этого слова. Нежеланіе его войти въ составъ какой-либо партіи и принять партійную программу-есть результатъ критическаго отношенія къ нѣкоторымъ пунктамъ программъ нашихъ партій и сознаніе обязанности подчиняться, во имя партійной дисциплины, такимъ положеніемъ программы, которыя не согласуются съ его личными воззрѣніями. По крестьянскому вопросу и по вопросу о землѣ И. Г., какъ сторонникъ крестьянскаго землевладѣнія на правѣ собственности, настаиваетъ на неизбѣжности увеличенія площади крестьянской земли тамъ, гдѣ малоземелье, по мѣстнымъ условіямъ, не даетъ возможности вести

крестьянское хозяйство. Рабочій вопросъ наиболѣе близокъ И. Г., какъ лицу, стоящему во главѣ большаго заводскаго дѣла и непосредственно соприкасающемуся съ рабочимъ элементомъ. Въ этомъ отношеніи И. Г. уже показалъ себя гуманнымъ хозяиномъ, входящимъ въ нужды своихъ рабочихъ, а это, до извѣстной степени, характеризуетъ его отношеніе къ вопросу. Въ частности, И. Г. является сторонникомъ надѣленія рабочихъ землей, т. е. созданія осѣдлаго рабочаго элемента, и противникомъ пролетаризаціи и рабочихъ. Трудами И. Г. созданъ въ Красноуфимскомъ уѣздѣ кустарный земскій складъ сырыхъ матеріаловъ, который и находится въ его завѣдываніи. Въ 1909 г. Красноуфимскимъ уѣзднымъ земствомъ былъ принятъ проектъ земскаго банка долгосрочнаго кредита, составленный и предложенный земству И. Г. Каменскимъ. Въ настоящее же время И. Г. занятъ созданіемъ банка для выдачи долгосрочныхъ ссудъ земствамъ. Означенный банкъ, по проекту И. Г. долженъ оперировать исключительно на иностранные капиталы, чтобы не отвлекать капиталовъ русскихъ отъ нашей промышленности и не наводнять русскій рынокъ большимъ количествомъ закладныхъ листовъ. По его иниціативѣ Пермск. губ. земство устроило бактеріологическій институтъ для выработки противоэпидемическихъ сыворотокъ, уже оказавшій большія услуги земской медицинѣ. По его же предложенію земство склонилось къ разведенію мясного скота, какъ болѣе подходящаго къ мѣстнымъ условіямъ, чѣмъ чисто молочнаго. Въ 1909 г. И. Г. почти единогласно былъ снова избранъ представителемъ отъ Пермскаго земства въ Государственный Совѣтъ. Въ Гос. Совѣтѣ онъ примкнулъ къ прогрессивной группѣ. Выступая на трибунѣ съ рѣчами по многимъ вопросамъ, И. Г. зарекомендовалъ себя весьма серьезнымъ и дѣльнымъ ораторомъ. Его рѣчи привлекали и привлекаютъ широкое вниманіе не только Государственнаго Совѣта, но и представителей правительства, печати и общества. Въ Госуд. Совѣтѣ И. Г. состоитъ членомъ прогрессивной группы. Участвовалъ и участвуетъ въ слѣдующихъ комиссіяхъ Госуд. Совѣта: постоянной — финансовой съ 1911 г. и временныхъ:—объ устройствѣ кредита для городовъ и земствъ; объ измѣненіи правилъ о паровыхъ котлахъ; объ измѣненіи закона о праздничныхъ и неприсутственныхъ дняхъ; объ измѣненіи закона о товарныхъ складахъ; о безпошлинномъ пропускѣ изъ-за границы морскихъ судовъ; объ управленіи приморскими торговыми портами; о военно-судной повинности и мн. др., а также принималъ участіе во многихъ согласительныхъ комиссіяхъ.

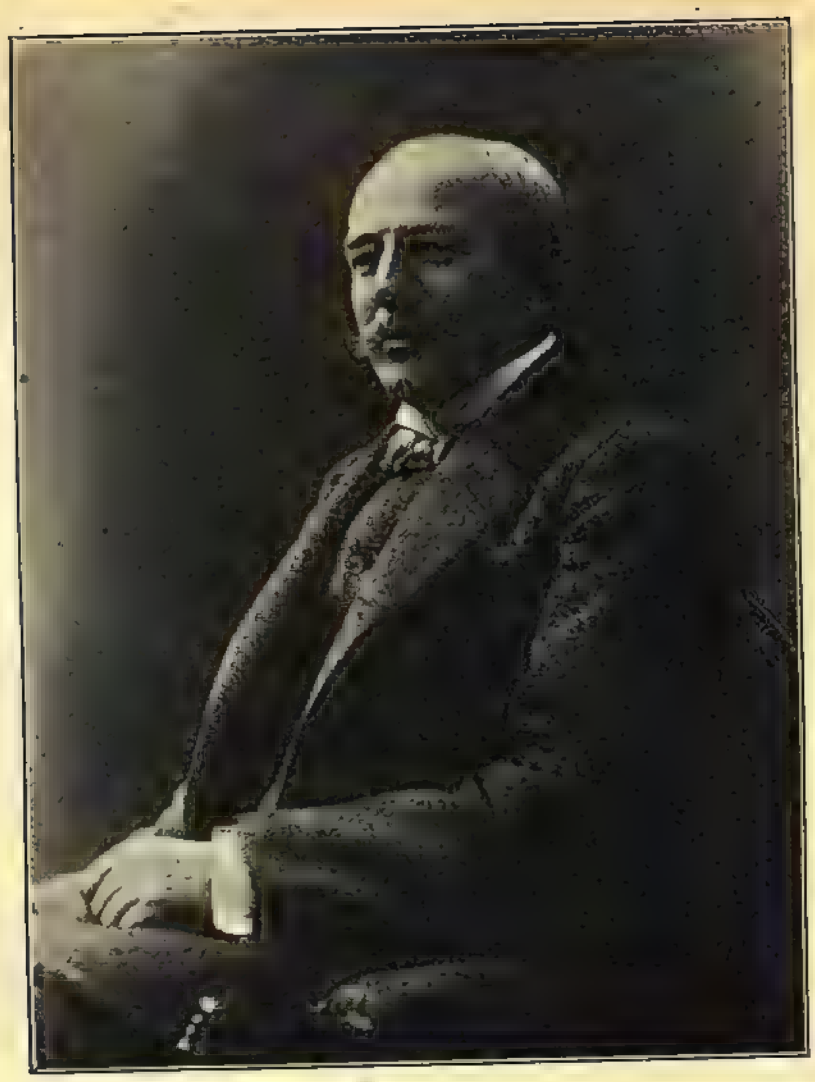

Ч. А. Карпинскій.

Чеславъ Александровичъ КАРПИНСКІЙ.

Потомственный дворянинъ Ч. А. Карпинскій родился въ 1863 г. въ родовомъ имѣніи „Андржеювъ“, Влодавскаго уѣзда, Сѣдлецкой губ. Образованіе получилъ въ Варшавскомъ реальномъ училищѣ и въ Рижскомъ политехническомъ институтѣ, курсъ наукъ котораго и окончилъ въ 1889 г. по агрономическому факультету. Въ 1890 и 1891 гг. Ч. А. совершенствовался въ агрономическихъ и административныхъ наукахъ заграницею. По возвращеніи въ Россію поселился въ унаслѣдованномъ имѣніи „Новый Андржеювъ“ и занялся въ немъ сельско-хозяйственной дѣятельностью. Онъ устроилъ здѣсь, являющееся однимъ изъ первыхъ въ краѣ, сѣмянное хозяйство (хлѣбныя сѣмена и злаки). Не мало времени Ч. А. отдаетъ и общественному служенію, въ качествѣ предсѣдателя Влодавскаго окружнаго сельско-хозяйственнаго общества, члена правленія Центральныхъ сельско-хозяйственныхъ кружковъ Царства Польскаго, члена правленія Люблинскихъ сельско-хозяйственныхъ кружковъ, совѣтника Комитета земскаго кредитнаго общества въ Царствѣ Польскомъ и мн. др. Не чуждъ Ч. А. и литературѣ, состоя дѣятельнымъ сотрудникомъ издающихся въ краѣ земледѣльческихъ и сельско-хозяйственыхъ журналовъ, а также народныхъ журналовъ и газетъ. Ч. А. Карпинскій является авторомъ извѣстныхъ серьезныхъ трудовъ и брошюръ:—„Главныя основы обработки земли“, „Хлѣбопашество“, „Раціональное сѣмянное хозяйство“ и др. Въ члены Государственнаго Совѣта Ч. А. избранъ 13 октября 1912 года отъ землевладѣльцевъ губерній Царства Польскаго. Въ Государственномъ Совѣтѣ примкнулъ къ группѣ центра.

Дѣйствительный статскій совѣтникъ

Викторъ Ивановичъ
КАРПОВЪ.

В. И. Карповъ.

Потомственный дворянинъ Екатеринославской губ. В. И. Карповъ родился въ г. Харьковѣ въ 1859 г. Дѣтскіе годы провелъ въ родовомъ имѣніи „Софія“, Бахмутскаго уѣзда, и лишь тринадцати лѣтъ былъ отданъ въ Императорское училище Правовѣдѣнія, въ которомъ и окончилъ курсъ въ 1881 г. съ золотою медалью и съ занесеніемъ имени его на мраморную доску. Зачислившись на службу въ законодательное отдѣленіе министерства юстиціи, В. И. взялъ отпускъ и поѣхалъ въ деревню. Здѣсь онъ очень дѣятельно занялся сельскимъ хозяйствомъ и хотѣлъ подать въ отставку и всецѣло посвятить себя сельской жизни и земской дѣятельности. Но, по настоянію ближайшихъ родственниковъ, въ апрѣлѣ 1882 г. возвратился въ Петербургъ и поступилъ на службу. В. И. очень быстро прошелъ всѣ низшія степени служебной іерархіи и уже въ концѣ 1882 г. былъ назначенъ чиновникомъ особыхъ порученій при департаментѣ министерства юстиціи и откомандированъ въ распоряженіе Предсѣдателя Высочайше утвержденной особой комиссіи для составленія проектовъ мѣстнаго управленія, статсъ-секретаря М. С. Коханова. Послѣ закрытія комиссіи въ 1885 г., В. И. Карповъ перешелъ въ Государственную канцелярію, гдѣ работалъ сначала по общему собранію Государственнаго Совѣта (въ отдѣленіи дѣлъ Государственнаго секретаря), а затѣмъ былъ переведенъ въ отдѣленіе законовъ и, наконецъ, во вновь тогда образованное отдѣленіе Свода Законовъ (замѣнившее Кодификаціонный отдѣлъ при Государственномъ Совѣтѣ). Въ отдѣленіи Свода Законовъ онъ состоялъ уже въ должности помощника статсъ-секретаря Государственнаго Совѣта и завѣдывалъ редакціей нѣсколькихъ частей Свода Законовъ. Одновременно съ Государственною службою, В. И. принималъ участіе, въ теченіе лѣтнихъ каникулъ, а также по спеціально дававшимся ему отпускамъ, и въ мѣстной жизни Екатеринославской губ. и по должности почетнаго мирового судьи (въ эту должность онъ былъ избранъ тотчасъ по достиженіи 25-ти лѣтняго возраста и состоитъ въ ней и по настоящее время), а равно и въ качествѣ уѣзднаго и губернскаго замскаго гласнаго. Кипучая земская дѣятельность постепенно перетягивала его изъ Петербурга и въ 1896 г. онъ вышелъ въ отставку и поселился въ вышеназванномъ родовомъ своемъ имѣніи, гдѣ, на ряду съ сельскимъ хозяйствомъ, занялся промышленно-заводскою дѣятельностью и въ то же время всею душою отдался земской работѣ. Не занимая никакихъ платныхъ земскихъ должностей, онъ состоялъ и состоитъ и понынѣ предсѣдателемъ и членомъ нѣсколькихъ земскихъ комиссій, участковымъ попечителемъ по различнымъ отраслямъ земскихъ дѣлъ и при его ближайшемъ участіи разработана и проведена сѣть больницъ по Бахмутскому уѣзду и сѣть телефонныхъ сообщеній и затѣмъ съ 1898 г. и по настоящее время, подъ его непосредственнымъ руководствомъ, ведется дѣло оцѣнки недвижимыхъ имуществъ уѣзда для обложенія ихъ земскими сборами—дѣло весьма сложное въ столь промышленномъ уѣздѣ, какъ Бахмутскій, который изобилуетъ рудниками, заводами и вообще многочисленными и крайне

многообразными торговыми и промышленными предпріятіями на сотни милліоновъ рублей. Въ члены Государственнаго Совѣта В. И. избранъ дворянствомъ въ октябрѣ 1907 г. Въ Госуд. Совѣтѣ В. И. примкнулъ къ группѣ правыхъ. Въ концѣ весенней сессіи 1912 г., В. И. выбылъ, по жребію, изъ состава Членовъ Государственнаго Совѣта, избранныхъ отъ Дворянскихъ Обществъ, а къ началу осенней сессіи того же 1912 г. былъ Дворянствомъ вновь переизбранъ въ члены Государственнаго Совѣта.—В. И. состоитъ Членомъ Финансовой Комиссіи Государственнаго Совѣта непрерывно, начиная съ осени 1908 г. Вмѣстѣ съ тѣмъ онъ былъ избираемъ въ различныя временныя комиссіи, преимущественно по финансовымъ и экономическимъ вопросамъ и по вопросамъ, касающимся мѣстнаго управленія, а также въ согласительныя Комиссіи по разногласіямъ между Государственнымъ Совѣтомъ и Государственною Думою. Съ 1908 г. В. И. состоитъ Членомъ Совѣта группы правыхъ Государственнаго Совѣта и Членомъ Совѣта объединенныхъ Дворянскихъ Обществъ.

Генералъ-маіоръ

Николай Іосифовичъ
КЛУННИКОВЪ.

Н. І. Клунниковъ.

Дворянинъ Области Войска Донскаго, казакъ Новочеркасской станицы Н. І. Клунниковъ родился въ 1858 г. Образованіе получилъ въ Новочеркасской классической гимназіи, а затѣмъ въ Новочеркасскомъ Юнкерскомъ училищѣ, которое окончилъ по 1 разр. и выпущенъ корнетомъ въ Лейбъ Гвар. Атаманскій полкъ въ 1878 г. Въ 1887 г. назначенъ личнымъ адъютантомъ къ Войсковому Наказному Атаману Войска Донскаго Кн. Святополкъ-Мирскому. Въ теченіе 10 лѣт. службы въ Штабѣ исполнялъ очень серьезныя и отвѣтственныя порученія по ревизіи всевозможныхъ учрежденій; былъ главнымъ дѣятелемъ по поднятіи арендныхъ цѣнъ на войсковыя земли, а слѣдовательно и увеличеніи войсковыхъ доходовъ. Принималъ самое дѣятельное участіе въ большой продовольственной кампаніи во время большой голодовки на Дону, въ 1892 г. Въ 1896 г. Н. І. назначенъ былъ членомъ Комитета казачьихъ войскъ и депутатомъ отъ Войска Донскаго при Главномъ Управленіи казачьихъ войскъ. По расформированіи Комитета, Н. І. назначенъ былъ Окружнымъ Начальникомъ Таганрогскаго Округа. На этой должности онъ снискалъ любовь и уваженіе подчиненныхъ и населенія Округа, не только сохраненіемъ порядка и законности, но и своей доступностью каждому. Крестьянское населеніе потеряло въ немъ сильнаго заступника во всѣхъ случаяхъ, когда кто-бы то ни было желалъ воспользоваться темнотой и безпомощнымъ положеніемъ крестьянъ. Въ тоже время Н. І. былъ неумолимъ при проявленіи дурныхъ инстинктовъ. Весь революціонный періодъ прошелъ въ Округѣ такъ, сравнительно, спокойно, какъ никто не ожидалъ. Особенно поразительные результаты были достигнуты въ борьбѣ съ конокрадствомъ, скотокрадствомъ, которыя до того были страшнымъ бичемъ Округа, въ буквальномъ смыслѣ розорявшимъ жителей. Хулиганство, процвѣтавшее въ Округѣ и особенно на рудникахъ, было доведено до минимума. Большое вниманіе и много заботъ было удѣлено земскому хозяйству: улучшены дороги и переправы, обращено вниманіе на запасные магазины, постепенно и безъ особаго напряженія взысканы запущенные долги въ Имперскій капиталъ, цифра которыхъ была громадна. Улучшены школы; до того безащитные учителя и учительницы находили вниманіе и защиту. Усиленъ медицинскій персоналъ, улучшены пріемные покои; земскія почтовыя станціи приведены въ большой порядокъ. Въ 1912 г., 30 Сентября, Н. І. былъ избранъ землевладѣльцами Области Войска Донскаго въ члены Государственнаго Совѣта. Въ Госуд. Совѣтѣ примкнулъ къ группѣ умѣренно-правыхъ. Любитъ сельское хозяйство и особенно садоводство. Въ Госуд. Совѣтѣ Н. І. является сильнымъ защитникомъ интересовъ казачества. Н. І. состоитъ попечителемъ многихъ школъ Таганрогскаго Округа и членомъ разныхъ благотворительныхъ просвѣтительныхъ и сельско-хозяйственныхъ Обществъ.

М. М. Ковалевскій.

Статскій совѣтникъ, профессоръ

Максимъ Максимовичъ КОВАЛЕВСКІЙ.

М. М. принадлежитъ къ числу выдающихся русскихъ изслѣдователей въ области юридическихъ и общественныхъ наукъ. Онъ составилъ себѣ своими трудами и дѣятельностью громкое имя. М. М. родился въ 1851 г. въ богатой дворянской семьѣ. Ученикъ Д. И. Каченовскаго по Харьковскому университету, онъ по окончаніи курса въ этомъ университетѣ подготовлялся къ занятію каѳедры за границей и лично познакомился тамъ съ многими выдающимися представителями англійской и германской науки (Мэнъ, Брайсъ и Карлъ Марксъ). Въ 1877 г., по защитѣ магистерской диссертаціи: „Исторія полицейской администраціи въ англійскихъ графствахъ съ древнѣйшихъ временъ до смерти Эдуарда I“, началъ курсы въ Московскомъ университетѣ по общему государственному праву исторіи политическихъ ученій, государственному праву европейскихъ державъ, сравнительной исторіи и т. д., видоизмѣняя и разнообразя ихъ съ каждымъ семестромъ. Ранѣе представленія магистерской диссертаціи имъ издано нѣсколько научныхъ трудовъ: „Опыты по исторіи юрисдикціи налоговъ во Франціи съ XIV в. до смерти Людовика XIV“, „Полиція рабочихъ въ Англіи въ XIV в.“, „Собраніе актовъ и документовъ, служащихъ къ характеристикѣ англійской полицейской администраціи XII—XIV в.в.“, „Очеркъ исторіи распаденія общиннаго землевладѣнія въ кантонѣ Ваадтъ“. Послѣднія три работы изданы въ Лондонѣ въ 1876—77 гг. Какъ представитель историко-сравнительнаго метода въ юриспруденціи и примѣненія выводовъ новѣйшей этнологіи и соціологіи къ исторіи общества, семьи и формъ землевладѣнія, М. М. напечаталъ нѣсколько работъ въ этой области:„ Общинное землевладѣніе“, „Историко-сравнительный методъ въ юриспруденціи“, „Первобытное право“ (2 вып.), „Современный обычай и древній законъ; обычное право осетинъ въ историко-сравнительномъ освѣщеніи“. Послѣдній трудъ былъ результатомъ пребыванія М. М. на Кавказѣ, гдѣ онъ занялся изученіемъ родового строя и мѣстныхъ юридическихъ обычаевъ кавказскихъ инородцевъ. Въ началѣ 80-хъ годовъ М. М. издавалъ вмѣстѣ съ проф. В. Ѳ. Миллеромъ журналъ „Критическое Обозрѣніе“. Послѣ удаленія съ каѳедры въ 1887 г. М. М. жилъ до 1904 г. за границей. Изъ Москвы онъ отправился въ Стокгольмъ, гдѣ читалъ лекціи въ мѣстномъ университетѣ отъ такъ называемаго Лоренскаго фонда (первая попытка высшей школы общ. наукъ). Въ 1888 г. былъ приглашенъ въ Оксфордъ, гдѣ прочелъ курсъ о современномъ обычаѣ и древнемъ законѣ въ Россіи; курсъ напечатанъ въ Лондонѣ. Затѣмъ состоялъ 5 лѣтъ профессоромъ въ новомъ университетѣ въ Брюсселѣ, гдѣ читалъ исторію экономическаго развитія Европы и Россіи. Въ Парижѣ во время выставки завѣдывалъ русскимъ отдѣломъ международной школы выставки. Продолженіемъ этой школы была „высшая школа общественныхъ наукъ въ Парижѣ“, которая просуществовала пять лѣтъ, собирая до 500 чел. слушателей (М. М. читалъ въ ней объ экономическомъ строѣ Россіи, исторію общественнаго развитія Англіи, о соціологіи Герберта Спенсера и отношеніи соціологіи къ этнографіи).

Одновременно онъ читалъ лекціи въ парижской „Коллегіи общественныхъ наукъ“. Лекціи появились затѣмъ въ сборникахъ, напечатанныхъ этими школами и въ отдѣльныхъ сочиненіяхъ. Къ послѣднимъ принадлежитъ „Общій очеркъ экономическаго положенія Россіи“ и „Исторія русскихъ политическихъ учрежденій“. Въ 1902 г. былъ приглашенъ для прочтенія курса по русскому гражданскому праву въ университетъ, созданный въ Чикаго, на средства извѣстнаго Рокфеллера. Читалъ затѣмъ также въ государственномъ университетѣ „Калифорнія“ въ С.-Франциско. Въ 1895 г. онъ началъ издавать свой обширный трудъ „Происхожденіе современной демократіи“ (развитія демократическихъ теорій въ связи съ общественнымъ и политическимъ строемъ Западной Европы со временъ французской революціи). Трудъ этотъ составилъ четыре тома. Затѣмъ вышла его работа „Экономическій ростъ Европы“ (три тома, переведены на нѣмецкій яз.). Нѣкоторые изъ его курсовъ переведены затѣмъ на русскій языкъ. Такъ, напримѣръ, „Экономическій строй Россіи“ переведенъ съ французскаго. Въ 1905 г. М. М. былъ приглашенъ читать курсъ политической экономіи въ Спб. Политехническомъ институтѣ. Въ этотъ періодъ онъ принялъ живое участіе въ такъ называемомъ освободительномъ движеніи и передъ выборами въ первую Государственную Думу сдѣлался однимъ изъ крупныхъ дѣятелей партіи демократическихъ реформъ. Для проведенія идей партіи основалъ свою политическую газету въ Петербургѣ „Страну“, которая просуществовала годъ и была прекращена административнымъ порядкомъ. Въ 1906 г. онъ былъ избранъ членомъ первой Государственной Думы и явился однимъ изъ дѣятельнѣйшихъ депутатовъ. Государственная Дума избрала его въ депутацію, отправившуюся въ Лондонъ. По закрытіи Думы М. М. въ слѣдующемъ году былъ избранъ членомъ Государственнаго Совѣта. Въ Гос. Совѣтѣ М. М. примкнулъ къ академической группѣ (прогрессивной). Избранъ въ комиссіи:—въ постоянную—законодательныхъ предположеній и съ тѣхъ поръ ежегодно выбирался въ ту же комиссію. Ковалевскій принималъ ближайшее участіе въ земельной реформѣ; избранъ былъ членомъ комиссіи по разсмотрѣнію указа 9 ноября. Въ этой комиссіи, какъ и въ общемъ собраніи, не разъ высказывался противъ искусственныхъ мѣръ разрушенія общины. Въ этомъ смыслѣ высказывался печатно на столбцахъ газетъ и журналовъ, въ частности въ „Русскихъ Вѣдомостяхъ“, въ „Запросахъ жизни“, въ „Вѣстникѣ Европы“. Свое критическое отношеніе къ указу 9 ноября онъ выразилъ и въ рѣчахъ, произнесенныхъ имъ въ общемъ собраніи Госуд. Совѣта и въ отдѣльныхъ главахъ своего обширнаго труда на нѣмецкомъ языкѣ „объ экономическомъ ростѣ Европы“ (т. VI) и въ лекціяхъ, прочитанныхъ имъ въ Парижѣ по приглашенію Совѣта профессоровъ College de France зимою 1914 г. Ковалевскій выступилъ съ рѣчью противъ проведенія П. А. Столыпинымъ въ порядкѣ 87 ст. реформы земства въ западныхъ губерніяхъ съ ихъ куріальной системой. Ковалевскій выступалъ также по вопросамъ соціальнаго законодательства, состоялъ членомъ спеціальныхъ комиссій по законопроектамъ о „наймѣ торгово-служащихъ“, о воскресномъ праздничномъ ихъ отдыхѣ, о страхованіи рабочихъ отъ болѣзней и несчастныхъ случаевъ, „по борьбѣ съ пьянствомъ съ устройствомъ попечительствъ о народной трезвости“. Императорская Академія Наукъ отмѣтила цѣнность трудовъ Ковалевскаго избраніемъ его въ 1904 г. въ свои члены-корреспонденты, историческое общество въ Италіи (Storia Patria) избрало его въ почетные члены. Кромѣ того М. М. состоитъ почетнымъ членомъ Спб. юридическаго общества и извѣстной Academie de legislation въ Тулузѣ, а также членомъ Британской ассоціаціи наукъ; состоялъ вице-предсѣдателемъ и предсѣдателемъ международнаго института соціологіи въ Парижѣ. Съ 1908 г. состоитъ президентомъ педагогической академіи въ Петербургѣ. Французская академія наукъ, такъ называемый Institut de France избрала Ковалевскаго своимъ членомъ корреспондентомъ по отдѣленію нравственныхъ и политическихъ наукъ. С.-Петербургское юридическое общество въ теченіе послѣднихъ 4 лѣтъ дважды избирало его своимъ предсѣдателемъ. Весною 1914 г. Вольно-Экономическое общество избрало его своимъ президентомъ. Ковалевскій состоитъ ординарнымъ профессоромъ С.-Петербургскаго Политехническаго института.

Н. Э. фонъ-Крамеръ.

Николай Эрнестовичъ фонъ-КРАМЕРЪ.

Фонъ-Крамеръ Н. Э. родился въ 1856 году. Образованіе получилъ военное. По производствѣ въ офицеры, участвовалъ, въ составѣ Кіевскаго Гренадерскаго полка, въ дѣлахъ подъ Плевной и въ переходѣ черезъ Балканы. Въ 1883 г. Н. Э. вторично отправился въ Болгарію, гдѣ занялъ должность отдѣленнаго офицера въ открытомъ въ Софіи военномъ училищѣ. Но черезъ годъ, по болѣзни, онъ долженъ былъ оставить военную службу и отправиться для лѣченія въ Швейцарію. По возвращеніи, въ 1885 году, въ Россію, Н. Э. Крамеру предложена была должность старшаго чиновника особыхъ порученій при лифляндскомъ губернаторѣ. Вскорѣ онъ сдѣлался близкимъ сотрудникомъ губернатора М. А. Зиновьева, на котораго Императоромъ Александромъ III возложено было введеніе реформъ въ Лифляндской губерніи. Состоя въ теченіе 10 лѣтъ докладчикомъ въ губернскомъ присутствіи по городскимъ дѣламъ, завѣдуя въ канцеляріи губернатора сословными дѣлами, сопровождая губернатора при ревизіи по губерніи, Н. Э. Крамеръ хорошо ознакомился съ мѣстными нуждами и потребностями, бытовыми особенностями Прибалтійскаго края и политическими теченіями среди многоплеменнаго его населенія. Въ 1896 году Н. Э. занялъ должность правителя канцеляріи при лифляндскомъ губернаторѣ. Чрезъ 4 года онъ оставилъ государственную службу и поселился въ имѣніи жены, въ Тульской губерніи, но въ началѣ 1901 года принялъ, по предложенію рижскаго биржевого комитета, должность правителя дѣлъ комитета, являясь съ того времени постояннымъ представителемъ интересовъ рижской торговли и промышленности въ разныхъ правительственныхъ комитетахъ, комиссіяхъ и учрежденіяхъ. Подъ редакціей Н. Э. выходитъ ежегодникъ „Рижскій Торговый Архивъ“. Н. Э. фонъ-Крамеръ состоялъ гласнымъ Рижской городской думы. Онъ также состоитъ въ должности почетнаго мирового судьи Риго-Вольмарскаго судебнаго округа и состоялъ членомъ совѣта по дѣламъ торговаго мореплаванія. Въ члены Государственнаго Совѣта Н. Э. Крамеръ избранъ отъ торговли. Въ Государственномъ Совѣтѣ примкнулъ къ группѣ центра. Состоялъ въ теченіе четырехъ лѣтъ членомъ Финансовой Комиссіи Госуд. Совѣта и докладчикомъ смѣты Министерства Тор. и Пр. по общей части. Участвовалъ въ работахъ многихъ спеціальныхъ Комиссій Госуд. Совѣта, какъ, напр.: Комиссіи объ установленіи сборовъ въ пользу городовъ, Комм. о реорганизаціи портовыхъ управленій, о курортахъ, о реорганизаціи Попечительствъ о народной трезвости, о борьбѣ съ пьянствомъ, о военно-судовой повинности и т. д.

Дѣйствительный статскій совѣтникъ

Григорій Александровичъ КРЕСТОВНИКОВЪ.

Г .А. Крестовниковъ.

Григорій Александровичъ Крестовниковъ,—одинъ изъ виднѣйшихъ представителей русской торговли и промышленности,—родился въ Москвѣ, въ 1855 году. Получивъ среднее образованіе въ Московской гимназіи, Г. А. окончилъ затѣмъ курсъ наукъ Московскаго университета по естественному факультету. Являясь участникомъ товарищества братьевъ Крестовниковыхъ, которое имѣетъ одинъ изъ крупнѣйшихъ въ Россіи стеариновыхъ заводовъ въ Казани и бумагопрядильную фабрику подъ Москвой, Г. А. рѣшилъ посвятить себя торгово-промышленной дѣятельности. На первыхъ же порахъ ея онъ явился однимъ изъ учредителей московскаго т-ва механическихъ издѣлій. Долгое время онъ состоялъ затѣмъ директоромъ правленія Московско-Курской жел. дор. Чрезвычайно талантливый и энергичный, Г. А. быстро выдвинулся впередъ и, въ 1896 году, съ открытіемъ Нижегородской всероссійской выставки, былъ приглашенъ предсѣдательствовать въ главномъ комитетѣ экспертовъ. Въ настоящее время онъ является предсѣдателемъ совѣта московскаго купеческаго банка и предсѣдателемъ московскаго биржевого общества. Здѣсь онъ сумѣлъ заслужить общую любовь и уваженіе и почти всегда избирается московскимъ биржевымъ комитетомъ и московскимъ отдѣломъ совѣта торговли мануфактуръ въ качествѣ представителя огромныхъ интересовъ московскаго торгово-промышленнаго района въ различныя министерскія комиссіи. Человѣкъ безусловно просвѣщенный и передовой, Г. А. всегда горячо защищаетъ интересы торговаго класса и является врагомъ всякой опеки въ этой области. Въ 1905 году Г. А. участвовалъ въ министерской комиссіи по подоходному налогу и ему русская торговля и промышленность обязана исключеніемъ изъ проекта многихъ невыгодныхъ для нея пунктовъ. Членомъ Государственнаго Совѣта избранъ отъ торговли, въ 1906 году, а 2 іюля 1909 г. былъ вновь переизбранъ. Въ Государственномъ Совѣтѣ Г. А. примкнулъ къ группѣ центра. Состоитъ членомъ постоянной комиссіи Гос. Совѣта—финансовой и принималъ участіе въ работахъ многихъ временныхъ комиссій, главнымъ образомъ, по торгово-промышленнымъ вопросамъ.

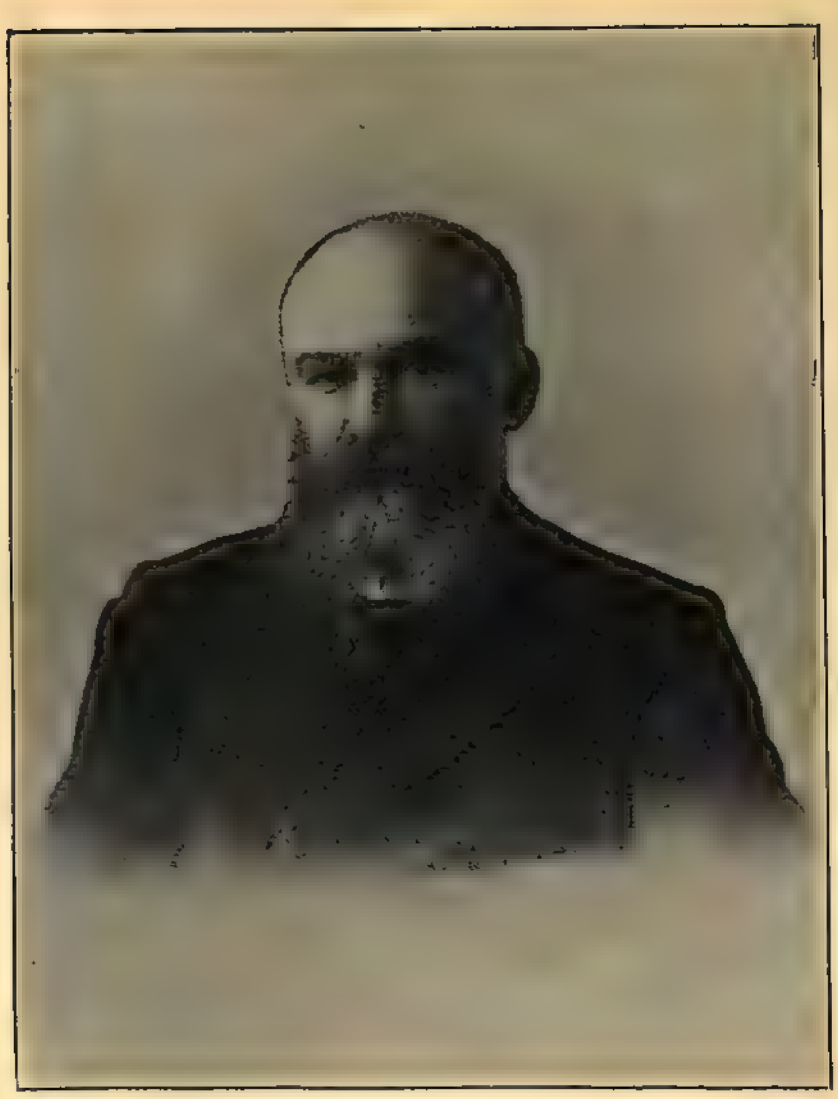

Д. Д. Левшинъ.

Статскій совѣтникъ

Дмитрій Дмитріевичъ ЛЕВШИНЪ.

Потомственный дворянинъ Тульской губерніи Д. Д. Левшинъ родился въ 1854 году. Происходитъ изъ старинной дворянской семьи Ефремовскаго уѣзда, въ которомъ родъ Левшиныхъ издавна проживалъ и пользовался вліяніемъ и уваженіемъ. Все свое дѣтство и частью юность Д. Д. провелъ въ деревнѣ, съ которой прочно сжился, коротко ее узнавъ. Воспитывался въ Тульской гимназіи, по окончаніи которой поступилъ въ Технологическій институтъ; затѣмъ опредѣлился на военную службу вольноопредѣляющимся въ Лейбъ Гвардіи Семеновскій полкъ. Выдержавъ экзаменъ на офицера гвардіи при Константиновскомъ, тогда военномъ, училищѣ, Д. Д. былъ произведенъ въ офицеры въ тотъ же полкъ, съ коимъ въ 1877/78 годахъ участвовалъ въ Турецкой компаніи, за каковую получилъ два боевыхъ отличія. Черезъ два года по окончаніи похода Д. Д. поступилъ въ Академію Генеральнаго Штаба, но въ 1882 году вышелъ въ отставку, посѣлился безвыѣздно въ своемъ Ефремовскомъ имѣніи и посвятилъ себя общественной дѣятельности, которая и захватила всю дальнѣйшую его жизнь. Съ тѣхъ поръ Д. Д. служилъ дворянству по выборамъ, исполняя должность Ефремовскаго уѣзднаго предводителя дворянства, при введеніи пол. о земс. учр. 1890 г., и состоялъ около 30 лѣтъ уѣзднымъ и губернскимъ гласнымъ. За все это время онъ принималъ дѣятельное участіе во всѣхъ земскихъ и другихъ комиссіяхъ, начиная съ уѣздной ревизіонной и кончая губернскими—ревизіонной и редакціонной, въ которыхъ неоднократно былъ избираемъ предсѣдателемъ. Равнымъ образомъ онъ являлся представителемъ мѣстныхъ интересовъ въ разныхъ совѣщаніяхъ въ Петербургѣ—тарифныхъ и др. Участвовалъ такъ же въ извѣстныхъ депутаціяхъ, въ 1905 и 1906 годахъ, отъ Тульскаго губернскаго земства и отъ Тульскаго дворянства. Независимо отъ этой общественной работы Д. Д. состоялъ, вмѣстѣ съ тѣмъ, на дѣйствительной службѣ: непремѣннымъ членомъ Ефремовскаго уѣзднаго по крестьянскимъ дѣламъ присутствія по избранію губернскаго земскаго собранія, исполнивъ при этомъ трудную работу по завершенію многихъ спорныхъ разверстаній, угодій и самыхъ запутанныхъ выкупныхъ дѣлъ по закону объ обязательномъ выкупѣ 1883 г. Съ введеніемъ института земскихъ начальниковъ Д. Д. въ теченіе многихъ лѣтъ занималъ эту должность. Кромѣ того онъ до сихъ поръ состоитъ почетнымъ мировымъ судьей Ефремовскаго уѣзднаго съѣзда. Лично занимаясь въ своемъ имѣніи сельскимъ хозяйствомъ и въ особенности чистопороднымъ Орловскимъ рысистымъ коннымъ заводомъ Д. Д. и здѣсь составилъ себѣ видное положеніе. Какъ сельскій хозяинъ, коннозаводчикъ

и знатокъ лошади, онъ принималъ участіе преимущественно въ спеціальной сельскохозяйственной и конско-спортивной журналистикѣ по многимъ вопросамъ. Нѣсколько лѣтъ состоялъ старшимъ членомъ Императорскаго Московскаго общества поощренія рысистаго коннозаводства, часто стоя во главѣ этого величайшаго въ мірѣ конско-спортивнаго общества. Теперь Д. Д. состоитъ вице-президентомъ Ефремовскаго общества поощренія коннозаводства и товарищемъ предсѣдателя Ефрем. общества сельскаго хозяйства. Съ 17 янв. 1913 года состоитъ членомъ Государственнаго Совѣта отъ дворянства. Въ Государственномъ Совѣтѣ Д. Д. примкнулъ къ группѣ правыхъ.

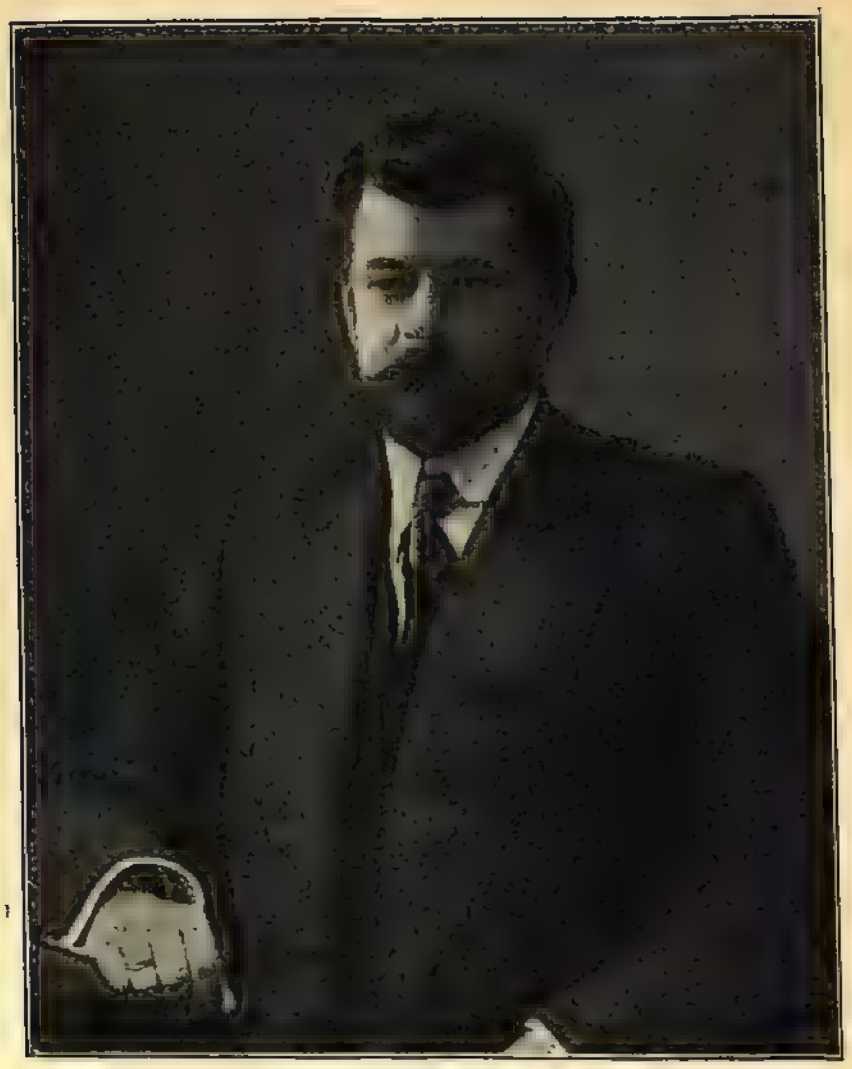

Л. Д. Лесевицкій

Леонидъ Дмитріевичъ ЛЕСЕВИЦКІЙ.

Потомственный дворянинъ Харьковской губерніи Л. Д. Лесевицкій родился въ 1865 г. Образованіе получилъ въ Ново-Александрійскомъ сельско-хозяйственномъ институтѣ, по окончаніи курса наукъ котораго, въ 1890 г., былъ командированъ на общественныя работы въ Орловскую губернію, для завѣдыванія постройкой водныхъ сооруженій. Въ 1894 г. Л. Д. началъ государственную службу въ качествѣ земскаго начальника Зміевскаго уѣзда, Харьковской губерніи и прослужилъ въ означенной, должности 5 лѣтъ, будучи беззавѣтно преданъ идеѣ Императора Александра III и отдавая всѣ свои знанія, труды и энергію на служеніе крестьянскому населенію родного края. Въ 1899 г. Л. Д. былъ избранъ Харьковскимъ губернскимъ собраніемъ членомъ губернской земской управы, а въ 1904 г.—назначенъ членомъ Харьковскаго губернскаго по земскимъ и городскимъ дѣламъ присутствія. Въ 1906 г. онъ оставляетъ государственную службу и вступаетъ въ управленіе родовымъ имѣніемъ и, единственнымъ въ своемъ родѣ, сѣменнымъ хозяйствомъ „Хуторъ Пятигорскъ“, оставшимся послѣ смерти его отца, извѣстнаго сѣменовода Д. С. Лесевицкаго. Здѣсь Л. Д. посвятилъ себя дѣятельности исключительно въ области сельскаго хозяйства и сумѣлъ приложить на дѣлѣ тотъ запасъ спеціальныхъ знаній, который накопилъ въ бытность въ сельско-хозяйственномъ институтѣ. На всѣхъ выставкахъ, какъ областныхъ, такъ и губернскихъ, Л. Д. за свои продукты былъ удостоенъ высшихъ наградъ. Занимаясь сельскимъ хозяйствомъ, Л. Д. не оставлялъ и общественной дѣятельности. Такъ съ 1894 г. и по настоящее время онъ состоитъ уѣзднымъ и губернскимъ земскимъ гласнымъ и почетнымъ мировымъ судьей; въ 1906 г. былъ избранъ кандидатомъ на должность предводителя дворянства по Зміевскому уѣзду; съ 1907 г. состоитъ представителемъ отъ Харьковскаго губернскаго земства въ Харьковскомъ о-вѣ сельскаго хозяйства и, наконецъ, въ 1908 г.—Харьковскимъ губернскимъ земствомъ избирается на должность предсѣдателя Харьковской губернской земской управы, въ каковой должности состоитъ и понынѣ. Въ 1909 г., въ декабрѣ мѣсяцѣ, Л. Д. былъ избранъ въ члены Государственнаго Совѣта отъ Харьковскаго губернскаго земства. Въ мартѣ 1910 г. его избрали въ члены Императорскаго Вольно-экономическаго общества. 7 сент. 1912 г. Л. Д. былъ переизбранъ вновь въ члены Гос. Совѣта. Будучи по убѣжденіямъ безпартійнымъ, Л. Д. и въ Гос. Совѣтѣ не примкнулъ ни къ одной изъ существующихъ въ немъ политическихъ группъ.

И. А Лисаневичъ.

Дѣйствительный статскій совѣтникъ

Иванъ Алексѣевичъ ЛИСАНЕВИЧЪ.

Лисаневичъ И. А. родился въ Воронежской губерніи въ 1840 году. Получивъ среднее образованіе въ Воронежской гимназіи, И. А. поступилъ затѣмъ въ Московскій университетъ, курсъ наукъ котораго окончилъ въ 1861 году. Первоначальная служба И. А.—должность мирового посредника съ 1863 г. Затѣмъ съ открытіемъ земскихъ учрежденій, въ 1865 г. онъ избирается въ гласные уѣзднаго (Богучарскаго) и губернскаго (Воронежскаго) земства и въ первые предсѣдатели Богучарской уѣздной земской управы. Здѣсь онъ пробылъ два трехлѣтія, послѣ чего былъ избранъ предсѣдателемъ Воронежской губернской земской управы, каковую должность и занималъ въ теченіе 7-ми трехлѣтій. По открытіи за счетъ города и земства въ г. Воронежѣ реальнаго училища, И. А. былъ избранъ —почетнымъ попечителемъ его, а съ открытіемъ въ губерніи сельскохозяйственной школы попечителемъ означенной школы, Въ этихъ почетныхъ должностяхъ И. А. оставался до 1894 г. Въ 1894 году онъ переходитъ на правительственную службу и назначается вице—губернаторомъ въ гор. Уральскъ. Въ 1900 году И. А. уходитъ въ отставку. Въ члены Государственнаго Совѣта И. А. былъ избранъ отъ Воронежскаго земства, въ 1906 г., а 10 Сентября 1912 года былъ вновь переизбранъ. Въ Гос. Совѣтѣ состоитъ въ группѣ центра.

С. И. Лопацинскій.

Станиславъ Игнатьевичъ ЛОПАЦИНСКІЙ.

Лопацинскій С. И. родился въ имѣніи Сарія, въ Дриссенскомъ уѣздѣ, Витебской губерніи, въ 1851 году. Воспитывался сначала дома затѣмъ поступилъ для продолженія образованія въ Варшавскій университетъ или, какъ онъ тогда назывался, въ Главную Школу, которую и окончилъ по юридическому факультету въ 1872 году, со степенью кандидата правъ. Затѣмъ онъ поступилъ помощникомъ присяжнаго повѣреннаго къ В. Д. Спасовичу въ Петербургѣ, а черезъ нѣкоторое время перешелъ въ Кіевъ. Въ 1880 году С. И. былъ утвержденъ въ званіи помощника присяжнаго повѣреннаго петербургскаго судебнаго округа, такъ какъ въ Кіевѣ въ то время еще не было корпораціи адвокатовъ. Въ 1884 году, бросивъ занятіе адвокатурой, вслѣдствіе смерти отца, поселился въ имѣніи Сарія и тамъ проживаетъ до настоящаго времени. Въ 1901 году былъ избранъ предсѣдателемъ витебскаго общества сельскихъ хозяевъ и предсѣдателемъ общества взаимнаго кредита витебскихъ землевладѣльцевъ. Кромѣ того, С. И. въ теченіе нѣкотораго времени состоялъ гласнымъ уѣздной Дриссенской управы по дѣламъ земскаго хозяйства. 7 Апрѣля 1906 года С. И. Лопацинскій, пользующійся широкой популярностью въ краѣ, былъ избранъ членомъ Государственнаго Совѣта отъ витебскихъ землевладѣльцевъ. По образованіи въ Гос. Совѣтѣ группъ, С. И. примкнулъ къ группѣ центра. Съ 1908 г. С. И. состоитъ почетнымъ мировымъ судьей по Дриссенскому уѣзду, Витебской губ. Въ 1909 г. онъ былъ вторично избранъ на одинъ годъ членомъ Гос. Совѣта съѣздомъ землевладѣльцевъ Витебской губ. Съ 1910 по 1913 г. С. И. проживалъ въ своемъ родовомъ имѣніи, занимаясь сельскимъ хозяйствомъ и общественной дѣятельностью, въ качествѣ предсѣдателя Витебскаго общества сельскихъ хозяевъ, коимъ онъ состоитъ безсмѣнно 18 лѣтъ. Въ Гос. Совѣтѣ С. И. принималъ дѣятельное участіе въ работахъ комиссій:—объ отмѣнѣ смертной казни (въ общемъ собраніи Гос. Совѣта произнесъ большую, произведшую впечатленіе, рѣчь въ пользу отмѣны смертной казни); о реформѣ мѣстнаго суда; о земскомъ самоуправленіи въ 6-ти Западныхъ губерніяхъ, при чемъ имъ, совмѣстно съ членами Гос. Сов. графомъ И. Э. Ализаромъ и М. М. Ковалевскимъ было подано особое мнѣніе по означенному законопроекту; кромѣ того, С. И. состоялъ въ 1909—1910 г.г. членомъ постоянной комиссіи личнаго состава и внутренняго распорядка Гос. Совѣта. Весною 1913 г. С. И. принималъ участіе, по приглашенію Министра Внутреннихъ Дѣлъ, въ трудахъ весенней сессіи по дѣламъ мѣстнаго хозяйства по вопросу объ измѣненіяхъ въ земскомъ управленіи шести Западныхъ губерній. По этому вопросу С. И., совмѣстно съ графомъ И. Э. Ализаромъ и графомъ Лубенскимъ также подалъ особое мнѣніе противъ означенныхъ измѣненій, клонящихся къ увеличенію имущественнаго ценза для городскихъ избирателей и введенію курій для мелкихъ землевладѣльцевъ (польскихъ и русскихъ). 5-го Сентября 1913 года С. И. снова избранъ въ члены Государственнаго Совѣта отъ землевладѣльцевъ Виленской губерніи.

А. Э. Мейштовичъ.

Въ званіи камеръ-юнкера

Александръ Эдуардовичъ МЕЙШТОВИЧЪ.

Членъ Государственнаго Совѣта отъ съѣзда землевладѣльцевъ Ковенской губерніи, А. Э. Мейштовичъ род. въ 1864 г., въ имѣніи „Поіосьце". Происходитъ изъ потомственныхъ дворянъ Ковенской губ. По окончаніи средняго образованія онъ поступилъ на военную службу, каковую прошелъ въ 9-мъ Драгунскомъ Елисаветградскомъ Ея Величества Королевы Виртембергской полку. Въ 1891 г. онъ былъ уволенъ въ отставку съ чиномъ поручика, послѣ чего поселился въ родовомъ имѣніи „Поіосьце", въ Поневѣжск. у., Ковенской губ., гдѣ и посвятилъ себя сельскому хозяйству и общественной дѣятельности. Въ 1900 г. при основаніи Ковенскаго о-ва сельскаго хозяйства, А. Э. былъ избранъ въ вице-предсѣдатели его, а въ 1904 г.—единогласно—почетнымъ членомъ означеннаго о-ва. Въ обществѣ, подъ его руководствомъ, всесторонне былъ разработанъ и освѣщенъ вопросъ о разселеніи деревень и устройствѣ эмеритальныхъ кассъ для с.-хоз. рабочихъ. По его иниціативѣ были также образованы: Ковенское о-во взаимнаго отъ огня страхованія, комитетъ разведенія скота Голландской породы и цѣлый рядъ другихъ сельско-хоз. союзовъ, послужившихъ къ объединенію дѣятельности сельскихъ хозяевъ. Въ 1902 г. А. Э. принималъ дѣятельное участіе въ Поневѣжскомъ уѣздномъ и въ Ковенскомъ губернскомъ Комитетахъ о нуждахъ сельскаго хоз. и с.-хоз. промышленности, которымъ представилъ цѣлый рядъ рефератовъ. А. Э. являлся авторомъ цѣлаго ряда статей экономическаго и политическаго содержанія. Съ кредитнымъ вопросомъ онъ ознакомился, будучи членомъ правленія Виленскаго земельнаго банка. Съ 1907 г. А. Э. состоитъ почетнымъ мировымъ судьей. Въ члены Государственнаго Совѣта избирался 25 сент. 1909, 2 окт. 1910 и 12 окт. 1913 г. Въ Совѣтѣ примкнулъ къ группѣ центра. Въ 1909/10 гг. состоялъ членомъ финансовой Комиссіи; въ 1910/11 и 1911/12 гг.—членомъ комиссіи законодательныхъ предположеній и Комиссіи о правѣ застройки; въ 1911/12 гг.—членомъ комиссіи о вѣчно-чиншевомъ владѣніи губ. Западныхъ и Бѣлорусскихъ.

В. П. Мещериновъ.

Гофмейстеръ

Владиміръ Петровичъ МЕЩЕРИНОВЪ.

В. П. Мещериновъ родился въ 1849 г. въ г. Симбирскѣ, принадлежитъ къ старому дворянскому роду. По окончаніи курса наукъ въ Императорскомъ казанскомъ университетѣ по юридическому факультету, въ 1870 г. былъ причисленъ къ министерству внутреннихъ дѣлъ съ откомандированіемъ для занятій въ земскій отдѣлъ. Желая посвятить себя общественной дѣятельности по земскимъ учрежденіямъ, онъ покинулъ вскорѣ службу и поселился въ родовомъ своемъ имѣніи Симбирской губ. Въ 1874 г. симбирскимъ земскимъ собраніемъ былъ избранъ въ почетные мировые судьи и исполнялъ неоднократно должность участковаго судьи. Съ 1875 г. состоитъ губернскимъ гласнымъ отъ Сенгилеевскаго земскаго собранія; былъ выбираемъ гласнымъ отъ крестьянъ. Принимаетъ живое участіе во всѣхъ дѣлахъ земства. Съ 1878 г. состоитъ почетнымъ мировымъ судьею по Сенгилеевскому уѣзду. Въ 1881 г. В. П. избранъ былъ Сенгилеевскимъ земскимъ собраніемъ въ участковые мировые судьи и несъ обязанности судьи безъ перерыва девять лѣтъ до упраздненія института мировыхъ судей. Въ 1890 г. былъ утвержденъ земскимъ начальникомъ 3-го участка Сенгилеевскаго уѣзда. Въ 1891 г. очереднымъ Сенгилеевскимъ дворянскимъ собраніемъ единогласно избранъ уѣзднымъ предводителемъ дворянства и въ этой должности состоялъ безъ перерыва шесть трехлѣтій. По выборамъ дворянства Симбирской губерніи участвовалъ при коронованіи Ихъ Императорскихъ Величествъ 14 мая 1896 г. въ качествѣ ассистента при губерн. предводителѣ дворянства. Не разъ исправлялъ должность Симбирскаго губернскаго предводителя дворянства. Въ 1905 г. пожалованъ въ званіе камергера. В. П. служитъ по выборамъ безъ перерыва 38 лѣтъ, изъ которыхъ 18 лѣтъ состоялъ Сенгилеевскимъ уѣзднымъ предводителемъ дворянства, будучи избираемымъ единогласно. Онъ способствовалъ открытію въ Сенгилеѣ уѣзднаго комитета Краснаго Креста и болѣе 10 лѣтъ состоитъ предсѣдателемъ комитета, который во время послѣдней войны приносилъ не малую помощь по эвакуаціи раненыхъ. Въ Сенгилеевскомъ уѣздѣ имя его пользуется обширною популярностью и авторитетомъ во всѣхъ слояхъ населенія. Памятниками его полезной для края дѣятельности являются прекрасное каменное зданіе земскаго дома, зданіе земской больницы, арестнаго дома (съ электрическимъ освѣщеніемъ), Ольгинскій пріютъ для круглыхъ сиротъ, Исаковская ремесленная 4-хъ классная земская школа въ с. Бѣломъ Озерѣ и мн. др. учрежденія въ уѣздѣ. Мѣстное земство чутко отнеслось къ заслугамъ В. П. и единогласно постановило украсить залъ земскаго дома его портретомъ. Въ 1907 г. на чрезвычайномъ губернскомъ дворянскомъ собраніи былъ выбранъ единогласно выборщикомъ въ Государственный Совѣтъ, затѣмъ въ С.-Петербургѣ на съѣздѣ дворянскихъ обществъ избранъ въ члены Государственнаго Совѣта. Въ Госуд. Совѣтѣ В. П. примкнулъ къ группѣ правыхъ.

Гофмейстеръ

Михаилъ Ильичъ
МИКЛАШЕВСКІЙ.

М. И. Миклашевскій.

Екатеринославскій губернскій предводитель дворянства М. И. Миклашевскій принадлежитъ къ крупнымъ землевладѣльцамъ Екатеринослав. губ. и происходитъ изъ древняго дворянскаго рода Черниговской губерніи, извѣстнаго тамъ уже болѣе 250-ти лѣтъ. Въ началѣ прошлаго столѣтія одна вѣтка этого рода, пріобрѣвъ помѣстье въ Екатеринославской губерніи, перешла въ означенную губернію. По окончаніи курса въ Императорскомъ Александровскомъ лицеѣ въ маѣ 1874 г., М. И. поступилъ на службу въ канцелярію комитета министровъ, а оттуда въ 1875 году перешелъ сначала въ канцелярію Одесскаго градоначальника, а потомъ былъ при немъ чиновникомъ особыхъ порученій и членомъ комиссіи по приведенію въ порядокъ архива упраздненнаго Новороссійскаго и Бессарабскаго генералъ-губернаторства. Въ это же время онъ былъ дѣлопроизводителемъ Одесскаго городского Попечительства дѣтскихъ пріютовъ, гдѣ награжденъ орденомъ Св. Анны 3 ст. по статуту за приведеніе въ порядокъ запущенной предшественникомъ части, а Высочайшимъ приказомъ 1 августа 1881 года назначенъ почетнымъ членомъ того же Попечительства дѣтскихъ пріютовъ. За труды на пользу больныхъ и раненыхъ воиновъ и за командировки съ санитарными поѣздами во время войны 1877—1878 гг. награжденъ темно-бронзовою медалью на лентѣ, составленной изъ Андреевской и Георгіевской въ память этой войны, а также знакомъ Краснаго Креста. Въ 1887 году М. И. перешелъ на службу въ Кіевъ по приглашенію генералъ-губернатора, генералъ-адъютанта Дрентельна и до его кончины состоялъ при немъ чиновникомъ особыхъ порученій VI класса, пользуясь особымъ его довѣріемъ и расположеніемъ. Съ 1886 года и по настоящее время М. И. избирался почетнымъ мировымъ судьей по Екатеринославскому уѣзду. Въ 1890 году онъ избранъ губернскимъ дворянскимъ собраніемъ почетнымъ попечителемъ Екатеринославской классической гимназіи и за постоянныя заботы о ней и полезные труды награжденъ орденомъ Владиміра 4 степени. Съ 1896 г. и по 1899 г. онъ состоялъ Екатеринославскимъ уѣзднымъ предводителемъ дворянства, а съ 1902 г.—Екатеринославскимъ губернскимъ предводителемъ дворянства. Въ 1905 году избранъ (большинствомъ 171 противъ 14) на ту же должность на второе трехлѣтіе. Въ 1907 г. М. И. Миклашевскій пожалованъ званіемъ Гофмейстера Высочайшаго Двора. Въ Екатеринославской губерніи и далеко за предѣлами ея М. И. пользуется широкой популярностью, какъ общественный дѣятель. Когда онъ былъ избранъ въ губернскіе предводители дворянства, уходъ его съ поста уѣзднаго предводителя дворянства вызвалъ самыя искреннія и глубокія сожалѣнія со стороны судебнаго персонала, адвокатуры, земскихъ начальниковъ и самаго общества. Въ качествѣ руководителя земскимъ дѣломъ въ губерніи, М. И. выказалъ себя съ самой свѣтлой стороны, неся за собой лучшія земскія традиціи и лучшіе взгляды на земскую жизнь и дѣятельность. Особое вниманіе онъ удѣлялъ дѣлу развитія и улучшенія постановки народнаго образованія и улучшенія быта учащихъ и учащихся. Когда М. И.

перешелъ на должность губернскаго предводителя дворянства — благодарные народные учителя, а также уѣздное земское собраніе поднесли ему глубокопрочувствованные адресы. Въ 1906 году М. И. былъ избранъ въ члены Государственнаго Совѣта отъ Екатеринославскаго земства, а 1 октября 1912 г. его послало своимъ представителемъ въ Гос. Совѣтъ дворянство. Въ Гос. Совѣтѣ М. И. числится въ группѣ правыхъ.

А. И. Мосоловъ.

Алексѣй Ивановичъ МОСОЛОВЪ.

Дворянинъ Тульской губерніи, отставной гвардіи штабсъ-ротмистръ, почетный мировой судья Одоевскаго уѣзда, округа Тульскаго окружнаго суда А. И. Мосоловъ родился въ 1863 году. Образованіе и воспитаніе получилъ въ Пажескомъ Е. И. В. корпусѣ, откуда въ 1883 г. былъ выпущенъ изъ камеръ-пажей корнетомъ въ л.-гв. Конный полкъ. Въ 1890 г. А. И. вышелъ въ запасъ гвардейской кавалеріи, поселился въ Тульской губерніи, въ имѣніи, гдѣ посвятилъ себя сельскому хозяйству и общественной дѣятельности. Въ этомъ же году онъ былъ командированъ къ исполненію должности земскаго начальника при Одоевскомъ уѣздномъ съѣздѣ. 4-го февраля 1892 года А. И. былъ избранъ членомъ Одоевскаго уѣзднаго по воинской повинности присутствія, а 15-го октября того же года—почетнымъ мировымъ судьей по Одоевскому уѣзду, въ каковой должности состоитъ безпрерывно и по настоящее время. Въ 1898 г. А. И. былъ избранъ на должность Тульскаго городского головы, занималъ эту должность до 1901 г. и оставилъ ее по домашнимъ обстоятельствамъ. Съ 1896 г. А. И. состоитъ почетнымъ членомъ Тульскаго губернскаго попечительства дѣтскихъ пріютовъ, а съ 1900 года—почетнымъ попечителемъ Тульскаго реальнаго училища. Кромѣ того онъ состоялъ: членомъ Совѣта съѣзда горнопромышленниковъ Московскаго района, принимая дѣятельное участіе въ съѣздѣ, членомъ, по назначенію министра государственныхъ имуществъ и земледѣлія, въ Тульскомъ губернскомъ присутствіи по фабричнымъ дѣламъ; членомъ отъ Тульскаго губернскаго земства въ земскомъ и городскомъ губернскомъ присутствіи и былъ выборщикомъ во 2-ю Государственную Думу и въ Государственный Совѣтъ. Въ члены Государственнаго Совѣта А. И. былъ избранъ дворянствомъ 8-го апрѣля 1906 года, а 12 октября 1912 года вновь переизбранъ на слѣдующее девятилѣтіе. Въ Госуд. Совѣтѣ А. И. примкнулъ къ группѣ правыхъ. Принималъ дѣятельное участіе въ работахъ комиссій: по страховымъ законамъ (былъ докладчикомъ по законопроекту о страховыхъ товариществахъ и присутствіяхъ); объ упорядоченіи продажи спиртныхъ напитковъ; о наймѣ торговыхъ служащихъ и др. 21 февраля 1913 г. Высочайше награжденъ орденомъ св. Владиміра 3 степени.

А. Н. Наумовъ.

Въ должности Егермейстера,
дѣйствительный статскій совѣтникъ

Александръ Николаевичъ НАУМОВЪ.

Потомственный дворянинъ Самарской губ. А. Н. Наумовъ родился 20 сентября 1868 г. По окончаніи Московскаго университета по юридическому факультету началъ службу, въ 1892 г., кандидатомъ на судебныя должности при Московской судебной палатѣ. Руководимый желаніемъ поработать на пользу мѣстнаго близкаго ему населенія, перешелъ черезъ годъ на должность земскаго начальника по Ставропольскому уѣзду. Въ 1894 году принялъ участіе въ земскихъ выборахъ и былъ избранъ гласнымъ Ставропольскаго уѣзднаго и Самарскаго губернскаго земскихъ собраній. Въ должности земскаго начальника прослужилъ до 1897 г., когда былъ избранъ членомъ Самарской губернской земской управы и заступающимъ мѣсто предсѣдателя. Въ это время ему пришлось принять дѣятельное и близкое участіе въ оказаніи продовольственной помощи. Въ качествѣ земскаго дѣятеля онъ обратилъ особенное вниманіе на народное просвѣщеніе, содѣйствовалъ основанію Ставропольской женской гимназіи и развитію ремесленнаго и городского училищъ; въ послѣднемъ состоитъ почетнымъ попечителемъ. Съ 1899 г. состоитъ почетнымъ мировымъ судьею по Ставропольскому, затѣмъ по Самарскому уѣздамъ. Въ 1902 г. избранъ Ставропольскимъ уѣзднымъ предводителемъ дворянства; переизбранъ на второе трехлѣтіе. въ 1905 г. избранъ Самарскимъ губернскимъ предводителемъ дворянства. Въ этомъ званіи застало его смутное время такъ называемаго освободительнаго движенія. Земскіе, землевладѣльческіе и дворянскіе съѣзды, разныя совѣщанія того времени прошли при его энергичномъ участіи. Онъ явился стойкимъ и горячимъ сторонникомъ порядка и сумѣлъ объединить представителей различныхъ сословій въ мѣстную „Партію порядка на основаніи манифеста 17 октября“—на почвѣ признанія необходимости введенія народнаго представительства безъ колебанія русскихъ національныхъ основъ. Тогда же возникъ по его иниціативѣ печатный органъ Партіи порядка: — „Голосъ Самары“. Въ Самарѣ А. Н. участвовалъ въ попечительныхъ совѣтахъ цѣлаго ряда учебныхъ заведеній и оказалъ рѣшающее вліяніе на открытіе 2-ой мужской гимназіи. При немъ пріобрѣтена дворянствомъ Аксаковская вотчина и нынѣ оборудуются въ ней нѣсколько просвѣтительныхъ учрежденій имени С. Т. Аксакова. По его иниціативѣ основанъ при домѣ дворянства музей имени Аксакова. Въ 1908 году былъ избранъ для участія въ работахъ совѣта по дѣламъ мѣстнаго хозяйства, будучи назначенъ на три года членомъ особаго присутствія названнаго совѣта. Въ томъ же году избранъ въ члены Государственнаго Совѣта отъ самарскаго губернскаго земства. Состоитъ почетнымъ гражданиномъ гор. Ставрополя съ 1908 г., членомъ учетно-ссуднаго комитета по сельскохозяйственнымъ кредитамъ самарскаго отдѣленія Государственнаго банка, почетнымъ членомъ Ольгинской общины Краснаго Креста и почетнымъ членомъ цѣлаго ряда просвѣтительныхъ и другихъ общественныхъ учрежденій, а также принимаетъ участіе въ дѣлахъ самарскаго отдѣленія Имп. музыкальнаго Русскаго общества, состоя предсѣдателемъ дирекціи отдѣленія. Въ

1906 г. пожалованъ въ званіе камергера Двора Его Величества, въ 1908 г. назначенъ на должность егермейстера. По политическимъ убѣжденіямъ А. Н. примыкаетъ къ правой группѣ членовъ Государственнаго Совѣта и считаетъ своей основной задачей быть независимымъ выразителемъ общественныхъ и государственныхъ интересовъ того района, который избралъ его въ Гос. Совѣтъ. Въ Совѣтѣ онъ участвовалъ въ комиссіяхъ по крестьянскому земельному вопросу (законъ 9 ноября), о комиссіонерахъ, товарныхъ складахъ и др. Избранъ въ бюро экономической группы и въ засѣданіяхъ отстаивалъ необходимость расширенія и упорядоченія мелкаго кредита. Въ концѣ 1909 года А. Н. былъ однимъ изъ учредителей Всероссійскаго Національнаго Клуба, старшиной коего и былъ избранъ. 17 августа 1912 года А. Н. былъ вновь переизбранъ въ члены Гос. Совѣта отъ самарскаго земства.

А. Б. Нейдгартъ.

Почетный Опекунъ, въ должности Гофмейстера, дѣйствительный статскій совѣтникъ.

Алексѣй Борисовичъ НЕЙДГАРТЪ.

А. Б. Нейдгартъ родился въ 1863 году въ Москвѣ; окончилъ курсъ Пажескаго Корпуса фельдфебелемъ и выпущенъ офицеромъ въ Преображенскій полкъ. Въ 1887 году А. Б. женился и перебрался въ деревню, гдѣ провелъ безвыѣздно 9 лѣтъ, углубившись въ хозяйство родового Нижегородскаго имѣнія, въ земскую дѣятельность и въ службу въ качествѣ мирового судьи, а затѣмъ земскаго начальника. Въ 1896 году А. Б. избирается Нижегородскимъ губернскимъ предводителемъ дворянства. За 7 лѣтъ его службы Дворянство возвращаетъ себѣ изъ Казеннаго Управленія свой старинный Банкъ, обезпечиваетъ свой мужской институтъ, расширяетъ богадѣльню, открываетъ женское ученическое общежитіе, развиваетъ раздачу пособій на образованіе дѣтей, реформируетъ опеку, основываетъ кассу самопомощи и приводитъ въ порядокъ свой архивъ. За это же время А. Б. удается на доброхотныя пожертвованія выстроить въ Нижнемъ обширный Народный Домъ, съ многими просвѣтительными учрежденіями. Тревожное время 1904-1906 годовъ А. Б. проводитъ на должности губернатора въ труднѣйшей Екатеринославской губерніи, поднесшей ему при прощаніи шестьдесятъ адресовъ и иконъ.—Съ 1906 года А. Б. трижды переизбирается Нижегородскимъ земствомъ въ члены Государственнаго Совѣта. Весь этотъ періодъ А. Б. стоялъ во главѣ группы праваго центра членовъ Государственнаго Совѣта имъ образованной, причемъ ежегодное закрытое переизбраніе его предсѣдателемъ всегда было единогласнымъ. Отвѣтственное положеніе группы праваго центра въ общемъ составѣ Государственнаго Совѣта заключается въ томъ, что группа эта, какъ дѣйствительно центральная, имѣетъ приблизительно одинаковое количество голосовъ по обѣ свои стороны, а потому при разницѣ въ мнѣніяхъ флангов группа праваго центра даетъ большинство голосовъ или правому или лѣвому флангу. А. Б. избирался въ члены комиссій Государственнаго Совѣта по важнѣйшимъ законамъ, какъ-то: по указу 9 Ноября, по общегосударственному законодательству для Финляндіи, по постройкѣ Амурской дороги, по волостному земству, по сокращенію количества праздниковъ, по устройству кредита городамъ и земствамъ и по мѣстному суду. По послѣднему дѣлу на долю А. Б. пришлось особо много труда, какъ докладчика по реформѣ Волостного Суда. Въ настоящее время А. Б. состоитъ въ должности гофмейстера и Почетнаго Опекуна Вѣдомства Учрежденій Императрицы Маріи, является однимъ изъ старѣйшихъ Нижегородскихъ земскихъ гласныхъ, членомъ многихъ благотворительныхъ обществъ, попечителемъ Екатеринославскаго коммерческаго училища, и многихъ начальныхъ земскихъ и церковно-приходскихъ школъ. Въ частной жизни А. Б. извѣстенъ за опытнаго сельскаго хозяина и домостроителя, и ревностнаго созидателя Божьихъ храмовъ.

Архіепископъ Николай.

Высокопреосвященный

Николай,

Архіепископъ Варшавскій и Привислинскій.

Членомъ Государственнаго Совѣта отъ монашествующаго духовенства,—на мѣсто выбывшаго высокопреосвященнаго Митрополита С.-Петербургскаго и Ладожскаго Антонія, въ 1907 году вступилъ высокопреосвященный Николай, бывшій Архіепископъ Тверской и Кашинскій, а послѣ Варшавскій и Привислинскій, являющійся вторымъ кандидатомъ въ порядкѣ полученнаго при избраніи большинства голосовъ. Высокопреосвященный Николай (въ мірѣ Михаилъ Захаровичъ Зіоровъ), сынъ протоіерея, уроженецъ Херсонской губ., родился въ 1851 г. Отецъ отдалъ его въ лучшее ближайшее учебное заведеніе—въ дворянское Златопольское училище, впослѣдствіи преобразованное въ гимназію. Окончивъ тамъ курсъ наукъ, Михаилъ Зіоровъ былъ опредѣленъ въ Одесскую духовную семинарію и, окончивъ здѣсь курсъ съ отличіемъ, поступилъ въ Московскую духовную академію, изъ которой вышелъ въ 1875 г., со степенью кандидата богословія. М. З. Зіорову было въ томъ же году предложено мѣсто преподавателя въ Рязанской духов. семинаріи. Здѣсь, кромѣ своихъ наставническихъ обязанностей, М. З. Зіоровъ занималъ нѣсколько почетныхъ должностей. Занимая впослѣдствіи должности инспектора въ семинаріяхъ Вологодской и Могилевской, онъ, въ 1887 году, въ чинѣ коллежскаго совѣтника, получилъ назначеніе исправлять должность ректора Могилевской семинаріи, и въ томъ же году былъ постриженъ въ монашество съ нареченіемъ имени Николай. Въ ноябрѣ того же года, указомъ Святѣйшаго Синода онъ былъ утвержденъ ректоромъ Могилевской семинаріи и возведенъ съ санъ архимандрита, съ награжденіемъ набедренникомъ. Въ 1889 году онъ назначенъ ректоромъ Тифлисской духовной семинаріи, и съ этой послѣдней должности, на 16-мъ году учебно-воспитательной дѣятельности, 29 сентября 1891 г., былъ назначенъ Епископомъ Алеутскимъ, а въ 1898 г. получилъ Таврическую епархію. Въ 1905 г., 26-го марта, былъ назначенъ Архіепископомъ Тверскимъ и Кашинскимъ и въ томъ же году, 5 апрѣля, согласно прошенію, уволенъ по разстроенному здоровью на покой. 4 апрѣля 1907 г. назначенъ Архіепископомъ Варшавскимъ. Въ 1912 году Архіепископъ Николай былъ вновь переизбранъ монашествующимъ духовенствомъ въ члены Госуд. Совѣта. Въ Гос. Совѣтѣ Архіепископъ Николай числится въ группѣ правыхъ. Изъ проповѣдническихъ его трудовъ извѣстны: проповѣди Алеутскія, проповѣди Таврическія и Ялтинскія, проповѣди Варшавскія. Кромѣ того имъ напечатаны два выпуска описанія жизни въ С. Америкѣ и біографич. очеркъ объ Александрѣ Благословенномъ.

Архіепископъ Никонъ.

Высокопреосвященный Архіепископъ

Никонъ.

Уроженецъ московской епархіи, Архіепископъ Никонъ, въ мірѣ Николай Рождественскій, родился 4 апрѣля 1851 г. Въ 1874 г. онъ окончилъ курсъ наукъ московской духовной семинаріи со званіемъ студента и черезъ три года поступилъ послушникомъ въ Троице-Сергіеву лавру. Въ 1880 г. былъ постриженъ въ монашество, черезъ два года рукоположенъ въ іеромонахи, въ 1892 г. возведенъ былъ въ санъ архимандрита и вскорѣ назначенъ былъ казначеемъ лавры. Въ 1904 г. архимандритъ Никонъ назначается Епископомъ Муромскимъ, въ томъ же году—Епископомъ Серпуховскимъ и викарнымъ московской епархіи и, наконецъ, 22 августа 1906 г.—Епископомъ Вологодскимъ и Тотемскимъ. Въ члены Государственнаго Совѣта Епископъ Никонъ избранъ отъ монашествующаго духовенства, въ январѣ 1907 г., вмѣсто сложившаго съ себя это званіе высокопреосвященнаго Димитрія, Архіепископа Херсонскаго и Одесскаго. Въ Гос. Совѣтѣ Архіепископъ Никонъ числится въ группѣ правыхъ. Принималъ участіе въ работахъ многихъ комиссій Гос. Совѣта.

Дѣйствительный статскій совѣтникъ,
профессоръ

Иванъ Христофоровичъ ОЗЕРОВЪ.

И. Х. Озеровъ.

Извѣстный русскій ученый—экономистъ, ординарный профессоръ Московскаго университета, д-ръ финансоваго права, И. Х. Озеровъ родился въ 1869 г. въ Костромской губерніи, Чухломскаго уѣзда, въ мѣстечкѣ Занино, въ крестьянской семьѣ. Учился первоначально въ народной начальной школѣ и затѣмъ въ городскомъ училищѣ въ Чухломѣ. По окончаніи курса, онъ, по настоянію преподавательскаго персонала, вслѣдствіе обнаруженныхъ способностей, былъ отданъ матерью въ Костромскую гимназію, несмотря на весьма скудныя средства, которыми она обладала. Съ 3-го класса гимназіи, несмотря на крестьянское происхожденіе, И. Х. былъ принятъ на стипендію Его Величества. Окончивъ въ 1889 г. гимназію съ золотой медалью, И. Х. поступилъ на юридическій факультетъ, переѣхалъ въ Москву и долженъ былъ жить самъ и содержать свою семью, т.-е. мать и сестру, посылая имъ деньги, зарабатываемыя уроками и получаемыя отъ семьи Зотовыхъ изъ Костромы (гдѣ за послѣдніе два года пребыванія въ гимназіи И. Х. давалъ уроки) по 30 руб. въ мѣсяцъ за учебное время. Въ университетѣ И. Х. многимъ былъ обязанъ академику И. И. Янжулу. Всегда съ неизмѣнной отзывчивостью, любовью и вниманіемъ относился къ нему этотъ ученый, снабжая книгами изъ своей богатой библіотеки, бесѣдуя съ нимъ по субботамъ, когда, почти постоянно, И. Х. въ 6 часовъ бывалъ у него (это были его пріемные часы для студентовъ) и уходилъ отъ него ободренный, съ массой книгъ. Будучи еще въ университетѣ, выучился по-англійски и по-итальянски; предварительную подготовку по первому языку И. Х. отчасти получилъ еще, живя на урокѣ у Зотовыхъ, гдѣ была англичанка, гувернантка-старушка. Въ университетѣ И. Х. исключительно отдался изученію общественныхъ наукъ, очень интересовался и занимался психологіей, философіей и исторіей литературы; на него здѣсь имѣли вліяніе г. Челпановъ (теперь профессоръ) и Алексѣй Ник. Веселовскій. Къ занятію общественными науками у И. Х. было уже предрасположеніе еще въ гимназіи, гдѣ былъ даже маленькій кружокъ, въ которомъ читали и обсуждали Писарева, Бѣлинскаго, вопросы политической экономіи по Иванюкову и Марксу и т. д., и тогда уже на гимназической скамьѣ увлекались политической экономіей. Московскій университетъ И. Х. окончилъ въ 1893 г. По окончаніи былъ оставленъ для приготовленія къ профессорскому званію по каѳедрѣ финансоваго права. Въ мартѣ 1895 г. былъ утвержденъ въ званіи приватъ-доцента Московскаго университета и въ концѣ того же года былъ отправленъ за границу, гдѣ оставался до начала 1898 г. По пріѣздѣ, весной 1898 г., защитилъ свою магистерскую диссертацію „Подоходный налогъ въ Англіи и экономическія общественныя условія его существованія“. По оставленіи кафедры финансоваго права проф. И. И. Янжуломъ, съ осенняго полугодія того же 1898 г. И. Х. началъ преподаваніе финансоваго права въ Московскомъ университетѣ. Въ началѣ 1900 г. защитилъ свою докторскую диссертацію „Главнѣйшія теченія въ развитіи прямого обложенія въ Германіи“, и въ 1901 г. былъ назначенъ экстра, а въ 1902 г. ординарнымъ

профессоромъ Московскаго университета по кафедрѣ финансоваго права. Въ 1907 г. осенью былъ переведенъ въ Петербургскій университетъ, оставаясь въ то же время доцентомъ и Московскаго университета и одновременно велъ занятія въ обоихъ университетахъ. Преподавалъ еще въ Высшемъ Коммерческомъ институтѣ въ Москвѣ, на Бестужевскихъ курсахъ въ Петербургѣ, на Высшихъ женскихъ курсахъ Раева въ Петербургѣ, въ Педагогической академіи, на счетоводныхъ курсахъ Езерскаго въ Москвѣ и Петербургѣ. Въ 1909 г. вновь перешелъ въ Московскій университетъ, а въ настоящее время преподаетъ лишь въ Московскомъ университетѣ, Московскомъ Коммерческомъ институтѣ и на курсахъ Езерскаго въ Москвѣ. Какъ экономистъ, И. Х. широко извѣстенъ не только въ Россіи, но и за границей. Онъ имѣетъ много весьма цѣнныхъ трудовъ по различнымъ экономическимъ вопросамъ, изъ которыхъ многіе переведены на иностранные языки. Кромѣ того, съ конца 1889 г. въ теченіе нѣсколькихъ лѣтъ велъ внутреннее обозрѣніе по экономическимъ и финансовымъ вопросамъ во многихъ русскихъ крупныхъ журналахъ и газетахъ, въ энциклопедическихъ словаряхъ и т. п. Неоднократно И. Х. читалъ публичныя лекціи, какъ въ Москвѣ, такъ и въ другихъ городахъ. Какъ ученаго спеціалиста его неоднократно приглашали въ различныя правительственныя комиссіи Министерствъ Финансовъ и Торговли и Промышленности (особенно по рабочему вопросу, по выработкѣ законопроекта о подоходномъ налогѣ и др.). По политическимъ убѣжденіямъ И. Х. безпартійный и никогда не примыкалъ ни къ одной партіи. Въ 1909 г. онъ избранъ въ члены Государственнаго Совѣта отъ Академіи Наукъ и Университетовъ и въ Гос. Совѣтѣ также остался внѣпартійнымъ. Въ Государственномъ Совѣтѣ И. Х. былъ избранъ въ члены финансовой комиссіи, а также принималъ дѣятельное участіе во многихъ комиссіяхъ, главнымъ образомъ по экономическимъ вопросамъ. И. Х. Озеровъ напечаталъ подъ псевдонимомъ З. Ихорова „Исповѣдь человѣка на рубежѣ XX-го вѣка“. М. 1904 г., „Записки самоубійцы“. М. 1911 г. и „Пѣсни бездомнаго“. М. 1912 г. Заграницей напечатаны И. Хр-мъ „Finanzpolitic Russlands“ въ сб. „Rüssen über Russland“. Frankf. 1905.—„Industrial Deuclopment of Russia“ (Forum) 1899 Aug.—„La question sucriére en Russie“, въ „Revue economique international“ 1906, Janv.—„Die Entwicklung d. Figanzwirtschaft in 19 Jahrhunhert“. (Schweiz „Blätter für Wirtschafts u. Sozialpolitik“ 1905 „Die Bodenreform u. die russischen Städte“, въ „Deütsch Volksstimme“ 1904. „Die Agrorfrage in Russland“, въ „Jahrbuch der Bodenreform“ 1906.—„Das Russische Budget“ въ „Neuland“ 1908.—Въ журналѣ Russland, въ Times (русскій №). Кромѣ чисто научной и публицистической дѣятельности, И. Х. принимаетъ ближайшее участіе въ качествѣ члена правленія:—въ „Ленскомъ Золотопромышленномъ“, въ „Николае-Павдинскомъ“, въ „Еринскомъ цементномъ заводѣ“, а также состоитъ членомъ Совѣта Русско-Азіатскаго банка, предсѣдателемъ правленія Центральнаго банка обществъ взаимнаго кредита, и въ той или иной формѣ принимаетъ участіе въ нѣкоторыхъ другихъ промышленныхъ предпріятіяхъ.

Въ званіи Камергера, дѣйствительный статскій совѣтникъ,

графъ

Дмитрій Адамовичъ
ОЛСУФЬЕВЪ.

Графъ Д. А. Олсуфьевъ.

Графъ Д. А. Олсуфьевъ принадлежитъ къ потомственнымъ дворянамъ Московской губ.; родился 2-го октября 1862 г. въ Петербургѣ. Воспитаніе получилъ въ Москвѣ, въ частной гимназіи Поливанова, а затѣмъ окончилъ курсъ въ Московскомъ университетѣ по естественному факультету въ 1885 г. Отбывъ воинскую повинность въ Гвардейской конной артиллеріи, вышелъ въ запасъ, сдавъ экзаменъ при Михайловскомъ артиллерійскомъ училищѣ на офицера. Послѣ этого поступилъ на службу въ Министерство Государственныхъ Имуществъ, гдѣ состоялъ при геологическомъ комитетѣ. Въ 1891 г. опредѣлился земскимъ начальникомъ въ Московскій уѣздъ и былъ выбранъ уѣзднымъ гласнымъ и мировымъ судьею въ Дмитровскомъ уѣздѣ Московской губ. Въ 1894 г. графъ Д. А. былъ избранъ въ уѣздные предводители дворянства Камышинскаго уѣзда, Саратовской губ. Прослужилъ въ этой должности три трехлѣтія, соединяя въ теченіе двухъ лѣтъ службы должность предводителя съ должностью предсѣдателя уѣздной управы. Съ 1902 по 1904 г.г. Д. А. былъ предсѣдателемъ Саратовской губернской земской управы. Въ началѣ войны съ Японіей отправился въ качествѣ уполномоченнаго Краснаго Креста при Саратовскомъ санитарномъ отрядѣ въ Никольскъ-Уссурійскій. Въ 1904 г. былъ назначенъ уполномоченнымъ Краснаго Креста при первомъ армейскомъ корпусѣ. Съ февраля 1905 г. былъ помощникомъ главноуполномоченнаго А. И. Гучкова, вмѣстѣ съ которымъ остался при русскихъ раненыхъ въ Мукденѣ во время занятія его японцами. Изъ плѣна былъ командированъ сопровождать морскимъ путемъ возвращавшійся въ Россію персоналъ Краснаго Креста. Въ смутное время конца 1905 г. сталъ во главѣ образовавшагося тогда въ Саратовѣ отдѣла союза 17 октября, который основалъ тамъ газету „Волга“. Весною 1906 года, при открытіи преобразованнаго Государственнаго Совѣта, былъ избранъ членомъ Совѣта отъ саратовскаго губернскаго земства. Въ томъ же 1906 г. при образованіи Совѣта объединеннаго дворянства избранъ членомъ Совѣта. Состоитъ уѣзднымъ гласнымъ и почетнымъ мировымъ судьей Камышинскаго и Дмитровскаго уѣздовъ и губернскимъ гласнымъ Саратовскаго и Московскаго земствъ, попечителемъ церковно-приходскихъ школъ Камышинскаго уѣзда. Принималъ дѣятельное участіе въ организаціи земскаго съѣзда лѣтомъ 1907-го года въ Москвѣ для обсужденія мѣстной реформы. По своимъ политическимъ воззрѣніямъ принадлежитъ къ умѣреннымъ правымъ и въ Государственномъ Совѣтѣ примкнулъ къ лѣвому крылу правой группы. Въ Государственномъ Совѣтѣ выступилъ въ 1908 г. съ рѣчью по вопросу о возсозданіи Балтійскаго флота, поддерживая рѣшеніе Государственной Думы, отказавшей въ кредитѣ на постройку большихъ броненосцевъ. Неоднократно выступалъ съ большими рѣчами и по другимъ вопросамъ, имѣющимъ крупный общественный характеръ, привлекая вниманіе не только верхней Палаты, но и общества и печати. Въ 1909 и въ 1912 г.г. вновь переизбранъ въ члены Государственнаго Совѣта на новое трехлѣтіе. Государственнымъ Совѣтомъ избирался въ члены многихъ комиссій.

Я. Н. Офросимовъ.

Дѣйствительный статскій совѣтникъ

Яковъ Никандровичъ ОФРОСИМОВЪ.

Потомственный дворянинъ Псковской губерніи Я. Н. Офросимовъ родился въ 1862 г. Образованіе получилъ въ Московской 2-й гимназіи и въ Московскомъ университетѣ, курсъ наукъ котораго и окончилъ по юридическому факультету со званіемъ кандидата правъ. По окончаніи университета Я. Н. поселился въ родовомъ имѣніи Опочецкаго уѣзда Псковской губ., гдѣ и занялся сельскимъ хозяйствомъ и общественной дѣятельностью. Въ 1886 г. онъ былъ избранъ почетнымъ мировымъ судьей по Опочецкому уѣзду, а въ 1889 году назначенъ былъ земскимъ начальникомъ 5-го участка означеннаго уѣзда. Съ того же 1889 г. былъ постоянно избираемъ губернскимъ и уѣзднымъ гласнымъ. Въ 1901 г. онъ былъ назначенъ Люцинскимъ, Витебской губ., уѣзднымъ предводителемъ дворянства и въ томъ же году былъ переведенъ въ Себежскій уѣздъ, гдѣ и поселился въ доставшемся ему по наслѣдству имѣніи. Вся дальнѣйшая дѣятельность Я. Н. Офросимова сосредоточилась въ Витебской губерніи.—Подъ его предсѣдательствомъ въ Себежскомъ и Люцинскомъ уѣздахъ введенъ институтъ земскихъ начальниковъ и съ учрежденіемъ въ 1902 году Управленія по дѣламъ Земскаго Хозяйства онъ же, по званію предводителя дворянства, былъ ex officio и первымъ предсѣдателемъ Себежской земской управы, при чемъ много потрудился для улучшенія всѣхъ его отраслей и особенно медицинской части. При немъ изъ упраздненнаго казеннаго виннаго склада создана вполнѣ благоустроенная земская больница на 40 кроватей, увеличено число медицинскихъ участковъ и сельскихъ лечебницъ, проведены подъѣздныя пути къ станціямъ, прорѣзавшія уѣздъ желѣзной дорогой и т. д. Въ смутный 1905 годъ Я. Н. Офросимовъ объединилъ всѣ законопослушные и консервативные элементы уѣзда, своимъ твердымъ поведеніемъ много способствовалъ предупрежденію возникновенія въ уѣздѣ безпорядковъ и при выборахъ въ 1-ю Госуд. Думу былъ избранъ въ выборщики отъ куріи землевладѣльцевъ, затѣмъ былъ избираемъ въ выборщики въ 3-ю и 4-ю Госуд. Думы. Я. Н. Офросимовъ былъ однимъ изъ иниціаторовъ русскаго національнаго движенія за права кореннаго русскаго населенія Западнаго края на представительство въ общественныхъ учрежденіяхъ и обѣихъ законодательныхъ палатахъ—Госуд. Совѣтѣ и Госуд. Думѣ. Результатомъ этого движенія и подъема русскаго самосознанія явились депутація девяти объединенныхъ губерній Западнаго края, принятая Государемъ Императоромъ въ маѣ 1909 г. въ Царскомъ Селѣ, и въ томъ же году, осенью, Кіевскій Западно-русскій Съѣздъ Депутація и Съѣздъ выдвинули и предрѣшили вопросъ о Западно-русскомъ выборномъ земствѣ. Въ 1910 году Я. Н., отъ Съѣзда землевладѣльцевъ Витебской губерніи, былъ выбранъ въ члены Госуд. Совѣта и явился первымъ и единственнымъ, до установленія выборовъ отъ земцевъ представителемъ отъ землевладѣльцевъ Западнаго края, избраннымъ одними русскими голосами, тогда какъ въ остальныхъ восьми губерніяхъ въ члены Госуд. Совѣта прошли исключительно поляки.

Въ Госуд. Совѣтѣ Я. Н. Офросимовъ примкнулъ къ группѣ правыхъ и вмѣстѣ съ состоявшимъ въ той же группѣ Дмитріемъ Ивановичемъ Пихно горячо отстапвалъ законопроектъ П. А. Столыпина о Западно-русскомъ земствѣ и національныхъ куріяхъ. Кромѣ того онъ принималъ дѣятельное участіе въ комиссіи по разсмотрѣнію законопроекта о застройкѣ, въ коемъ было сильно заинтересовано строившееся, большею частью на чужой землѣ, небогатое русское населеніе Западнаго края. Законопроектъ этотъ былъ первоначально отвергнутъ и затѣмъ принятъ въ Совѣтѣ при окончательномъ его разсмотрѣніи большинствомъ всего одного голоса и будь представитель Витебской губерніи одного мнѣнія съ представителемъ остальныхъ 8 губерній Западнаго края, то законопроектъ этотъ былъ бы неминуемо отвергнутъ. Съ 1912 г. Я. Н. Офросимовъ былъ избранъ въ комиссіи по волостному земству и финансовую, въ коей состоялъ докладчикомъ по смѣтамъ тюремной и земельныхъ улучшеній. Въ 1913 году избранъ вновь (большинствомъ 2/3 голосовъ) на трехлѣтіе въ Государственный Совѣтъ отъ Витебскаго губернскаго земскаго собранія, остался въ правой группѣ и комиссіяхъ о волостномъ земствѣ и финансовой, гдѣ нынѣ состоитъ докладчикомъ по смѣтамъ тюремной и сельско-хозяйственной экономіи и статистики, кромѣ того избранъ членомъ особой комиссіи о Донскомъ степномъ коннозаводствѣ.—Состоитъ почетнымъ мировымъ судьею по Витебской губерніи, уѣзднымъ и губернскимъ гласнымъ по Витебской губ. отъ Себежскаго уѣзда и по Псковской губ. отъ Великолуцкаго уѣзда. Отъ Псковской губ. сверхъ того состоитъ съ самаго начала членомъ Съѣзда уполномоченныхъ Дворянскаго общества, а отъ Витебской предсѣдателемъ Русскаго губернскаго предвыборнаго комитета—національной русской организаціи, образовавшейся и дѣйствующей съ 1905 года для объединенія русскихъ общественныхъ силъ. Состоитъ членомъ Всероссійскаго Національнаго Союза, Славянскаго благотворительнаго общества, Обществъ Западнаго и Галицкаго.

В. Н. Охотниковъ.

Сенаторъ, Шталмейстеръ

Владиміръ Николаевичъ ОХОТНИКОВЪ.

Потомственный дворянинъ Московской, Орловской, Пензенской и Оренбургской губерній, В. Н. Охотниковъ родился 9 августа 1847 года. Воспитаніе получилъ въ Императорскомъ Александровскомъ Лицеѣ, откуда былъ выпущенъ въ 1866 г. По окончаніи образованія В. Н. поселился въ родовомъ имѣніи Пензенской губерніи и посвятилъ себя общественной службѣ по выборамъ. Въ 1872 году онъ былъ избранъ на должность депутата дворянства Керенскаго уѣзда, въ слѣдующемъ году—почетнымъ мировымъ судьей по означенному уѣзду, въ 1875 г.—уѣзднымъ предводителемъ дворянства, а черезъ три дня—первымъ кандидатомъ въ Пензенскіе губернскіе предводители дворянства, въ каковой должности и былъ Высочайше утвержденъ въ 1876 г. Въ апрѣлѣ 1877 г. В. Н. оставляетъ послѣднюю должность и съ Высочайшаго соизволенія зачисляется въ 18-й Драгунскій Переяславскій Е. И. В. Наслѣдника Цесаревича полкъ, съ которымъ принимаетъ участіе въ русско-турецкой кампаніи, въ качествѣ рядового, на правахъ охотника 1-го разряда. За мужество и выдающуюся храбрость, оказанныя въ разновременныхъ дѣлахъ и сраженіяхъ противъ турокъ, В. Н. былъ награжденъ чиномъ унтеръ-офицера и знакомъ отличія военнаго ордена Св. Георгія 4-й ст., а затѣмъ, вскорѣ, былъ произведенъ въ прапорщики въ тотъ же полкъ. По окончаніи русско-турецкой войны В. Н. вышелъ въ отставку, съ переименованіемъ въ коллежскіе регистраторы, возвратился къ себѣ въ имѣніе, гдѣ и началъ снова службу, будучи избраннымъ на трехлѣтіе въ Пензенскіе губернскіе предводители дворянства. Въ 1881 г. В. Н. отказался отъ баллотировки въ предводители, причислился къ м-ву Внутреннихъ Дѣлъ и черезъ два года пожалованъ былъ въ должность Шталмейстера Двора Е. И. В. Въ 1887 г. онъ перешелъ на службу, по приглашенію Министра, въ Министерство Народнаго Просвѣщенія. Въ январѣ 1892 года, во время голода, былъ назначенъ уполномоченнымъ по завѣдыванію общественными работами въ Пензенской губ., а въ октябрѣ того же года—членомъ Совѣта Министерства Финансовъ, съ оставленіемъ въ придворномъ званіи и по м-ву Нар. Просвѣщенія. Въ 1893 г. В. Н. назначенъ былъ по Высочайшему повелѣнію уполномоченнымъ по разборкѣ и введенію казенной продажи питей въ губерніяхъ V-ой очереди: Самарской, Пермской, Уфимской, Оренбургской и Вятской; въ 1896 г.—членомъ Совѣта по дѣламъ казенной продажи питей, а въ 1899 г., за отличіе по службѣ, произведенъ былъ въ тайные совѣтники и пожалованъ въ Шталмейстеры Высочайшаго Двора, съ оставленіемъ во всѣхъ занимаемыхъ имъ должностяхъ. Въ 1902 г., по представленію М-ра Финансовъ объ отлично-усердной службѣ и особенныхъ трудахъ В. Н. Охотникова, онъ награжденъ былъ орденомъ Бѣлаго Орла и въ томъ же году назначенъ былъ Сенаторомъ по Д-ту Герольдіи, гдѣ присутствовалъ до назначенія въ Гос. Совѣтъ. Въ 1903 г. В. Н-чу объявлена была Высочайшая благодарность за отлично-усердное выполненіе особо-порученнаго ему дѣла, а въ 1907 г. ему пожалованъ былъ орденъ Св. Александра Невскаго. Въ 1886 и послѣдующихъ годахъ В. Н. Охотниковъ написалъ рядъ статей по финансовымъ вопросамъ, частью изданныхъ впослѣдствіи въ отдѣльной книгѣ. 11 сентября 1902 года съѣздомъ землевладѣльцевъ Оренбургской губ. В. Н. былъ избранъ въ члены Гос. Совѣта.

Инженеръ-технологъ

Иванъ Николаевичъ ПЛОТНИКОВЪ.

И. Н. Плотниковъ.

Потомственный почетный гражданинъ И. Н. Плотниковъ родился въ 1857 г. Образованіе получилъ въ СПБ. технологическомъ институтѣ, курсъ наукъ котораго окончилъ въ 1878 г., со званіемъ инженеръ-технолога. По окончаніи института вскорѣ выѣхалъ на родину, въ Астрахань, гдѣ и посвятилъ себя общественной службѣ. Въ 1882 г. онъ былъ избранъ въ гласные городской думы, въ коемъ званіи состоитъ безпрерывно и по настоящее время. Въ 1893 г. онъ былъ избранъ въ члены городской управы и въ слѣдующемъ году городскою думою избранъ уже въ городскіе головы. Въ должности городского головы И. Н. состоялъ по 1905 годъ, когда оставилъ ее по собственному желанію. Будучи на городской службѣ, И. Н. занималъ также должности:—почетнаго блюстителя женскаго приходскаго училища, почетнаго попечителя Астраханскаго реальнаго училища, директора Астраханскаго попечительнаго о тюрьмахъ комитета, предсѣдателя городской училищной комиссіи, и др. Въ 1904 г. онъ опредѣлился на государственную службу, въ качествѣ сверхштатнаго техника строительнаго комитета отдѣленія Астраханскаго Губернскаго правленія и въ слѣдующемъ году былъ назначенъ младшимъ инженеромъ Строительнаго отдѣленія означеннаго правленія. Въ 1906 г. И. Н. оставилъ послѣднюю должность, вслѣдствіе болѣзни, въ 1907 г. былъ избранъ въ почетные мировые судьи, въ коей должности состоитъ и по настоящее время; въ февралѣ 1909 г.—снова въ городскіе головы а въ октябрѣ 1909 г.—въ члены Государственнаго Совѣта отъ съѣзда землевладѣльцевъ Астраханской губерніи. Въ Гос. Совѣтѣ И. Н. примкнулъ къ группѣ центра. 2 октября 1912 г. И. Н. былъ вновь переизбранъ въ члены Гос. Совѣта.

В. Н. Поливановъ.

Гофмейстеръ

Владиміръ Николаевичъ ПОЛИВАНОВЪ.

Симбирскій губернскій предводитель дворянства В. Н. Поливановъ родился въ 1848 г. Образованіе получилъ въ Императорскомъ Казанскомъ университетѣ, курсъ наукъ котораго окончилъ въ 1889 г. по юридическому факультету со степенью кандидата правъ. Годъ спустя В. Н. поступилъ на государственную службу въ канцелярію комитета Министровъ, но вскорѣ оставилъ ее, уѣхалъ изъ столицы, поселился въ родной Симбирской губерніи и посвятилъ себя общественному служенію. Избранный уѣзднымъ и губернскимъ гласнымъ Симбирскаго земства и почетнымъ мировымъ судьей трехъ уѣздовъ, онъ съ тѣхъ поръ сталъ принимать горячее участіе въ земской жизни. Съ 1897 г. В. Н. избирается Симбирскимъ губернскимъ предводителемъ дворянства, сохраняя это званіе до сихъ поръ. Въ 1906 г. былъ пожалованъ въ гофмейстеры Двора Его Величества и затѣмъ, въ этомъ же году былъ избранъ отъ Симбирскаго земства членомъ Государственнаго Совѣта. Во время сессіи В. Н. состоялъ членомъ финансовой комиссіи и законодательныхъ предположеній. Въ ученомъ мірѣ онъ извѣстенъ своими трудами по археологіи и изданію мѣстныхъ письменныхъ памятниковъ старины. Имъ основана въ 1895 г. Симбирская губернская ученая архивная комиссія съ музеемъ и историческимъ архивомъ, окружное управленіе Имп. общества спасанія на водахъ и др. учрежденія. В. Н. состоитъ пожизненнымъ почетнымъ предсѣдателемъ одного изъ старѣйшихъ обществъ въ Россіи—Симбирскаго общества сельскаго хозяйства, членомъ корреспондентомъ французскаго и бельгійскаго обществъ археологіи, почетнымъ членомъ Имп. Археологическаго института, Симбирскаго мѣстнаго управленія общества Краснаго Креста и др. ученыхъ и благотворительныхъ обществъ. При дѣятельномъ содѣйствіи В. Н. открыта 2-я Симбирская мужская гимназія съ дворянскимъ пансіономъ, а также приступлено къ сооруженію зданія Краснаго Креста съ амбулаторіей стоимостью свыше 100.000 руб. По ходатайству В. Н. послѣдовало Высочайшее разрѣшеніе на открытіе всероссійской подписки на сооруженіе памятника писателю Гончарову въ Гор. Симбирскѣ. По его иниціативѣ въ Симбирскѣ неоднократно устраивались выставки сельскаго хозяйства. При ближайшемъ матеріальномъ участіи В. Н. въ уѣздѣ, въ его собственномъ имѣніи основана начальная школа и школа ручного труда. Въ своемъ Симбирскомъ имѣніи онъ основалъ музей мѣстной старины и обратилъ особенное вниманіе на лѣсную культуру. Его образцовое лѣсоводство неоднократно отмѣчалось высшими преміями. Кромѣ того В. Н. болѣе 30 лѣтъ занимается возведеніемъ огнестойкихъ построекъ и распространеніемъ черепичныхъ крышъ среди крестьянскаго населенія. По своимъ политическимъ убѣжденіямъ принадлежитъ къ группѣ праваго центра Государственнаго Совѣта. Имѣетъ всѣ русскіе ордена до ордена Бѣлаго Орла включительно.

Въ должности Шталмейстера,
дѣйствительный статскій совѣтникъ

Николай Александровичъ Ребиндеръ.

Н. А. Ребиндеръ.

Членъ Государственнаго Совѣта отъ Дворянства, Харьковскій губернскій предводитель дворянства Н. А. Ребиндеръ родился въ 1863 г. Образованіе получилъ въ С.-Петербургскомъ университетѣ, курсъ наукъ котораго окончилъ по юридическому факультету въ 1886 г. Въ 1887 г. Н. А. причислился къ Министерству Внутреннихъ Дѣлъ и былъ откомандированъ въ распоряженіе Харьковскаго губернатора. Здѣсь Н. А. послѣдовательно занималъ должности:—и. д. непремѣннаго члена Волчанскаго уѣзднаго по крестьянскимъ дѣламъ присутствія, почетнаго мирового судьи Бѣлгородскаго мирового округа, земскаго начальника 3-го участка Волчанскаго уѣзда, кандидата на должность предводителя дворянства Волчанскаго уѣзда, Волчанскаго уѣзднаго предводителя дворянства, почетнаго мирового судьи Бѣлгородскаго уѣзда, почетнаго мирового судьи Волчанскаго уѣзда и, наконецъ, Харьковскаго губернскаго предводителя дворянства (съ 1906 г.). Въ 1904 г. Н. А. принималъ участіе въ русско-японской кампаніи, въ качествѣ уполномоченнаго Краснаго Креста при главноуполномоченномъ П. М. фонъ-Кауфманѣ, безъ содержанія. Въ настоящее время Н. А. состоитъ попечителемъ Волчанской учительской семинаріи, пожизненнымъ почетнымъ членомъ Волчанскаго уѣзднаго попечительства дѣтскихъ пріютовъ и членомъ многихъ благотворительныхъ учрежденій Харьковской губерніи. Кромѣ того, Н. А. состоитъ земскимъ гласнымъ по Бѣлгородскому и Волчанскому уѣздамъ. Въ Государственный Совѣтъ Н. А. былъ избранъ въ 1908 г., а въ октябрѣ 1909 г. вновь перезбранъ. Въ Госуд. Совѣтѣ числится въ группѣ праваго центра.

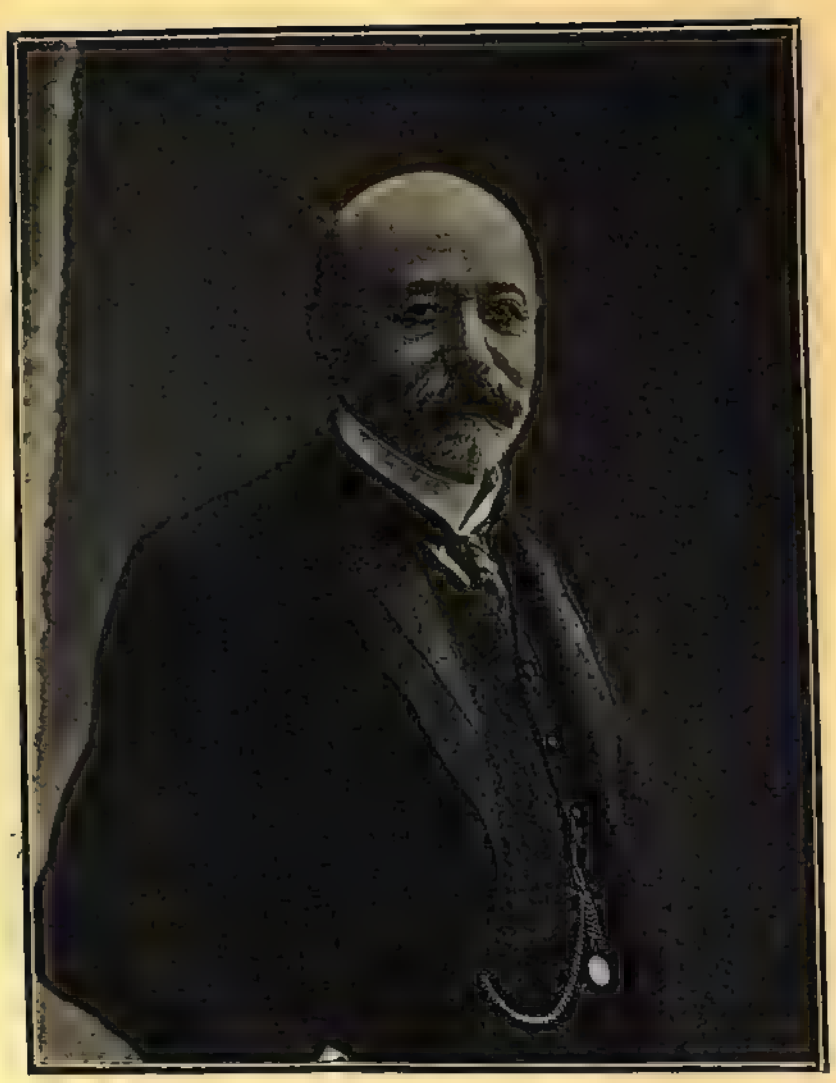

С. М. Ротвандъ.

Дѣйствительный статскій совѣтникъ

Станиславъ Матвѣевичъ Ротвандъ.

Предсѣдатель Варшавскаго Биржевого комитета С. М. Ротвандъ родился въ 1839 г. въ городѣ Варшавѣ, гдѣ и получилъ первоначальное и среднее образованіе. Окончивъ гимназію, онъ, въ 1856 г., поступилъ въ московскій университетъ, по юридическому факультету, но, въ виду закрытія, въ 1859 г., въ этомъ университетѣ каѳедръ по законамъ Царства Польскаго, перешелъ въ С.-Петербургскій университетъ, который и окончилъ въ 1860 г. со степенью кандидата правъ. Послѣ непродолжительной службы въ вѣдомствѣ б. комиссіи юстиціи Царства Польскаго, С. М. началъ, въ 1863 г., адвокатскую дѣятельность при бывшихъ въ Царствѣ Польскомъ въ то время варшавскомъ трибуналѣ и апелляціонномъ судѣ; съ введеніемъ же, въ 1874 г., судебныхъ уставовъ онъ вступилъ въ составъ присяжныхъ повѣренныхъ округа варшавской судебной палаты, въ каковомъ званіи числится и по настоящее время. Въ качествѣ совладѣльца банкирскаго дома подъ фирмой „Г. Вавельбергъ“, существующаго въ Варшавѣ и С.-Петербургѣ, С. М. началъ съ 1880 г., принимать дѣятельное участіе въ торговлѣ и промышленности, преимущественно въ Царствѣ Польскомъ. Слишкомъ двадцать лѣтъ состоялъ онъ членомъ и товарищемъ предсѣдателя Варшавскаго биржевого комитета, а съ 1903 г.—и старшиною варшавскаго купечества. Сверхъ того, С. М. Ротвандъ состоитъ предсѣдателемъ комитета Варшавскаго Музея промышленности и сельскаго хозяйства; предсѣдателемъ попечительныхъ совѣтовъ коммерческихъ училищъ, учрежденныхъ варшавскимъ купечествомъ, почетнымъ попечителемъ учрежденнаго имъ вмѣстѣ съ шуриномъ Ипполитомъ Вавельбергомъ, въ Варшавѣ, средняго техническаго училища; членомъ по выборамъ коллегіи варшавской лютеранской общины; членомъ надзирательнаго комитета варшавскаго городского кредитнаго общества и пр. С. М. также принималъ, въ качествѣ члена строительной и финансовой комиссій, дѣятельное участіе въ собираніи общественныхъ средствъ для постройки Варшавскаго Политехническаго Института, а также въ устройствѣ, въ городѣ Варшавѣ, домовъ съ дешевыми квартирами и вспомогательными къ нимъ учрежденіями для рабочаго класса (ясли, пріюты, купальни и проч.), отчасти въ качествѣ предсѣдателя комитета для учрежденія дешевыхъ квартиръ им. Ипполита и Луизы супр. Вавельбергъ (слишкомъ 300 квартиръ, вмѣщающихъ до 1800 душъ), отчасти же на собственный счетъ (въ такомъ же приблизительномъ размѣрѣ). Въ Государственный Совѣтъ С. М. Ротвандъ избранъ представителемъ отъ торговли въ апрѣлѣ 1906 года и 25 октября 1912 г. былъ вновь переизбранъ. Въ Госуд. Совѣтѣ примкнулъ къ группѣ центра. Принималъ, по избранію, дѣятельное участіе въ работахъ комиссій:—постоянной—финансовой и многихъ временныхъ.

Дѣйствительный статскій совѣтникъ

Евгеній Владиміровичъ
РЫКОВЪ.

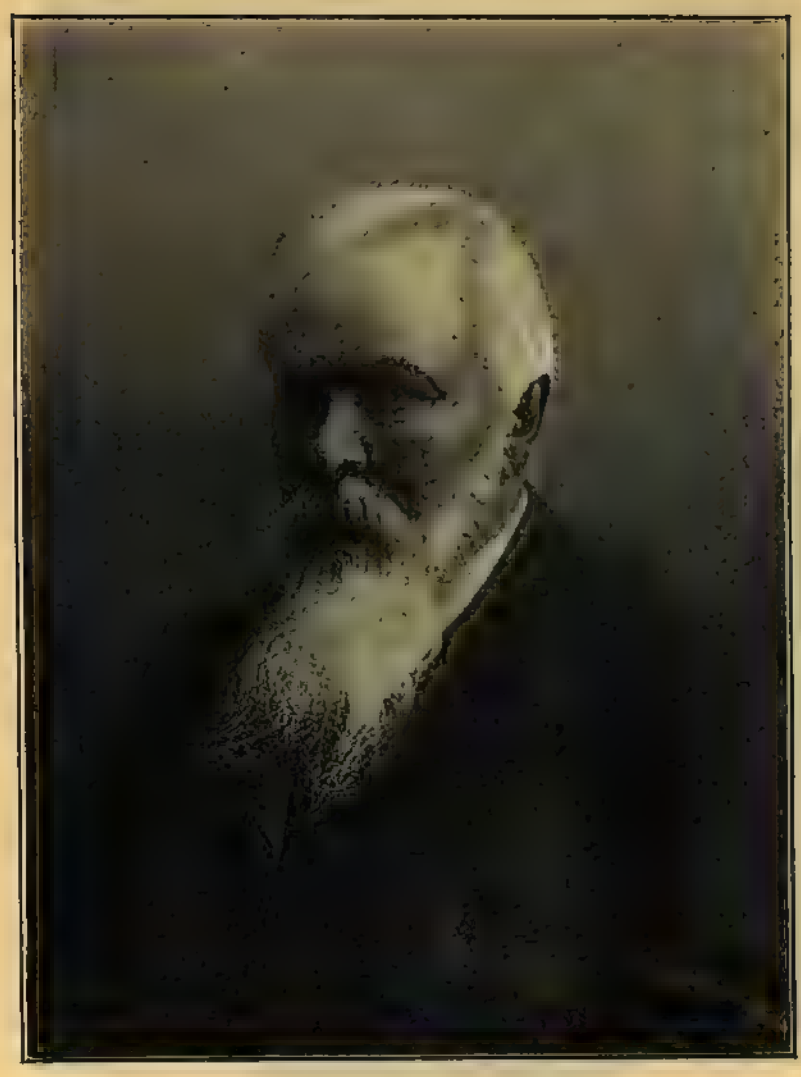

Е. В. Рыковъ

Рыковъ Е. В., землевладѣлецъ Таврической губерніи, родился въ 1838 году. Образованіе получилъ въ Императорской Академіи Художествъ. Въ 1872 году Е. В. поступилъ на службу членомъ мелитопольской уѣздной земской управы и вскорѣ былъ избранъ почетнымъ мировымъ судьей. Въ 1875 году онъ избирается уже мелитопольскимъ уѣзднымъ предводителемъ дворянства, каковыя обязанности несъ до 1909 года. Былъ предсѣдателемъ мелитопольской уѣздной земской управы и одно время предсѣдателемъ уѣзднаго съѣзда мировыхъ судей. Со введеніемъ института земскихъ начальниковъ состоитъ предсѣдателемъ уѣзднаго мелитопольскаго съѣзда. Съ 1872 года и по настоящее время Е. В. состоитъ гласнымъ мелитопольскаго уѣзднаго и таврическаго губернскаго земствъ. Съ введеніемъ въ Таврич. губерніи съ 1 Января 1914 года Института Мировыхъ Судей вновь избранъ почетнымъ мировымъ судьей. Е. В. считается однимъ изъ прогрессивныхъ земскихъ дѣятелей. Въ члены Государственнаго Совѣта избранъ отъ таврическаго губернскаго земства, въ 1906 году. По образованіи въ Государственномъ Совѣтѣ, группъ, Е. В. примкнулъ къ группѣ лѣвыхъ (академической, нынѣ прогрессивной). Въ 1909 году избранъ членомъ Госуд. Совѣта на второе трехлѣтіе. Въ 1912 году, 17 августа, Е. В. былъ вновь избранъ въ члены Гос. Совѣта. Принималъ участіе въ работахъ многихъ временныхъ комиссій Гос. Совѣта.

Д. Н. Семиградовъ.

Въ званіи Камергера,
коллежскій ассесоръ

Дмитрій Николаевичъ
СЕМИГРАДОВЪ.

Потомственный дворянинъ Бессарабской губерніи, членъ Государственнаго Совѣта отъ Бессарабскаго земства, Д. Н. Семиградовъ родился въ 1869 г. Среднее образованіе получилъ въ Кишеневской классической гимназіи, а высшее — въ Новороссійскомъ университетѣ по юридическому факультету, гдѣ прослушалъ курсъ семи семестровъ. Выйдя изъ университета въ 1892 г. Д. Н. поселился въ деревнѣ и посвятилъ себя занятію сельскимъ хозяйствомъ. Въ 1894 г. онъ былъ назначенъ земскимъ начальникомъ Кишиневскаго уѣзда, Бессарабской губерніи, въ каковой должности и прослужилъ до 1899 г., когда былъ избранъ въ предсѣдатели Кишиневской уѣздной земской управы. Въ 1903 г. Д. Н. оставилъ службу въ земской управѣ и вновь занялъ должность земскаго начальника. Въ 1905 г. онъ оставилъ государственную службу и посвятилъ себя общественной дѣятельности. Въ 1907 г. онъ былъ избранъ предсѣдателемъ Бессарабской губернской земской управы, въ каковой должности состоитъ и понынѣ. Кромѣ того Д. Н. состоялъ депутатомъ Бессарабскаго дворянства по Кишиневскому уѣзду, въ теченіе нѣсколькихъ трехлѣтій избирался въ почетные мировые судьи, Кишиневскіе губернскіе и уѣздные земскіе гласные и, въ настоящее время, состоитъ членомъ различныхъ просвѣтительныхъ и благотворительныхъ учрежденій. Въ Государственный Совѣтъ Д. Н. избранъ въ сентябрѣ 1909 г. и въ Совѣтѣ примкнулъ къ группѣ правыхъ. 10 сентября 1912 г. былъ вновь переизбранъ въ Гос. Совѣтъ. Въ этомъ же году былъ пожалованъ въ званіе Камергера Двора Его Императорскаго Величества.

Въ званіи Камергера

Константинъ Генриховичъ СКИРМУНТЪ.

К. Г. Скирмунтъ.

Членъ Государственнаго Совѣта отъ землевладѣльцевъ Гродненской губерніи К. Г. Скирмунтъ родился въ 1866 г. въ имѣніи „Молодово“, Гродненской г. Образованіе получилъ въ Либавской Николаевской гимназіи и С.-Петербургскомъ университетѣ, курсъ наукъ котораго и окончилъ по юридическому факультету въ 1887 г., со степенью кандидата правъ. По окончаніи университета К. Г. поступилъ на службу по министерству юстиціи, съ откомандированіемъ въ IV департаментъ Правительствующаго Сената. Въ 1889 г. онъ оставилъ государственную службу, поселился въ своемъ родовомъ имѣніи и посвятилъ себя сельскому хозяйству. Съ оживленіемъ мѣстной общественной жизни (около 1895 г.). К. Г. сталъ принимать въ ней самое дѣятельное участіе. Онъ явился однимъ изъ учредителей Гродненскаго сельско-хозяйственнаго товарищества, Гродненскаго о-ва сельскаго хозяйства, вице-предсѣдателемъ котораго онъ былъ съ 1902 по 1905 г. и Минскаго земледѣльческаго о-ва взаимнаго страхованія. Въ 1904 г. К. Г. былъ пожалованъ въ камеръ-юнкеры Высочайшаго Двора, въ 1905 г.—причисленъ къ министерству земледѣлія и назначенъ почетнымъ мировымъ судьей Кобринскаго уѣзднаго земства. По политическимъ убѣжденіямъ К. Г. Скирмунтъ считаетъ себя консерваторомъ въ западно-европейскомъ смыслѣ этого слова, по программѣ близкимъ къ „Союзу 17-го Октября“. Вмѣстѣ съ другими польскими членами Государственнаго Совѣта отъ Западнаго Края К. Г. примкнулъ къ группѣ центра. Государственнымъ Совѣтомъ К. Г. избранъ въ члены комиссій: финансовой (постоянной) и временныхъ: указа 9-го Ноября (о выходѣ изъ общины), по законопроекту о землеустройствѣ и по законопроекту о попечительствахъ о народной трезвости. Въ 1913 году переизбранъ въ третій разъ въ члены Госуд. Совѣта на трехлѣтіе 1913—1916 гг.

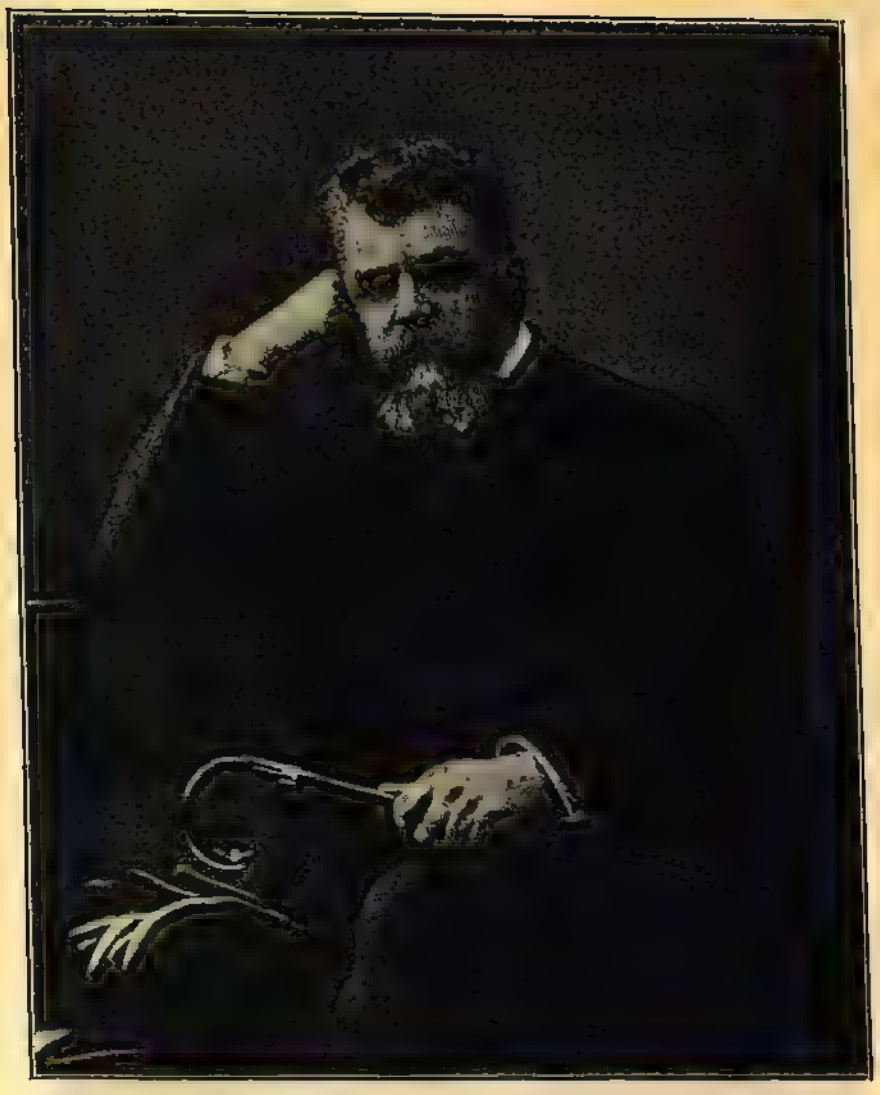

М А. Стаховичъ.

Въ званіи Камергера, дѣйствительный статскій совѣтникъ

Михаилъ Александровичъ СТАХОВИЧЪ.

Членъ Государственнаго Совѣта отъ Орловскаго земства М. А. Стаховичъ родился въ 1861 г. Образованіе получилъ въ училищѣ правовѣдѣнія, по окончаніи курса наукъ въ которомъ прослужилъ всего 11 мѣсяцевъ по министерству юстиціи, поселился въ своемъ имѣніи въ Орловской губерніи, гдѣ и посвятилъ себя всецѣло общественной дѣятельности, принимая широкое участіе въ Елецкомъ уѣздномъ и Орловскомъ губернскомъ земствахъ. Какъ ораторъ и общественный дѣятель, М. А. пріобрѣлъ впервые широкую популярность послѣ его рѣчи, сказанной имъ въ началѣ предводительства, въ которой онъ призывалъ въ самый разгаръ консервативнаго режима (1893 г.) къ необходимости вернуться къ либеральнымъ реформамъ Императора Александра II. Избранный въ 1895 г. Орловскимъ губернскимъ предводителемъ дворянства М. А. выдѣлился, какъ лидеръ либеральнаго дворянста, какъ убѣжденный противникъ сословныхъ привилегій и твердо, въ теченіе 12-ти лѣтъ, велъ Орловское дворянство и земство къ прогрессивной дѣятельности. М. А. былъ постояннымъ участникомъ всѣхъ созываемыхъ правительствомъ по общественнымъ и хозяйственнымъ вопросамъ съѣздовъ, былъ членомъ сельско-хозяйственнаго совѣта при министерствѣ земледѣлія и на Московскомъ окружномъ съѣздѣ 1901 г. по народному образованію выдвинулся горячей и умѣлой защитой правъ общественныхъ учрежденій въ школьной области при разграниченіи ихъ съ правами и претензіями министерства. Въ 1903 г., ему, вмѣстѣ съ Д. Н. Шиповымъ, былъ объявленъ Высочайшій выговоръ, какъ единственному губернскому предводителю дворянства, участвовавшему въ неразрѣшенномъ съѣздѣ земцевъ по поводу сельско-хозяйственныхъ комитетовъ. Сказанная имъ на миссіонерскомъ съѣздѣ рѣчь о свободѣ совѣсти прогремѣла не только по всей Россіи, но произвела впечатлѣніе и за границей и закрѣпила за М. А. славу политическаго оратора и передового борца. Эта рѣчь, вмѣстѣ съ нѣсколькими нашумѣвшими журнальными его статьями по вопросамъ общественнымъ и судебнымъ, навлекла на него нападки правой печати, закончившіяся знаменитымъ процессомъ съ кн. В. П. Мещерскимъ. Вернувшись изъ Манчжуріи, гдѣ онъ пробылъ 15 мѣсяцевъ въ качествѣ главноуполномоченнаго дворянскаго отряда, проявивъ себя прекраснымъ организаторомъ, М. А. сталъ принимать горячее участіе на всѣхъ земскихъ съѣздахъ и выборныхъ кампаніяхъ, отстаивая всюду свою умѣренно-прогрессивную программу. Вмѣстѣ съ графомъ П. А. Гейденомъ, Д. Н. Шиповымъ и А. И. Гучковымъ, М. А. Стаховичъ образовалъ изъ меньшинства земскихъ съѣздовъ „Союзъ 17-го октября“. Въ 1-й и 2-й Государственныхъ Думахъ, членомъ коихъ онъ былъ избираемъ, М. А. выдвинулся своими рѣчами: по предложенію осудить политическія убійства, по аграрному движенію, по Бѣлостокскому погрому и др. Не разъ М. А. предлагалась коронная служба, но онъ всегда уклонялся отъ этихъ предложеній, предпочитая ей общественную, независимую дѣятельность. Онъ принималъ дѣятельное участіе при формированіи кабинетовъ гр. Витте и П. А. Столыпина. Во время Московскаго съѣзда 1907 г. М. А., какъ прогрессистъ, оказался на лѣвомъ флангѣ, почему и былъ забаллотированъ въ 3-ю Государственную Думу. Въ Декабрѣ 1907 г. М. А. былъ избранъ въ члены Государственнаго Совѣта, гдѣ считается безпартійнымъ. Въ 1912 г. вновь переизбранъ въ Гос. Совѣтъ.

Гофмейстеръ

Николай Федоровичъ СУХОМЛИНОВЪ.

Н. Ф. Сухомлиновъ.

Херсонскій губернскій предводитель дворянства, Н. Ф. Сухомлиновъ родился въ 1852 году; происходитъ изъ дворянъ Херсонской губерніи, Одесскаго уѣзда. Образованіе получилъ въ Ришельевской гимназіи, въ г. Одессѣ и окончилъ курсъ на юридическомъ факультетѣ Императорскаго Новороссійскаго Университета со степенью кандидата правъ. Службу началъ въ г. С.-Петербургѣ по судебному вѣдомству; при введеніи судебной реформы въ Варшавскомъ судебномъ округѣ былъ назначенъ туда и занималъ должность товарища прокурора окружного суда въ гг. Калишѣ и Варшавѣ. Въ 1881 году оставилъ государственную службу и посвятилъ себя общественной дѣятельности, будучи избираемъ въ гласные Одесскаго уѣзднаго и Херсонскаго губернскаго земскаго собраній и въ гласные Одесской Городской Думы и участвуя во многихъ комиссіяхъ, разрабатывавшихъ тѣ или другіе вопросы мѣстнаго самоуправленія. Въ 1884 году Н. Ф. былъ избранъ въ предсѣдатели правленія Земскаго Банка Херсонской губерніи, учрежденнаго покойнымъ его отцомъ, единственнаго въ Россіи взаимокредитнаго учрежденія долгосрочнаго земскаго кредита, каковую должность занималъ до 1896 года. Около того-же времени былъ избранъ въ вице-президенты, а затѣмъ и въ президенты Императорскаго Общества Сельскаго Хозяйства Южной Россіи, въ каковой должности состоитъ и теперь. Нѣсколько лѣтъ былъ членомъ сельско-хозяйственного Совѣта Министерства земледѣлія и государственныхъ имуществъ и неоднократно, по приглашенію правительства, участвовалъ въ разнаго рода комиссіяхъ и совѣщаніяхъ, созываемыхъ въ г. С.-Петербургѣ по вопросамъ сельско-хозяйственнымъ, финансовымъ и торговымъ. Съ 1896 года Н. Ф. Сухомлиновъ состоитъ Херсонскимъ губернскимъ предводителемъ дворянства, занимая эту должность уже седьмое трехлѣтіе. Въ 1906 году онъ избранъ въ члены Государственнаго Совѣта отъ дворянства и выйдя по жребію изъ состава Совѣта въ 1909 году, вновь избранъ въ томъ же году на девятилѣтній срокъ. Числится въ спискѣ группы центра.

А. П. Сырневъ.

Отставной полковникъ

Александръ Петровичъ
СЫРНЕВЪ.

Дворянинъ Казанской губерніи, А. П. Сырневъ родился въ 1855 г. По окончаніи военнаго образованія былъ выпущенъ въ офицеры и въ чинѣ подпоручика 5-го пѣхотнаго Калужскаго полка принималъ участіе въ русско-турецкой кампаніи 1877—78 гг., въ отрядѣ ген. Скобелева 2-го на Балканскомъ полуостровѣ. Здѣсь онъ неоднократно отличился и за выдающуюся храбрость былъ награжденъ орденами: Св. Георгія 4-й ст. (за взятіе штурмомъ г. Ловчи) и Св. Анны 4-й ст. (за аттаку Зеленыхъ горъ у Плевны). Въ одномъ изъ боевъ онъ былъ раненъ. Въ 1878 г. А. П. былъ командированъ для постановки памятниковъ на поляхъ битвъ въ Болгаріи. По окончаніи войны онъ, въ 1879 г., былъ назначенъ въ Казанское юнкерское училище. Въ 1896 г., по производствѣ въ полковники, А. П. вышелъ въ отставку, поселился въ имѣніи въ Вятской губерніи и посвятилъ себя общественной дѣятельности. Съ 1894 г. и по настоящее время онъ состоитъ гласнымъ Елабужскаго и Малмыжскаго уѣздовъ и съ того же времени—почетнымъ мировымъ судьей по избранію Елабужскаго земства. Отъ него же А. П. состоитъ и губернскимъ гласнымъ Вятскаго земства. Въ послѣдніе годы онъ исполнялъ должность предводителя Дворянства Казанскаго и Царевококшайскаго уѣздовъ и предсѣдателя уѣзднаго съѣзда Казанскаго уѣзда. Въ члены Государственнаго Совѣта А. П. избранъ осенью 1909 г. отъ земства Вятской губерніи и въ Совѣтѣ примкнулъ къ группѣ центра, отъ которой и былъ избираемъ въ комиссіи по всѣмъ рабочимъ вопросамъ: страхованіе, больничныя кассы и др. Въ 1912 году былъ вновь переизбранъ въ члены Государственнаго Совѣта и въ настоящее время состоитъ въ комиссіяхъ: о волостномъ земствѣ, о Донскомъ частномъ коннозаводствѣ, объ изданіи общаго устава рыболовства и о преобразованіяхъ, вызываемыхъ отмѣною круговой поруки.

Дѣйствительный тайный совѣтникъ

Василій Ивановичъ ТИМИРЯЗЕВЪ.

В. И. Тимирязевъ.

Потомственный дворянинъ Орловской губ., В. И. Тимирязевъ родился въ 1849 г. По окончаніи курса наукъ въ С.-Петербургскомъ университетѣ по математическому факультету, онъ, въ 1873 г., началъ службу въ Министерствѣ Финансовъ, гдѣ сразу зарекомендовалъ себя весьма способнымъ чиновникомъ, такъ что въ концѣ 70-хъ годовъ на него были уже возложены отвѣтственныя обязанности русскаго комиссара на Парижской и Филадельфійской всемірныхъ выставкахъ. Затѣмъ онъ былъ назначенъ дѣлопроизводителемъ комиссіи по устройству всероссійской промышленной выставки въ Москвѣ, въ 1882 г. Когда бывшій въ то время министромъ финансовъ Н. Х. Бунге отправился въ 1884 г. въ Приволжскій край съ цѣлью всесторонняго о накомленія съ положеніемъ хлѣбныхъ операцій, онъ избралъ своимъ секрстаремъ В. И. Тимирязева. Въ концѣ 80-хъ годовъ В. И. назначенъ былъ вице-директоромъ департамента торговли и мануфактуръ. Съ этого времени онъ принималъ дѣятельное участіе въ разработкѣ разнообразныхъ вопросовъ по развитію отечественной торговли и промышленности, работалъ въ комиссіи по упраздненію въ Батумѣ порто-франко, по вопросу объ измѣненіи системы $^1/_4{}^0/_0$ судоходнаго сбора, объ открытіи на государственный счетъ промышленныхъ училищъ и проч. Затѣмъ В. И. былъ командированъ на Антверпенскую и Копенгагенскую выставки, послѣ чего началъ изучать таможенные тарифы въ связи съ техническими вопросами, ихъ касающимися Въ качествѣ члена министерства финансовъ, В. И. принималъ дѣятельное участіе въ совѣтѣ по желѣзнодорожнымъ дѣламъ и въ комиссіи по пересмотру таможеннаго тарифа. Въ 1891 г. онъ руководилъ подготовительными работами для пересмотра дѣйствующихъ торговыхъ трактатовъ, результатомъ чего явилась наша торговая конвенція съ Франціей, осенью того же года В. И. велъ торговые переговоры съ Германіей, затѣмъ предсѣдательсвовалъ въ русской делегаціи на Берлинской конференціи. Въ 1894 г. В. И. былъ назначенъ членомъ совѣта министра финансовъ и агентомъ министерства финансовъ въ Берлинѣ и Вѣнѣ, съ причисленіемъ къ нашимъ тамъ посольствамъ. Въ 1896 г. онъ былъ назначенъ генеральнымъ комиссаромъ всероссійской художественно-промышленной выставки въ Нижнемъ-Новгородѣ. Затѣмъ, въ 1902 г. занялъ постъ товарища Министра Финансовъ, при чемъ въ теченіе трехъ лѣтъ, ближайшимъ образомъ, завѣдывалъ дѣлами торговли и промышленности. Съ учрежденіемъ, въ 1905 г., особаго Министерства Торговли и Промышленности, В. И. сталъ во главѣ этого Министерства, но уже въ Февралѣ 1906 года, оставилъ этотъ постъ и посвятилъ себя всецѣло частной дѣятельности въ торгово-промышленной сферѣ, принявъ на себя обязанности директора правленія общества Брянскаго рельсопрокатнаго, желѣзодѣлательнаго и механическаго завода и члена, а впослѣдствіи предсѣдателя совѣта русскаго для внѣшней торговли банка. Одновременно В. И. выставилъ свою кандидатуру въ члены Государственнаго Совѣта на выборахъ отъ торговли и промышленности. Знаніе дѣла и популярность В. И. въ торгово-промышленной средѣ

обезпечили ему подавляющее большинство выборныхъ голосовъ и съ 1906 г. В. И. принимаетъ живое участіе въ законодательной дѣятельности Государственнаго Совѣта, примкнувъ къ партіи центра, стремящейся къ скорѣйшему и коренному обновленію государственнаго и экономическаго строя въ Россіи. В. И. состоитъ также: предсѣдателемъ хлопковаго комитета при главномъ управленіи землеустройства и земледѣлія, предсѣдателемъ основанной имъ Русско-Англійской торговой палаты, предсѣдателемъ правленія страхового о-ва „Саламандра“, предсѣдателемъ комитета по борьбѣ съ фальсификаціей пищевыхъ продуктовъ, вице-предсѣдателемъ Императорскаго русскаго музыкальнаго общества, предсѣдателемъ совѣта съѣздовъ представителей биржевой торговли и промышленности, членомъ Московскаго отдѣленія совѣта торговли и мануфактуръ, почетнымъ членомъ комитета для оказанія пособій вдовамъ и сиротамъ воиновъ, пострадавшихъ на войнѣ и мн. др. Въ Январѣ 1909 года В. И. былъ вновь назначенъ Министромъ Торговли и Промышленности, выступилъ въ Гос. Думѣ съ обстоятельною программной рѣчью о задачахъ М-ва Торговли и Промышленности, которая обратила на себя всеобщее вниманіе и легла въ основаніе всей дальнѣйшей дѣятельности этого Вѣдомства. Въ концѣ того же года В. И., по семейнымъ обстоятельствамъ, оставилъ постъ Министра. Изъ послѣдующихъ его трудовъ подлежитъ отмѣтить исполненіе по Высочайшему Государя Императора повелѣнію, обязанностей Генеральнаго Комиссара Русскаго Отдѣла на международной Юбилейной выставкѣ 1911 года.

Инженеръ-технологъ

Михаилъ Николаевичъ ТРИПОЛИТОВЪ.

М. Н. Триполитовъ.

Членъ Государственнаго Совѣта отъ промышленности, М. Н. Триполитовъ родился на Кавказѣ въ 1854 году. Высшее образованіе получилъ въ Московскомъ Императорскомъ техническомъ училищѣ, курсъ наукъ котораго окончилъ въ 1874 г., послѣ чего работалъ на свекло-сахарныхъ заводахъ въ Воронежской и Харьковской губерніяхъ. Переселившись въ Петербургъ въ 1882 г., М. Н. долгое время работалъ въ Экспедиціи заготовленія государственныхъ бумагъ, отдавая досугъ общественной дѣятельности, особенно въ качествѣ одного изъ дѣятельныхъ членовъ Императорскаго Русскаго Техническаго Общества и какъ редакторъ техническаго журнала общества. Въ этотъ періодъ М. Н. написалъ нѣсколько докладовъ по вопросамъ, касающимся технической промышленности и высшаго техническаго образованія. Въ послѣдніе годы М. Н., въ качествѣ вице-предсѣдателя Общества заводчиковъ и фабрикантовъ, принималъ постоянное участіе въ многочисленныхъ совѣщаніяхъ при министерствахъ финансовъ и торговли и промышленности, по вопросамъ касающимся промышленности. М. Н. состоитъ членомъ совѣта торговли и мануфактуръ и директоромъ общества С.-Петербургскихъ фабрикантовъ для страхованія рабочихъ. Въ іюлѣ 1909 года онъ былъ избранъ въ Государственный Совѣтъ, гдѣ примкнулъ къ группѣ центра. Принималъ дѣятельное участіе въ работахъ комиссій Гос. Совѣта по различнымъ торгово-промышленнымъ вопросамъ.

Ю. В. Трубниковъ.

Статскій совѣтникъ

Юрій Владиміровичъ ТРУБНИКОВЪ.

Трубниковъ, Юрій Владиміровичъ сынъ Трубникова, извѣстнаго дѣятеля въ Казанской губерніи по освобожденію крестьянъ, родился 26 Ноября 1857 г. Окончивъ курсъ въ Императорскомъ Александровскомъ лицеѣ въ Декабрѣ 1878 г., Ю. В. до 1883 года состоялъ на службѣ по министерству внутреннихъ дѣлъ въ хозяйственномъ департаментѣ Въ 1879 году онъ былъ командированъ въ распоряженіе академика В. П. Безобразова для занятій по возложенному на него Высочайшему порученію: собрать подробныя свѣдѣнія о Нижегородской ярмаркѣ, а также о состояніи фабричнаго и заводскаго производства и другихъ предметовъ, до торговли и промышленности относящихся. Въ Октябрѣ 1880 г. Ю. В. командированъ былъ, въ качествѣ младшаго чиновника, въ распоряженіе сенатора П. И. Шамшина, назначеннаго по Высочайшему повелѣнію для производства общей ревизіи въ губерніяхъ Самарской и Саратовской. Въ этой командировкѣ подъ руководствомъ П. Л. Горемыкина совмѣстно съ Юр. Ник. Милютинымъ и Алекс. Алекс. Хвостовымъ занимался главнымъ образомъ ревизіей крестьянскаго землевладѣнія и управленія. Въ 1883 г. Ю. В. оставляетъ коронную службу и переселяется въ Казанскую губернію, гдѣ отдается всецѣло общественной службѣ, состоя почти безпрерывно уѣзднымъ и губернскимъ земскимъ гласнымъ и почетнымъ мировымъ судьей. Въ качествѣ послѣдняго состоялъ по выбору съ 1887 г. по 1897 годъ предсѣдателемъ Спасскаго съѣзда мировыхъ судей. Въ 1891 по 1892 годъ состоялъ земскимъ начальникомъ перваго призыва въ Спасскомъ уѣздѣ Казанской губерніи. Съ 1893 г. Ю. В. избирается Спасскимъ уѣзднымъ предводителемъ дворянства, въ каковой должности прослужилъ $4^1/_2$ года. Въ 1900 г. избранъ предсѣдателемъ Спасской уѣздной земской управы на остающійся съ 1898 г. срокъ трехлѣтія. Въ настоящее время состоитъ Спасскимъ уѣзднымъ и Казанскимъ губернскимъ земскимъ гласнымъ и почетнымъ мировымъ судьей по Спасскому уѣзду. Въ члены Государственнаго Совѣта Ю. В. избранъ былъ отъ Казанскаго губернскаго земства въ 1906 г.; въ 1909 и въ 1912 г. былъ вновь переизбранъ. Въ Госуд. Совѣтѣ Ю. В. примкнулъ къ группѣ центра. Состоялъ въ комиссіяхъ: финансовой, объ измѣненіи и дополненіи нѣкоторыхъ постановленій, касающихся крестьянскаго землевладѣнія (Высоч. ук. 9 Ноября 1906 г.—Зак. 14 іюня 1910 г.), о примѣненіи Положенія о Земскихъ учрежденіяхъ въ шести западныхъ губерніяхъ, объ измѣненіи узаконеній о праздничныхъ неприсутственныхъ дняхъ, о Волостномъ Земскомъ Управленіи и др.

Въ должности Шталмейстера,
статскій совѣтникъ,
графъ

Федоръ Алексѣевичъ УВАРОВЪ.

Графъ Ф. А. Уваровъ.

Членъ Государственнаго Совѣта отъ земства Московской губерніи, хорунжій Терскаго казачьяго войска, графъ Ф. А. Уваровъ родился въ 1866 г. Образованіе получилъ въ Московскомъ университетѣ по филологическому факультету. Будучи еще студентомъ, графъ Ф. А. записался въ казачье сословіе Терскаго казачьяго войска и, по окончаніи курса наукъ въ университетѣ, въ 1889 г., поступилъ вольноопредѣляющимся въ Сунженско-Владикавказскій полкъ. Пробывъ здѣсь болѣе года, онъ, въ январѣ 1891 г., по выдержаніи экзамена при Ставропольскомъ юнкерскомъ училищѣ, былъ произведенъ въ хорунжіе. Оставивъ въ этомъ же году военную службу, графъ Ф. А. поселился въ родовомъ имѣніи Московской губерніи „Порѣчье“ и посвятилъ себя сельскому хозяйству и общественной службѣ по земству. Сельско-хозяйственная дѣятельность графа Ф. А. Уварова чрезвычайно обширна и широко извѣстна не только въ Россіи, но и далеко за предѣлами ея. Въ области садоводства, сѣменнаго хозяйства, лѣсоводства, полевого хозяйства и животноводства Ф. А. является однимъ изъ извѣстныхъ сельскихъ хозяевъ въ Россіи. Графъ Уваровъ первый въ Россіи организовалъ на широкихъ началахъ, на образецъ Голландіи и Германіи, громадныя сѣменныя плантаціи, добившись полученія въ Россіи, и притомъ въ крупныхъ размѣрахъ, сѣмянъ огородныхъ и цвѣточныхъ (не говоря уже о сельск.-хоз. и лѣсныхъ), которыя до сего времени исключительно ввозились въ Россію изъ-за границы. Графъ Уваровъ кромѣ того организовалъ продажу таковыхъ сѣмянъ своихъ плантацій за границу, въ чемъ состоитъ безспорно одна изъ главныхъ его заслугъ (хозяйства у него находятся въ Московской, Пензенской губерніяхъ и въ Терской области на Кавказѣ). За свою сельск.-хоз. дѣятельность и хозяйство онъ имѣетъ свыше 300 золотыхъ и серебряныхъ медалей, почетныхъ призовъ и др. наградъ. Какъ общественный дѣятель на земскомъ поприщѣ, графъ Ф. А. также пользуется широкой популярностью. Онъ состоитъ съ 1891 г. и по настоящее время безпрерывно почетнымъ мировымъ судьей по Можайскому уѣзду, губернскимъ гласнымъ, а съ 1902 года—предсѣдателемъ Можайской земской управы. Кромѣ того графъ Ф. А. состоялъ и состоитъ предсѣдателемъ и членомъ многихъ комиссій по Московскому губернскому земству, принималъ дѣятельное участіе въ комиссіяхъ Московскаго дворянства и Московскаго губернскаго земства по обсужденію земскихъ реформъ, участвовалъ въ 1904 г. въ Особомъ Совѣщаніи о нуждахъ сельско-хозяйственной промышленности и т. д. Въ члены Государственнаго Совѣта графъ Ф. А. избранъ въ сентябрѣ 1909 г. Въ Гос. Совѣтѣ примкнулъ къ правому крылу группы центра. Принималъ участіе въ работахъ многихъ временныхъ комиссій Госуд. Совѣта.

Князь В. М. Урусовъ.

Гофмейстеръ
Князь

Владиміръ Михайловичъ УРУСОВЪ.

Потомственный дворянинъ Московской губерніи, Князь В. М. Урусовъ, по окончаніи курса въ Императорскомъ Александровскомъ лицеѣ съ чиномъ IX класса, въ Декабрѣ 1878 г., поступилъ на службу въ II Отдѣленіе Собственной Его Величества Канцеляріи, переименованное впослѣдствіи въ Кодификаціонный Отдѣлъ при Государственномъ Совѣтѣ, гдѣ послѣдовательно занималъ должности младшаго чиновника и. и. д. помощника старшаго чиновника. Въ 1880 г., продолжая состоять въ означенномъ учрежденіи, князь В. М. командируется въ распоряженіе Сенатора Половцова, назначеннаго по Высочайшему повелѣнію для производства общей ревизіи въ губерніяхъ Кіевской и Черниговской. Въ 1883 г. онъ былъ избранъ почетнымъ мировымъ судьей Дорогобужскаго (Смоленской губ.) округа, въ каковомъ званіи, состоитъ и до сего времени, будучи избираемъ вновь каждое трехлѣтіе. Въ 1890 г. князь В. М. избранъ въ должность Дорогобужскаго уѣзднаго предводителя дворянства. Прослуживъ безпрерывно въ этой должности 12 лѣтъ, онъ въ 1902 г., избирается въ должность Смоленскаго губернскаго предводителя дворянства, каковую занимаетъ и до сего времени, будучи избранъ вновь въ 1903, 1906, 1909 и 1912 годахъ. Во время службы князя В. М. Дорогобужскимъ уѣзднымъ предводителемъ, по его иниціативѣ, учреждается въ уѣздѣ Сельскохозяйственный Совѣтъ и земская агрономическая организація, оказавшіе большую помощь населенію въ дѣлѣ распространенія агрономическихъ знаній, развитія въ крестьянскихъ хозяйствахъ травосѣянія, распространенія улучшенныхъ орудій и поднятія скотоводства. Въ 1897 году князь В. М. вноситъ на обсужденіе уѣзднаго земскаго собранія составленные имъ:—изслѣдованіе о положеніи школьнаго дѣла въ уѣздѣ, проектъ школьной сѣти, обезпечивающей общедоступность для населенія начальнаго образованія и планъ осуществленія ея. Докладъ этотъ, принятый земскимъ собраніемъ, легъ въ основаніе дальнѣйшаго развитія школьнаго дѣла въ уѣздѣ. Въ Октябрѣ 1909 года князь В. М. Урусовъ былъ избранъ дворянствомъ въ члены Государственнаго Совѣта. Въ Госуд. Совѣтѣ князь примкнулъ къ группѣ правыхъ. Избрался въ члены комиссій: постоянной финансовой комиссіи и особыхъ комиссій по законопроектамъ: о землеустройствѣ, о примѣненіи Положенія о земскихъ учрежденіяхъ 12 іюня 1890 г. въ губ. Витебской, Волынской, Кіевской, Минской, Могилевской и Подольской, о волостномъ земскомъ управленіи, объ измѣненіи Устава о воинской повинности, объ ознаменованіи дня празднованія трехсотлѣтія царствованія Дома Романовыхъ, о продолжительности и распредѣленіи времени занятій въ торговыхъ заведеніяхъ, складахъ и конторахъ и о преобразованіи мѣстнаго суда.

Статскій совѣтникъ, горный инженеръ

Николай Федоровичъ

фонъ-ДИТМАРЪ.

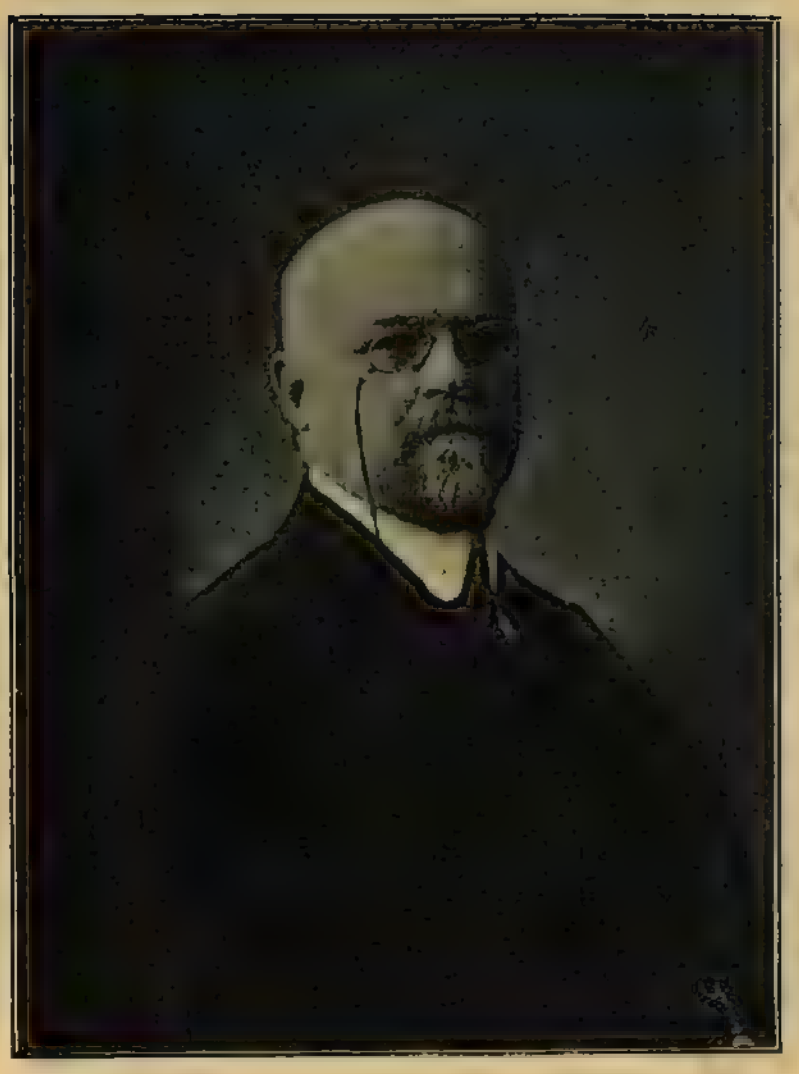

Н. Ф. фонъ-Дитмаръ.

Дворянинъ Московской губерніи, сынъ офицера, принимавшаго въ чинѣ поручика Московскаго пѣхотнаго полка участіе въ оборонѣ Севастополя и въ сраженіи при Черной рѣчкѣ, Н. Ф. фонъ-Дитмаръ родился въ 1865 г. Образованіе получилъ въ 1 Московскомъ кадетскомъ корпусѣ (вып. 1882 года), а затѣмъ до 1885 г. былъ слушателемъ Петроградскаго университета по физико-математическому и юридическому факультетамъ. Въ 1885 г. поступилъ въ Петроградскій горный институтъ, курсъ наукъ котораго окончилъ въ 1889 г. До 1891 г. Н. Ф. служилъ на Путиловскомъ заводѣ, а въ 1891 г. поступилъ на постройку Рязанско-Казанской ж. д., гдѣ завѣдывалъ геолого-техническими изысканіями и изысканіемъ источниковъ водоснабженія. Съ 1893 по 1895 г. онъ былъ на постройкѣ Балашово-Харьковской ж. д., въ качествѣ производителя работъ по устройству буровыхъ скважинъ и артезіанскаго водоснабженія. Въ послѣдующіе годы такія же работы Н. Ф. производилъ на желѣзныхъ дорогахъ Елецъ-Валуйской, Курско-Воронежской, Екатерининской и др. За все время этой его дѣятельности имъ было сдѣлано нѣсколько тысячъ буровыхъ скважинъ. Въ 1893 г. Н. Ф. устроилъ въ Харьковѣ небольшую мастерскую для приготовленія буровыхъ инструментовъ, постепенно превратившуюся въ фирму „Харьковскій машиностроительный заводъ“, изготовляющій насосы, буровые инструменты, машины для горнаго и строительнаго дѣла. Результатомъ работъ Н. Ф. въ этомъ направленіи было нѣсколько изслѣдованій изъ которыхъ можно отмѣтить:—„Геолого-техническія желѣзнодорожныя изысканія при постройкѣ Ряз.-Каз. ж. д.“, „Опредѣленіе паденія и простиранія поверхностей залежей горныхъ породъ по 3 точкамъ“ (новый способъ Н. Ф. фонъ-Дитмара), „Запруда овраговъ, какъ общественная работа“, „Изслѣдованіе буреніемъ причинъ курской магнитной аномаліи“, „Артезіанскіе насосы двойного дѣйствія“. Одновременно съ изысканіемъ и устройствомъ водоснабженія, Н. Ф. сталъ заниматься изысканіями и устройствомъ разработокъ каменнаго угля, желѣзныхъ рудъ, каменной соли и огнеупорныхъ глинъ на югѣ Россіи. Участвуя съ 1893 г. въ работахъ съѣздовъ горнопромышленниковъ Юга Россіи, Н. Ф. принялъ на себя въ 1896 г., по порученію съѣзда, организацію статистическаго бюро Съѣзда и съ этого года безпрерывно участвуетъ, непосредственно, во всѣхъ работахъ Съѣздовъ Горнопромышленниковъ Юга Россіи, создавъ основы огромныхъ статистическихъ, (текущихъ и періодическихъ) изданій Совѣта Съѣзда и занимая, постепенно, должности: завѣдующаго статистическимъ бюро, секретаря Совѣта и Съѣзда, управляющаго дѣлами Совѣта, члена Харьковскаго губернскаго по фабричнымъ и горнозаводскимъ дѣламъ Присутствія, члена общаго Присутствія Казенной Палаты, члена Харьковскаго порайоннаго Комитета и Комитета по вывозу горнозаводскихъ грузовъ и, наконецъ, съ 1905 г.—Предсѣдателя Совѣта Съѣзда. Въ теченіе всѣхъ этихъ лѣтъ Н. Ф. принимаетъ участіе въ работахъ Съѣздовъ горнопромышленниковъ, предсѣдательствуя въ различныхъ комиссіяхъ Съѣзда и руководя изученіемъ многихъ экономическихъ и промышленныхъ вопросовъ, въ томъ числѣ: о земскомъ обложеніи промышленныхъ предпріятій и о земской избирательной реформѣ, о желѣзнодорожныхъ тарифахъ, таможенныхъ тарифахъ, промысловыхъ обложеніяхъ, о правѣ на нѣдра въ связи съ дробленіемъ земельной собственности, о рабочемъ законодательствѣ и особенно о страхованіи рабочихъ отъ несчастныхъ случаевъ на работахъ и мн. др. Съ 1903 г. Н. Ф. принимаетъ на себя редактированіе органа Совѣта Съѣздовъ—журнала „Горнозаводскій Листокъ“ (нынѣ „Горнозаводское Дѣло“),

въ которомъ онъ помѣщаетъ массу статей по различнымъ экономическимъ, техническимъ и промышленнымъ вопросамъ. Дѣятельность Совѣта Съѣзда постепенно расширяется и подъ непосредственнымъ руководствомъ Н. Ф. возникаютъ отдѣлы Совѣта Съѣзда: статистическій, желѣзнодорожный, техническій, юридическій, страховой по несчастнымъ случаямъ съ рабочими, санитарный и др. и учреждаются:—медико-механическій институтъ съ лечебницей для горнорабочихъ, спасательныя станціи, школа горныхъ десятниковъ, сейсмическая станція 1-го класса, санитарная организація (врачи и бактеріологическія лаборатоpіи) и т. под. Съ 1898 г. Н. Ф. состоитъ членомъ совѣта общества пособія горнорабочимъ, занимая около 10 лѣтъ должность предсѣдателя Совѣта общества. Съ 1901 г. Н. Ф. состоитъ гласнымъ Харьковской городской думы. Съ 1907 по 1912 гг. онъ былъ, по выбору городской думы, членомъ Харьковскаго губернскаго по промысловому налогу присутствія. Съ 1901 г. состоитъ членомъ учетнаго комитета Харьковской конторы Государственнаго банка; съ 1905 г.—предсѣдателемъ Харьковскаго отдѣленія Императорскаго русскаго техническаго общества, предсѣдателемъ организованнаго имъ счетоводнаго отдѣла и редакторомъ журнала „Счетоводство и Хозяйство“, въ которомъ Н. Ф. помѣстилъ нѣсколько статей по вопросамъ счетоводства. Кромѣ спеціальныхъ статей, Н. Ф. написано сочиненіе по счетоводству „Основы счетоводства по новой формѣ“, удостоенное золотой медали на всемірной выставкѣ въ Туринѣ. Изъ числа докладовъ, сдѣланныхъ Н. Ф. въ техническомъ обществѣ слѣдуетъ отмѣтить:—„О способахъ преподаванія интегральнаго и дифференціальнаго исчисленій“ и „Объ установленіи въ Россіи новыхъ видовъ промышленнаго производства“. Кромѣ того Н. Ф. неоднократно выступалъ съ докладами въ различныхъ обществахъ и собраніяхъ по многимъ вопросамъ, касающимся, главнымъ образомъ, промышленныхъ и экономическихъ вопросовъ. Въ 1910 г. Н. Ф. явился организаторомъ Южно-Русскаго общества по надзору за паровыми котлами, въ 1912 г. принималъ дѣятельное участіе въ созданіи въ Харьковѣ коммерческаго института, членомъ попечительнаго совѣта и учебнаго комитета коего и состоитъ нынѣ. Кромѣ того, Н. Ф. состоитъ:—членомъ попечительнаго совѣта Харьковскаго коммерческаго училища, старшиной Харьковскаго биржевого комитета, предсѣдателемъ Харьковскаго отдѣленія Русско-Итальянской торговой палаты, членомъ Совѣта Съѣзда представителей промышленности и торговли, членомъ Совѣта Съѣзда представителей биржевой торговли и сельскаго хозяйства, почетнымъ мировымъ судьей гор. Харькова и Харьковской губ. и членомъ многихъ благотворительныхъ и просвѣтительныхъ учрежденій. Въ 1912 г. Н. Ф. былъ избранъ въ члены Государственнаго Совѣта отъ промышленности. Въ Государственномъ Совѣтѣ Н. Ф. примкнулъ къ партіи центра.

Неоднократно выступалъ въ общихъ собраніяхъ Гос. Совѣта по вопросамъ торгово-промышленнаго и финансоваго характера. Въ Государственномъ Совѣтѣ является однимъ изъ видныхъ представителей торговли и промышленности.

Отставной Гвардіи Полковникъ

Григорій Александровичъ

ЛАШКАРЕВЪ.

Г. А. Лашкаревъ.

Потомственный дворянинъ Г. А. Лашкаревъ родился въ 1862 г. Образованіе получилъ въ Пажескомъ Его Величества Корпусѣ, откуда былъ выпущенъ въ Л.-Гв. Преображенскій полкъ. Въ этомъ славномъ полку и протекла дальнѣйшая служба Г. А., вплоть до 1907 г., когда онъ вышелъ въ отставку въ чинѣ полковника, поселился въ родной Минской губерніи и посвятилъ себя общественной дѣятельности, въ качествѣ гласнаго Минскаго губернскаго и Бобруйскаго уѣзднаго земства (въ Бобруйскомъ уѣздѣ ему принадлежитъ имѣніе „Озаричи“, пожалованное его прадѣду Императрицей Екатериной II). Пользуясь популярностью въ губерніи, Г. А. былъ избранъ въ члены 2-й Государственной Думы, затѣмъ всѣ пять лѣтъ былъ членомъ 3-ей Гос. Думы, и, наконецъ, былъ избранъ и въ 4-ую Гос. Думы, но въ ней пробылъ недолго, такъ какъ 25 Сентября 1913 г. Минскимъ губернскимъ земскимъ собраніемъ былъ избранъ въ члены Государственнаго Совѣта. Въ Гос. Совѣтѣ Г. А. примкнулъ къ группѣ правыхъ.

С. В. Лещинскій.

Сигизмундъ Владиславовичъ ЛЕЩИНСКІЙ.

Потомственный дворянинъ С. В. Лещинскій родился въ 1866 г., въ родовомъ имѣніи „Слупя“ Опатовскаго у., Радомской губ. Образованіе получилъ въ Варшавскомъ реальномъ училищѣ и въ Рижскомъ Политехническомъ Институтѣ, курсъ наукъ котораго окончилъ въ 1887 г. по агрономическому отдѣленію, со степенью ученаго агронома. Въ 1888 г. С. В. уѣхалъ заграницу, гдѣ, въ Германіи, совершенствовался въ агрономическихъ наукахъ. Возвратясь черезъ годъ въ Россію, онъ поселился въ собственномъ имѣніи „Калишаны“, въ Опатовскомъ у., и посвятилъ себя сельскому хозяйству и общественной дѣятельности. С. В. исполнялъ должность оцѣнщика, а потомъ совѣтника главной Дирекціи земскаго кредитнаго общества въ Царствѣ Польскомъ, состоялъ предсѣдателемъ кружка мелкихъ сельскихъ хозяевъ въ гминѣ „Войцеховице“, того же Опатовскаго у., былъ членомъ правленія Радомскаго губернскаго товарищества сельскихъ хозяевъ, членомъ Совѣта Радомскаго сельскохозяйственнаго общества и членомъ Главнаго Совѣта Центральнаго сельскохозяйственнаго общества въ Царствѣ Польскомъ. Начиная съ 1905 г., С. В. принималъ живое участіе и въ политической жизни края, былъ избираемъ въ выборщики во II и IV Государственныя Думы, какъ представитель консервативной партіи „Польская партія реальной политики“, однимъ изъ основателей, затѣмъ членомъ Совѣта и губернскимъ депутатомъ коей онъ былъ. 13 октября 1912 года, благодаря своей популярности въ краѣ, С. В. былъ избранъ въ члены Государственнаго Совѣта отъ землевладѣльцевъ Царства Польскаго. Въ Г. Совѣтѣ примкнулъ къ группѣ центра. Гос. Совѣтомъ былъ избранъ въ члены комиссіи по законопроекту „Объ измѣненіи правилъ о Донскомъ частномъ коннозаводствѣ въ войсковой задонской степи, въ связи съ ликвидаціей дѣлъ коннозаводчиковъ западной части этой степи“, а также въ согласительную комиссію между Г. Совѣтомъ и Г. Думою по этому вопросу.

Статскій Совѣтникъ

Николай Викторовичъ

МАРИНЪ.

Н. В. Маринъ.

Н. В. Маринъ родился 29 сентября 1865 г. Первоначальное образованіе получилъ дома, среднее—въ Нижегородскомъ графа Аракчеева кадетскомъ корпусѣ, высшее—въ С.-Петербургскомъ лѣсномъ институтѣ, который окончилъ въ 1889 г. съ званіемъ ученаго лѣсовода 1-го разряда. Въ 1890 г. былъ зачисленъ въ корпусъ лѣсничихъ по должности помощника лѣсничаго. Служилъ помощникомъ лѣсничаго до 1893 г., первоначально въ Кѣлецкой губ., потомъ въ Костромской. Въ 1893 г. былъ назначенъ податнымъ инспекторомъ по Солигаличскому уѣзду. Въ этой должности продолжаетъ состоять и по настоящее время. Въ 1906 г. Костромскимъ губернскимъ земскимъ собраніемъ избранъ членомъ Государственнаго Совѣта отъ Костромской губерніи, каковымъ состоялъ въ теченіи трехъ лѣтъ. Съ 1895 г. принималъ самое близкое участіе въ дѣятельности земства Костромской губерніи и, какъ земскій дѣятель, извѣстенъ въ качествѣ раскрывателя нѣсколькихъ крупныхъ растратъ по Солигаличскому уѣзду. Въ земствѣ занималъ одно изъ видныхъ мѣстъ среди дѣятелей прогрессивнаго направленія. Этого же направленія продолжалъ держаться и въ Государственномъ Совѣтѣ, примыкая къ академической группѣ, занимающей въ Совѣтѣ лѣвое крыло. Въ 1908 г. былъ привлеченъ къ суду Московской судебной палаты по обвиненію въ преступленіяхъ, предусмотрѣнныхъ 1 и 2 п.п. 129 ст. уголовнаго уложенія, вслѣдствіе чего былъ временно отъ участія въ занятіяхъ Государственнаго Совѣта устраненъ. Судебная палата съ участіемъ сословныхъ представителей оправдала его и общее собраніе Государственнаго Совѣта возстановило его единогласно во всѣхъ правахъ. Изъ литературныхъ работъ Марина можно назвать слѣдующія: *„О влажности лѣсной почвы“*, *„О таяніи снѣга въ лѣсу“* (обѣ напечатаны въ „Метеоролог. Вѣстникѣ“), *„Вліяніе утомленія на воспріятіе пространственныхъ отношеній“*, *„Объ одномъ неразъясненномъ явленіи“*, *„Вліяніе чувствованій на теченіе времени“* („Вопросы философіи и психологіи“). Кромѣ того Н. В. состоитъ корреспондентомъ нѣкоторыхъ прогрессивныхъ газетъ. 18 октября 1912 года Н. В. былъ снова избранъ на трехлѣтіе членомъ Гос. Совѣта отъ Костромского земства.

А. А. Нарышкинъ.

Тайный совѣтникъ, Сенаторъ

Александръ Алексѣевичъ НАРЫШКИНЪ.

Нарышкинъ А. А. родился 15-го октября 1839 г. Высшее образованіе получилъ въ Московскомъ и Гейдельбергскомъ университетахъ, а степень кандидата историко-филологическаго факультета—въ С.-Петербургскомъ университетѣ. По окончаніи университета, съ 1862 г., былъ кандидатомъ въ мировые посредники въ Орловскомъ уѣздѣ, въ 1866 г. избранъ былъ въ предсѣдатели орловской уѣздной земской управы, а въ слѣдующемъ году — участковымъ мировымъ судьей и предсѣдателемъ орловскаго съѣзда мировыхъ судей, и пробылъ въ этихъ должностяхъ два трехлѣтія. Въ іюнѣ 1874 г., А. А. назначенъ былъ редакторомъ д-та министерства юстиціи и въ томъ же году былъ избранъ предсѣдателемъ орловской губернской земской управы. Въ 1876—77 гг. состоялъ уполномоченнымъ московскаго и с.-петербургскаго славянскихъ комитетовъ въ Сербіи и Болгаріи, затѣмъ поступилъ охотникомъ въ 62 пѣхотный Суздальскій полкъ, состоялъ ординарцемъ при ген.-ад. Скобелевѣ 2-мъ, участвовалъ въ сраженіи подъ Шейновымъ, 28 декабря 1877 года, награжденъ за храбрость знакомъ отличія военнаго ордена и произведенъ былъ въ унтеръ-офицеры. Уволившись изъ военной службы, въ январѣ 1879 г., А. А. вновь былъ избранъ почетнымъ и потомъ участковымъ судьей по орловскому округу, въ 1883 году назначенъ былъ окружнымъ инспекторомъ московскаго учебнаго округа, въ слѣдующемъ году—управляющимъ государственными имуществами Прибалтійскихъ губерній, въ 1892 г.—подольскимъ губернаторомъ, въ 1894 г.—товарищемъ м-ра государственныхъ имуществъ, затѣмъ въ 1898 г.—сенаторомъ 1-го д-та. А. А. состоитъ гласнымъ Орловскихъ губ. и уѣзд. зем. собраній и почетнымъ мировымъ судьей. Имѣетъ Россійскіе ордена до Бѣлаго Орла включительно, а также разные иностранные. Въ члены Государственнаго Совѣта А. А. избранъ дворянствомъ въ 1906 году и, по выбытіи по жребію въ 1909 г. избранъ вновь. Принималъ участіе въ комиссіяхъ Государственнаго Совѣта—законодательныхъ предположеній, по закону 9 ноября, о старообрядческихъ общинахъ, о землеустройствѣ, о мѣстномъ судѣ, о чиншевомъ владѣніи, о перемѣнѣ вѣроисповѣданія, о волостномъ земскомъ управленіи и др. Принадлежитъ къ группѣ правыхъ. А. А. состоитъ также товарищемъ предсѣдателя Постояннаго Совѣта Объединенныхъ Дворянскихъ Обществъ и въ 1913—14 г.г. предсѣдательствовалъ на съѣздахъ Объединенныхъ Дворянъ въ С.- Петербургѣ.

Статскій Совѣтникъ

Николай Ивановичъ НЫРКОВЪ.

Н. И. Нырковъ.

Инженеръ Путей Сообщенія Н. И. Нырковъ родился въ г. Тифлисѣ 4 декабря 1865 года. Первоначальное образованіе получилъ въ первой Тифлисской классической гимназіи. Прослушавъ полный курсъ наукъ по физико-математическому факультету С.-Петербургскаго Императорскаго университета, Н. И. выдержалъ конкурсный экзаменъ на третій курсъ института Инженеровъ Путей Сообщенія Императора Александра I, а по окончаніи вышеназваннаго института, поступилъ 22 іюня 1893 года на службу на Полѣсскія желѣзныя дороги, помощникомъ начальника 12 участка.

Н. И. пробылъ на Полѣсскихъ жел. дор., послѣдовательно, въ слѣдующихъ должностяхъ:—инженера-техника, начальника 10 участка въ Гомелѣ и 12—въ Брянскѣ, начальника техническаго отдѣленія, инженера для особыхъ порученій и помощника начальника службы пути. Въ январѣ 1913 г. ему было предложено мѣсто начальника пути на Забайкальской жел. дорогѣ, но Н. И. отказался отъ этой должности, полагая, что онъ, какъ южанинъ, будетъ менѣе полезенъ для Сибири, чѣмъ лицо, родившееся на сѣверѣ.

Вскорѣ послѣ сего, 10 февраля того же 1913 года, Н. И. былъ избранъ съѣздомъ землевладѣльцевъ Ставропольской губерніи членомъ Государственнаго Совѣта, но въ виду того, что въ августѣ мѣсяцѣ того же года открывало свое дѣйствіе только что учрежденное въ Ставропольской губерніи молодое земство, инженеръ Нырковъ сложилъ полномочіе Члена Государственнаго Совѣта, желая имѣть одобреніе въ своемъ избраніи отъ новаго земства. 19 декабря 1913 г. общее земское собраніе вновь выбрало его членомъ Государственнаго Совѣта и 10 января 1914 г. Н. И. явился къ исполненію своихъ новыхъ обязанностей, прервавъ свою служебную дѣятельность въ Министерствѣ Путей Сообщенія. Въ Государственномъ Совѣтѣ Нырковъ примкнулъ къ группѣ центра. На Полѣсскихъ жед. дор., помимо дѣлъ эксплоатаціоннаго характера, Н. И. пришлось много поработать въ области построекъ новыхъ искусственныхъ сооруженій и составленія проектовъ ихъ, такъ какъ Полѣсскія жел. дор., во время службы на нихъ Ныркова переживали періодъ своего развитія. Николаемъ Ивановичемъ было переустроено нѣсколько деревянныхъ мостовъ на каменные, составлено нѣсколько проектовъ переустройства узловыхъ станцій, централизаціи и пассажирскихъ зданій, а также подъ его наблюденіемъ было разработано нѣсколько проектовъ по устройству 2-го пути на участкѣ Брестъ—Брянскъ. Кромѣ того, Н. И. по своей иниціативѣ и настоянію, ввелъ примѣненіе на путевыхъ большихъ дрезинахъ ленточныхъ тормазовъ, взамѣнъ крайне плохо дѣйствовавшихъ деревянныхъ колодокъ. Благодаря ленточнымъ тормазамъ получилась возможность быстро останавливать на большомъ ходу тяжелыя дрезины и тѣмъ избѣгнуть многихъ несчастныхъ случаевъ. Ленточные тормаза на дрезинахъ получили широкое примѣненіе и на другихъ желѣзныхъ дорогахъ. Инженеромъ Нырковымъ написано нѣсколько техническихъ статей, а

именно: „Теорія рѣчныхъ потоковъ“, „Строеніе и распыленіе струй“, а также помѣщено въ „Трудахъ съѣзда инженеровъ службы пути“ и въ „Запискахъ Виленскаго отдѣленія Императорскаго Русскаго Техническаго Общества“ нѣсколько замѣтокъ по желѣзнодорожной техникѣ. Въ послѣднее время П. П. Ныpковъ, наряду съ занятіями, связанными со службой на Полѣсскихъ жел. дорогахъ, разработалъ проектъ орошенія сѣвернаго Кавказа путемъ устройства Терско-Кумскаго и Кубанско-Ставропольскаго каналовъ. При участіи П. П. намѣчена постройка нѣсколькихъ желѣзнодорожныхъ вѣтвей на Сѣверномъ Кавказѣ и нѣкоторыя изъ намѣченныхъ вѣтвей уже строятся.

Въ должности Гофмейстера, баронъ

Адольфъ Адольфовичъ

ПИЛАРЪ-фонъ-ПИЛЬХАУ.

А. А. Пиларъ-фонъ-Пильхау.

Потомственный дворянинъ Лифляндской губерніи баронъ А. А. Пиларъ-фонъ-Пильхау родился въ 1851 г. Образованіе получилъ въ Дерптскомъ (Юрьевскомъ) университетѣ. Государственную службу началъ въ 1876 г., въ качествѣ приходскаго судьи 1-го Перновскаго участка, Лифляндской губерніи. Въ 1878 г. онъ былъ назначенъ орднингсрихтеромъ Перновскаго уѣзда, въ 1884 г. былъ избранъ въ уѣздные депутаты, а въ 1899 г.—въ ландраты. Съ 1908 г. и по настоящее время баронъ А. А. состоитъ Лифляндскимъ губернскимъ предводителемъ дворянства, а съ 1911 г., кромѣ того, и членомъ Совѣта Государственнаго коннозаводства.

Въ должности Гофмейстера баронъ А. А. состоитъ съ 1910 г. Кромѣ того, онъ состоитъ почетнымъ мировымъ судьей Перновско-Феллинскаго судебнаго мирового округа и членомъ многихъ благотворительныхъ и просвѣтительныхъ учрежденій края.

Пользуясь въ губерніи широкой популярностью, баронъ А. А. Пиларъ-фонъ-Пильхау 12 октября 1912 года избирается въ члены Государственнаго Совѣта отъ дворянства. Въ Государственномъ Совѣтѣ баронъ примкнулъ къ группѣ центра. Принималъ дѣятельное участіе въ работахъ многихъ комиссій Гос. Совѣта.

И. Е. Раковичъ.

Въ званіи Камергера, дѣйствительный статскій совѣтникъ

Иванъ Егоровичъ

РАКОВИЧЪ.

Потомственный дворянинъ Подольской губерніи И. Е. Раковичъ родился въ 1865 г. Образованіе получилъ въ Николаевскомъ Кавалерійскомъ училищѣ, по окончаніи курса наукъ въ которомъ былъ выпущенъ корнетомъ въ 34 драгунскій Стародубовскій полкъ (въ 1883 г.). Въ этомъ полку И. Е. пробылъ до 1899 г., когда уволился въ запасъ армейской кавалеріи. Съ 1897 г. началась его общественно-государственная служба по Подольской губерніи. Онъ былъ избранъ въ уѣздные (Каменецкаго уѣзда) предводители дворянства, вскорѣ—въ директора Подольскаго губернскаго Комитета Попечительства о тюрьмахъ, а черезъ 2 года—и въ почетные мировые судьи Каменецкаго округа, состоя въ послѣдней должности и по настоящее время, т. е. свыше 15 лѣтъ безпрерывно. Съ 1910 г. И. Е. состоитъ въ должности Подольскаго губернскаго предводителя дворянства. Въ званіе Камергера Высочайшаго Двора онъ былъ пожалованъ въ 1911 году, а 6 Декабря 1912 г. былъ награжденъ чиномъ дѣйствительнаго статскаго совѣтника. Благодаря своей популярности въ губерніи, И. Е., 15 Сентября 1913 г., избирается въ члены Государственнаго Совѣта отъ Подольскаго земства. Въ Гос. Совѣтѣ онъ примкнулъ къ группѣ правыхъ. Принималъ участіе въ работахъ многихъ комиссій Гос. Совѣта.

И. Ф. Розенъ.

Баронъ

Иванъ Федоровичъ РОЗЕНЪ.

Потомственный дворянинъ Лифляндской губерніи, докторъ политической экономіи, баронъ И. Ф. Розенъ родился въ 1870 г., въ родовомъ имѣніи „Роопъ“, Лифляндской губ. Среднее образованіе получилъ въ Лифляндской дворянской школѣ, а высшее—въ Дерптскомъ (Юрьевскомъ) университетѣ, курсъ наукъ котораго и окончилъ по факультету политической экономіи. Затѣмъ И. Ф. слушалъ лекціи въ Берлинскомъ университетѣ и въ университетѣ въ Галле (Германія). Отъ послѣдняго баронъ Розенъ получилъ званіе доктора политической экономіи. По возвращеніи въ Россію, И. Ф. поселился въ своемъ имѣніи, гдѣ и занялся хозяйствомъ и общественной дѣятельностью. Съ 1899 г. онъ состоялъ уѣзднымъ предводителемъ дворянства; въ 1907 г. баронъ Розенъ былъ избранъ въ члены Государственной Думы III-го созыва, въ которой и пробылъ всѣ 5 лѣтъ будучи дѣятельнымъ членомъ партіи „Союза 17-го Октября“. Въ Гос. Думѣ И. Ф. работалъ въ комиссіи по вѣроисповѣднымъ дѣламъ. Въ 1912 году баронъ И. Ф. былъ избранъ Лифляндскимъ Ландратомъ, а 10 Октября того же года—въ члены Государственнаго Совѣта съѣздомъ землевладѣльцевъ Лифляндской губерніи. Въ Государственномъ Совѣтѣ баронъ Розенъ примкнулъ къ группѣ центра.

В. В. Савельевъ.

Дѣйствительный статскій
совѣтникъ

Василій Владиміровичъ САВЕЛЬЕВЪ.

Дворянинъ Владимірской губерніи, В. В. Савельевъ родился въ 1847 году. Воспитывался во 2-мъ Московскомъ кадетскомъ корпусѣ, послѣ чего служилъ въ 65-мъ Лейбъ-Московскомъ Его Величества полку. Въ 1871 г. оставилъ военную службу и былъ назначенъ мировымъ посредникомъ Петрозаводскаго уѣзда. Съ 1874 г, проходилъ всю свою службу по выборамъ, въ качествѣ: непремѣннаго члена и предсѣдателя Петрозаводскаго по крестьянскимъ дѣламъ присутствія и предсѣдателя съѣзда мировыхъ судей. Въ 1878 г. пожалованъ въ Камеръ-Юнкеры Двора Его Величества. Съ 1879 г. по 1905 г. состоялъ, въ теченіе свыше 25 лѣтъ, предсѣдателемъ Олонецкой земской управы, при чемъ неоднократно былъ избираемъ всѣми бѣлыми шарами. В. В. одинъ изъ немногихъ могиканъ, сохранившихъ лучшіе идеалы земско-общественнаго служенія. Ему принадлежитъ первое и единственное мѣсто въ Россіи по продолжительности земской службы. Уже въ 1873 г. онъ былъ назначенъ по Высочайшему повелѣнію предсѣдателемъ очередного губернскаго земскаго собранія и съ тѣхъ поръ за 32 года являетъ собою яркій примѣръ того, что можетъ сдѣлать убѣжденный земецъ, отдавшій дѣлу всю свою душу, даже въ бѣдномъ, обиженномъ природою краѣ. Имя его связано со всѣми лучшими начинаніями, вездѣ былъ онъ и иниціаторомъ, и самоотверженнымъ работникомъ. Благодаря ему, пустынная губернія заняла одно изъ первыхъ мѣстъ по народному образованію. В. В. задумалъ и осуществлялъ планъ всеобщаго обученія. Въ Олонецкой губерніи болѣе 800 школъ, одна на 557 жит.; обучается въ нихъ до 70% дѣтей школьнаго возраста; медицина, страховое, дорожное, продовольственное дѣло поставлены на прочныхъ основаніяхъ. Такъ, напримѣръ: увеличилось число больничныхъ зданій Губернскаго Земства и число кроватей съ 54 (1879 г.) при одномъ врачѣ и трехъ фельдшерахъ возросло до 252. Открыты спеціальныя отдѣленія: хирургическое, акушерско-гинекологическое, психіатрическое, нервное, глазное и фельдшерская школа По иниціативѣ В. В. сооруженъ земствомъ повѣнецко-сумскій почтовый трактъ, соединившій Олонецкую губ. черезъ повѣнецкій край съ Бѣлымъ моремъ, уничтожившій мѣстную поговорку „ Повѣнецъ-всему міру конецъ “ По докладамъ и ходатайствамъ В. В. Савельева въ Олонецкой губ. открытъ былъ окружный судъ, при денежномъ пособіи отъ губернскаго земства, и дабы облегчить присяжнымъ засѣдателямъ отбывать эту повинность, В. В. исходатайствовалъ у губернскаго собранія выдавать имъ суточныя и прогонныя деньги. Въ виду постановленнаго открытія въ губерніи новыхъ школъ, учреждены на средства Губ. Земства двухгодичные курсы для учителей народныхъ школъ. Впослѣдствіи М-во Нар. Просв. начало открывать по такому же типу учительскіе курсы и въ другихъ губерніяхъ на средства казны. Открыта учительская семинарія съ пособіемъ отъ Губ. Земства. Устроены на средства Губ. Земства общежитія для иногородныхъ воспитанниковъ и воспитанницъ гимназій мужской и женской въ Петрозаводскѣ. Открыта пасѣка Губ. Земства для развитія пчеловодства и т. д.

Потрясенный страшнымъ событіемъ 1 Марта, В. В. въ томъ же 1881 г. внесъ докладъ въ Губ. Земск. Собраніе, при чемъ высказалъ, что далеко то время, когда Россія узнаетъ изъ исторіи о Царѣ, который освободилъ десятки милліоновъ кр-нъ отъ крѣпостной зависимости, создалъ земское самоуправленіе, даровалъ скорый и правый судъ, вмѣсто тяжелой рекрутчины учредилъ всеобщую воинскую повинность, расширилъ предѣлы Государства и оказалъ многія другія милости, и, что этотъ любвеобильный Царь погибъ мученическою кончиной отъ святотатственной руки нѣсколькихъ злодѣевъ изъ облагодѣтельствованныхъ Имъ, Его же подданныхъ, а потому В. В. выразилъ, что всѣ центры губерній и областей должны воздвигнуть почившему въ Бозѣ Императору Александру II памятники, дабы населеніе воочію видѣло Его изображеніе и передавало грядущимъ поколѣніямъ о Царѣ-Мученикѣ и его благодѣяніяхъ своему народу. „При видѣ", говоритъ В. В. Савельевъ въ своемъ докладѣ, „памятника съ священнымъ изображеніемъ незабвеннаго Царя, на всѣмъ пространствѣ Россіи сильнѣе и глубже будетъ укрѣплятся и расти завѣтный, живой неразрывный союзъ народа съ божественными Его Помазанниками, составляющій незыблемую силу государственную и народную". По этому его докладу Губернскимъ Земствомъ и былъ воздвигнутъ памятникъ первый въ Россіи, при чемъ весь потребный на пьедесталъ подъ статую мраморъ былъ пожертвованъ земству В. В. Савельевымъ. По плану В. В. и подъ его руководствомъ въ 90-хъ годахъ произведенъ по всей губерніи предварительный документальный учетъ земель, составлены инвентари, планы уѣздовъ и т. п., послужившіе впослѣдствіи необходимымъ оріентировочнымъ матеріаломъ для оцѣночныхъ работъ статистическаго бюро; устроены сельско-хозяйственные склады, кустарное бюро и проч.; всѣ благотворительныя учрежденія поддерживаются земствомъ. И все это достигнуто безъ гроша долга. Въ предсѣдательство В. В. Олонецкая Губ. пережила два раза голодъ и благодаря распоряженіямъ Губ. Управы, завѣдывавшей продовольственнымъ дѣломъ, населеніе перенесло ихъ безъ тяжелыхъ послѣдствій, сохранивъ въ народной экономіи нѣсколько сотъ тысячъ рублей. Какъ примѣръ—въ 1881 году цѣны куля муки въ Петрозаводскѣ въ частной торговлѣ дошли до 22 р., между тѣмъ въ Губ. Земствѣ съ покрытіемъ даже убытковъ отъ аваріи двухъ судовъ въ Онежскомъ озерѣ, цѣна земскаго хлѣба была 13 р. 50 к. и всѣ займы изъ обще-имперскаго капитала уплачены полностію безъ внесенія какой-либо суммы на покрытіе ихъ въ смѣты губ. потребностей. На губернскомъ собраніи 1898 г., когда В. В. былъ избранъ единогласно на 8-е трехлѣтіе и его портретъ поставленъ въ залѣ собранія, высказано, что „такое отличіе—только справедливое возмездіе за труды, за любовь и защиту интересовъ земскаго дѣла". На собраніи 1905 г., въ докладѣ о 25-лѣтней дѣятельности В. В., высказано, что онъ руководствовался широкими взглядами на общественное дѣло, которое должно крѣпнуть и развиваться, какъ основа государственной мощи Россіи, что его иниціатива воспитала въ населеніи и среди деревень должное пониманіе земскаго дѣла и его огромныхъ культурныхъ задачъ. Въ самыя трудныя минуты В. В. не оставлялъ своего поста, не отступалъ передъ препятствіями, и только утрата вѣры въ скорое ссуществленіе общихъ идеаловъ можетъ заставить его, еще полнаго силъ и энергіи, покинуть любимое дѣло. Подъ редакціей В. В. и при его участіи изданы труды: „Статистическіе матеріалы по народному образованію въ Олонецкой губ." и „Экономическое значеніе Бѣломорскаго канала". Въ члены Государственнаго Совѣта В. В. избранъ отъ Олонецкаго губернскаго земства въ 1906 году и вновь переизбранъ въ 1909 и 1912 г. Въ Гос. Совѣтѣ В. В. вступилъ, съ другими выборными членами Совѣта, въ группу центра. Принималъ участіе въ работахъ многихъ комиссій Гос. Совѣта.

И. Н. Салтыковъ.

Свиты Его Императорскаго Величества
Генералъ-маіоръ, Свѣтлѣйшій Князь

Иванъ Николаевичъ САЛТЫКОВЪ.

Потомственный дворянинъ Петроградской губерніи, свѣтлѣйшій князь И. Н. Салтыковъ родился въ 1870 г. Образованіе получилъ въ Пажескомъ Корпусѣ, откуда былъ выпущенъ корнетомъ въ Кавалергардскій полкъ въ 1892 г. Въ этомъ славномъ полку и протекла дальнѣйшая служба И. Н. Салтыкова. Послѣдовательно повышался онъ здѣсь въ чинахъ и въ 1904 г. мы видимъ его уже въ чинѣ ротмистра и флигель-адъютантомъ Его Величества. 6 Декабря 1906 г. И. Н. былъ произведенъ въ полковники. Въ началѣ 1908 г. князь посвящаетъ себя общественной службѣ въ качествѣ Гдовскаго уѣзднаго предводителя дворянства и отчисляется отъ строя въ Свиту Его Величества, съ оставленіемъ въ спискахъ Кавалергардскаго полка. Въ 1909 г. свѣтлѣйшій князь Салтыковъ избирается Петроградскимъ дворянствомъ, какъ пользующійся въ столицѣ широкой популярностью, въ Петроградскіе губернскіе предводители дворянства, каковую должность и занимаетъ по февраль 1914 г. 12 октября 1912 г. князь И. Н. былъ избранъ дворянствомъ въ члены Государственнаго Совѣта. Въ Гос. Совѣтѣ примкнулъ къ группѣ правыхъ. Принималъ дѣятельное участіе въ работахъ многихъ комиссій Гос. Совѣта.

Въ званіи Камергера, отставной генералъ-маіоръ

Михаилъ Николаевичъ

СКВОРЦОВЪ.

М. Н. Скворцовъ.

Потомственный дворянинъ Псковской губерніи (стариннаго, болѣе 600 лѣтъ, дворянскаго рода) М. Н. Скворцовъ родился въ 1845 году. Образованіе получилъ въ морскомъ кадетскомъ корпусѣ, откуда былъ выпущенъ въ 1866 г. въ офицеры. Службу проходилъ въ морскомъ вѣдомствѣ, совершалъ дальнія (2 года) и внутреннія плаванія на различныхъ судахъ, а съ конца 80-хъ годовъ занималъ разныя административныя должности въ Морскомъ Министерствѣ. Въ 1900 г. М. Н. вышелъ въ отставку, поселился въ родовомъ имѣніи Псковской губерніи, Торопецкаго уѣзда, гдѣ и посвятилъ себя общественной дѣятельности, по выборамъ отъ дворянства, и сельскому хозяйству. М. Н. состоялъ и состоитъ и по настоящее время:—уѣзднымъ Торопецкимъ предводителемъ дворянства и уѣзднымъ и губернскимъ гласнымъ. Въ 1912 г., 30 октября, онъ былъ избранъ въ члены Государственнаго Совѣта отъ дворянства. Въ Государственномъ Совѣтѣ примкнулъ къ группѣ правыхъ.

Ф. В. Стахѣевъ.

Федоръ Васильевичъ СТАХѢЕВЪ.

Инженеръ-механикъ Ф. В. Стахѣевъ происходитъ изъ стариннаго купеческаго рода; родился въ 1870 г. въ г. Елабугѣ, Вятской губ. Образованіе получилъ въ реальномъ училищѣ и въ Московскомъ Императорскомъ техническомъ училищѣ, курсъ наукъ котораго и окончилъ со званіемъ инженеръ-механика въ 1895 г. По окончаніи образованія Ф. В. поступилъ во флотъ для отбыванія воинской повинности, плавалъ въ качествѣ инженеръ-механика на броненосцахъ „Петръ Великій“ и „Рюрикъ“, а на крейсерѣ „Адмиралъ Нахимовъ“ былъ въ дальнемъ плаваніи въ водахъ Тихаго океана. Выйдя въ запасъ флота, Ф. В. посвятилъ себя обширнымъ дѣламъ своего торговаго дома „В. Г. Стахѣева Н-ки“, а кромѣ того общественной дѣятельности въ родной губерніи. Съ 1900 г. и по настоящее время безпрерывно онъ избирается въ почетные мировые судьи по Елабужскому уѣзду Вятской губ., и по Мензелинскому у., Уфимской губ. Въ 1903 г. онъ былъ избранъ почетнымъ попечителемъ Елабужскаго реальнаго училища. Въ 1904 г. съ объявленіемъ Японіей войны Россіи, Ф. В. былъ призванъ изъ запаса во флотъ и назначенъ во Владивостокъ, въ качествѣ главнаго инженеръ-механика порта. Здѣсь Ф. В. принималъ дѣятельное участіе по ремонту крейсеровъ, устройству воздухоплавательнаго парка и безпроволочнаго телеграфа, за что былъ награжденъ орденами. По окончаніи военныхъ дѣйствій Ф. В. снова вышелъ въ запасъ и занялся дѣлами своего дома. 11 Октября 1911 года онъ былъ избранъ въ члены Государственнаго Совѣта отъ торговли. Въ Государственномъ Совѣтѣ примкнулъ къ группѣ центра. Участвовалъ въ работахъ комиссіи, главнымъ образомъ, разсматривавшихъ законопроекты по торгово-промышленнымъ вопросамъ.

А. П. Толстой.

Графъ

Александръ Петровичъ

ТОЛСТОЙ.

Потомокъ весьма стариннаго рода (родъ Толстыхъ происходитъ отъ военно-начальника Индриса, во святомъ крещеніи—Леонтія, пришедшаго въ 12-омъ вѣкѣ въ Россію изъ Латинской земли съ войскомъ и поступившаго на службу къ Московскимъ царямъ. Въ 1725 г. извѣстному сподвижнику Петра Великаго—Петру Андреевичу Толстому,—было пожаловано графство, графъ А. П. Толстой родился въ 1863 г. Среднее образованіе получилъ въ Симбирской гимназіи, а высшее—сначала въ С.-Петербургскомъ, а затѣмъ въ Казанскомъ университетахъ. Окончивъ курсъ наукъ послѣдняго въ 1887 г. по естественному факультету, со степенью дѣйствительнаго студента, графъ А. П. поселился въ родовомъ имѣніи Уфимской губерніи, гдѣ и посвятилъ себя общественному служенію. Въ томъ же 1887 г. онъ былъ избранъ въ участковые мировые судьи, въ каковой должности и состоялъ 3 трехлѣтія, а по введеніи въ губерніи института земскихъ начальниковъ,—былъ назначенъ таковымъ. Вслѣдствіе столкновенія съ вице-губернаторомъ Богдановичемъ, вышелъ въ отставку и всецѣло уже предался исключительно земской дѣятельности. Съ 1887 г. А. П. состоитъ гласнымъ уфимскаго уѣзднаго земскаго собранія, нѣсколько трехлѣтій былъ губернскимъ гласнымъ, состоитъ предсѣдателемъ ревизіонной комиссіи уѣзднаго земства, членомъ губернской землеустроительной комиссіи отъ земства и почетнымъ мировымъ судьей по уфимскому уѣзду. Въ 1907 г. графъ А. П. былъ избранъ въ члены Государственной Думы 3-го созыва, гдѣ примкнулъ къ партіи „Прогрессистовъ“. Состоялъ членомъ думскихъ комиссій: продовольственной, (тов. предсѣд.) и переселенческой. По окончаніи 5-и лѣтнихъ полномочій въ Гос. Думѣ, графъ А. П. уѣхалъ въ родную Уфимскую губернію и 20 Августа 1912 г. былъ избранъ въ члены Государственнаго Совѣта отъ Уфимскаго земства. Въ Гос. Совѣтѣ примкнулъ къ прогрессивной группѣ.

И. М. Тютрюмовъ.

Тайный Совѣтникъ

Игорь Матвѣевичъ ТЮТРЮМОВЪ.

Потомственный дворянинъ Новгородской губерніи И. М. Тютрюмовъ родился въ 1855 г. Образованіе получилъ въ С.-Петербургскомъ Императорскомъ университетѣ, курсъ наукъ котораго окончилъ по юридическому факультету, со степенью кандидата правъ и съ золотой медалью за сочиненіе „Объ имущественныхъ отношеніяхъ между супругами по русскому, мѣстному и обычному праву". По окончаніи образованія онъ оставленъ былъ при университетѣ, какъ выдающійся по способностямъ, для подготовленія къ профессорскому званію по кафедрѣ гражданскаго права. Въ 1881 г. И. М. былъ избранъ участковымъ мировымъ судьей и предсѣдателемъ Кирилловскаго (Новгородской губ.) мирового съѣзда, въ 1887 г. былъ назначенъ членомъ Люблинскаго Окружнаго Суда, черезъ два года переведенъ на ту же должность въ Ревельскій Окружный Судъ, съ конца 1895 г. былъ прикомандированъ къ комиссіи по пересмотру судебныхъ уставовъ и исполнялъ юрисконсультскія обязанности въ Министерствѣ Юстиціи, въ 1897 г. былъ назначенъ товарищемъ предсѣдателя Курскаго Окружнаго Суда, въ 1899 г.—членомъ Харьковской Судебной Палаты, въ 1901 г.—товарищемъ Оберъ-Прокурора 2-го Департамента Правительствующаго Сената и, наконецъ, 10 марта 1906 г.—Оберъ-Прокуроромъ означеннаго Департамента, въ каковой должности состоитъ и понынѣ.

И. М. Тютрюмовъ широко извѣстенъ не только въ юридическомъ мірѣ, но и какъ выдающійся общественный дѣятель. Подъ его руководствомъ при Ревельскомъ и Курскомъ Окружныхъ Судахъ и при Харьковской Судебной Палатѣ были организованы и ведены, въ теченіе 8 лѣтъ, научно-практическія вспомогательныя занятія (юридическія бесѣды) съ кандидатами на судебныя должности, благопріятно отразившіяся на повышеніи ихъ энергіи и расширеніи ихъ умственнаго и профессіональнаго кругозора. Съ 1897 г. начинается научно-общественная дѣятельность И. М. Въ этомъ году, по его иниціативѣ, послѣ 20-лѣтняго перерыва, возобновилась дѣятельность Курскаго Юридическаго О-ва, предсѣдателемъ котораго онъ и былъ избранъ. Таковымъ онъ состоялъ и во время службы въ Харьковѣ и нѣкоторое время въ Петербургѣ, пріѣзжая на засѣданія Юридическаго О-ва въ Курскъ. Отказавшись отъ должности предсѣдателя въ 1902 г., И. М. былъ избранъ почетнымъ членомъ означеннаго О-ва. При его же дѣятельномъ участіи возникло Юридическое О-во и въ Харьковѣ; И. М. былъ избранъ товарищемъ предсѣдателя его. Какъ въ Курскѣ, такъ и въ Харьковѣ въ означенныхъ Обществахъ И. М. былъ сдѣланъ цѣлый рядъ докладовъ по разнаго рода научнымъ вопросамъ. Съ переводомъ на службу въ С.-Петербургъ въ 1901 г. И. М. былъ избранъ предсѣдателемъ отдѣленія обычнаго права Юридическаго О-ва при Императорскомъ Спб. университетѣ и таковымъ состоитъ и до настоящаго времени. Кромѣ того, въ Спб. онъ принималъ дѣятельное участіе въ русской группѣ международнаго союза криминалистовъ, состоя въ немъ казначеемъ въ теченіе нѣсколькихъ лѣтъ, причемъ на трехъ съѣздахъ русской группы сдѣлалъ докла-

ды по вопросамъ: „Объ условномъ осужденіи“, „О защитѣ дѣтства“ и „Объ организаціи юридической помощи населію“. Членомъ означенной группы И. М. состоитъ и по настоящее время. Во время службы въ Ревелѣ, Курскѣ и Харьковѣ И. М. принималъ участіе въ работахъ обществъ по организаціи и содержанію нравственно-воспитательныхъ пріютовъ для малолѣтнихъ, состоя въ Харьковѣ товарищемъ председателя, а затѣмъ и председателемъ О-ва. Въ гг. Ревелѣ и Курскѣ имъ былъ прочитанъ цѣлый рядъ публичныхъ лекцій по вопросу о нравственно-воспитательныхъ пріютахъ и колоніяхъ для малолѣтнихъ. При дѣятельномъ участіи И. М. въ Курскѣ и Харьковѣ были основаны О-ва защиты дѣтей отъ жестокаго обращенія. Научно-литературная дѣятельность И. М. началась съ 1879 года. Въ различныхъ юридическихъ и общелитературныхъ журналахъ имъ былъ помѣщенъ цѣлый рядъ статей по гражданскому праву и судопроизводству и крестьянскому обычному праву („Объ имущественныхъ отношеніяхъ между супругами“, „О крестьянской семьѣ“, „О реформѣ крестьянскаго суда“. „Гражданское судопроизводство въ Прибалтійскомъ краѣ“, „Права, какъ элементъ культуры“ и мн. др.) и многочисленныя замѣчанія на составленный Редакціонною Комиссіею проектъ гражданскаго уложенія. Кромѣ того имъ былъ составленъ цѣлый рядъ сборниковъ съ комментаріями: „Общедоступный сборникъ основныхъ крестьянскихъ законовъ“, „Законъ съ 14 іюня 1910 г. съ разъясненіями Правит. Сената“. „Законы гражданскіе съ разъясненіями Сената и комментаріями русскихъ юристовъ“, „Уставъ гражданскаго судопроизводства съ разъясненіями Сената и комментаріями русскихъ юристовъ“. „Законы гражданскіе“, изданы въ 1911 г. уже третьимъ исправленнымъ и значительно дополненнымъ изданіемъ, а „Уставъ гражд. судопроизводства“—2-мъ изданіемъ, но печатается уже 3-е изданіе. Въ 1911 г. имъ былъ составленъ и напечатанъ сборникъ „Общее Положеніе о крест.“ съ разъясненіями Правительствующаго Сената, и въ томъ же году составлена исторія 2-го Департамента Правительствующаго Сената для юбилейнаго сборника, вышедшаго въ 1911 году по случаю 200-лѣтія со дня учрежденія Правительствующаго Сената. Въ 1910 г., подъ редакціей И. М., издано въ 2-хъ томахъ Гражданское Уложеніе (проектъ Высочайше учрежденной Редакціонной Комиссіи по составленію гражданскаго уложенія), съ объясненіями извлеченными изъ трудовъ Редакціонной Комиссіи. Въ его изданіи матеріалы Комиссіи приведены въ систематическій и удобный для пользованія видъ, такъ что оно является прекраснымъ пособіемъ къ научному изученію отечественнаго гражданскаго права и является цѣннымъ матеріаломъ для судебной практики. Въ настоящее время И. М. состоитъ членомъ Особаго Совѣщанія по разсмотрѣнію проекта гражданскаго уложенія, разрабатываемаго въ М-вѣ Юстиціи для внесенія его въ Г. Думу. За свои ученые труды И. М. получилъ званіе приватъ-доцента, сначала Харьковскаго, а съ 1903 г. и С.-Петербургскаго университетовъ. Въ послѣднемъ онъ состоитъ приватъ-доцентомъ и по настоящее время. Подъ руководствомъ И. М. образовался кружокъ студентовъ-юристовъ, работающихъ по изученію гражданскаго права и судопроизводства. Съ 1909 г. онъ состоитъ преподавателемъ гражданскаго судопроизводства на Высшихъ Женскихъ Курсахъ. 25 лѣтъ тому назадъ началась и общественная дѣятельность И. М., въ качествѣ гласнаго Кирилловскаго уѣзднаго земства, затѣмъ Новгородскаго губернскаго. Съ 1904 года онъ состоитъ гласнымъ С.-Петербургской городской думы, съ 1905 г.—председателемъ постоянной юридической комиссіи ея и членомъ комиссіи по народному образованію, а также попечителемъ 32 начальныхъ училищъ и 1 четырехкласснаго и представителемъ городской думы въ Спб. 1-й гимназіи и Комитетѣ О-ва защиты дѣтей отъ жестокаго обращенія. Въ Январѣ 1915 г. И. М. былъ избранъ въ члены Государственнаго Совѣта отъ Новгородскаго земства. Въ Гос. Совѣтѣ примкнулъ къ группѣ центра.

Н. П. Урусовъ.

Шталмейстеръ, Сенаторъ,

князь **Николай Петровичъ**

УРУСОВЪ.

Потомственный дворянинъ Екатеринославской губерніи, князь Н. П. Урусовъ родился въ 1864 году. Образованіе получилъ въ Императорскомъ Александровскомъ Лицеѣ, по окончаніи курса наукъ въ которомъ вступилъ на государственную службу по Министерству Внутреннихъ Дѣлъ въ 1885 г. Здѣсь онъ послѣдовательно прошелъ должности: — помощника столоначальника департамента духовныхъ дѣлъ иностранныхъ исповѣданій, чиновника особыхъ порученій VI класса сверхъ штата при Министрѣ В. Д., предсѣдателя Томскаго губернскаго правленія, Владимірскаго вице-губернатора, исполняющаго должность Гродненскаго губернатора, въ каковой и былъ вскорѣ утвержденъ (22 Дек. 1901 г). Полтавскаго губернатора и, наконецъ, члена Совѣта Министра Внутреннихъ Дѣлъ. 11 Іюля 1907 года ему Высочайше повелѣно присутствовать въ Правительствующемъ Сенатѣ, въ департаментѣ Герольдіи. Будучи избраннымъ 20 февраля 1908 года въ губернскіе Екатеринославскіе предводители дворянства, князь Н. П. поселился въ Екатеринославской губерніи, въ своемъ имѣніи, гдѣ и посвятилъ себя сельскому хозяйству и общественной дѣятельности. Послѣдняюю должность князь Н. П. занимаетъ безпрерывно и по настоящее время. Кромѣ того онъ состоитъ:—почетнымъ мировымъ судьей Новомосковскаго уѣзда, Екатеринославской губерніи, почетнымъ членомъ Лубенскаго и Полтавскаго отдѣленій попечительства дѣтскихъ пріютовъ вѣдомства учрежденій Императрицы Маріи, почетнымъ гражданиномъ городовъ:—Кобелякъ, Константинограда, Лубенъ, Пирятина и Хороля Полтавской губерніи, которой начальникомъ онъ былъ въ теченіе 4-хъ лѣтъ, предсѣдателемъ и почетнымъ членомъ многихъ просвѣтительныхъ и благотворительныхъ учрежденій Полтавской и Екатеринославской губерній. Въ 1906 г. князь Н. П. былъ пожалованъ въ Шталмейстеры Двора Его Величества, а 8 Января 1914 года удостоился Высочайшей благодарности. Кромѣ того, князь Н. П. удостоивался Высочайшей благодарности и въ бытность Полтавскимъ губернаторомъ въ 1903 г. и въ бытность Екатеринославскимъ губернскимъ предводителемъ дворянства въ 1911 г. Благодаря своей широкой популярности въ губерніи, 5 Сентября 1912 г. князь Н. П. былъ избранъ Екатеринославскимъ земствомъ въ члены Государственнаго Совѣта. Въ Гос. Совѣтѣ онъ примкнулъ къ группѣ правыхъ. Принималъ дѣятельное участіе въ работахъ комиссій: — по народному просвѣщенію и финансовой, гдѣ состоитъ докладчикомъ по смѣтамъ Министерства Юстиціи и Государ. Коннозаводства. Въ началѣ войны 1914 г. былъ назначенъ Главноуполномоченнымъ Россійскаго Общества Краснаго Креста при Черноморскомъ флотѣ.

Коллежскій ассесоръ

Игнатій Альбертовичъ ШЕБЕКО.

И. А. Шебеко.

Членъ Государственнаго Совѣта по выборамъ отъ землевладѣльцевъ Царства Польскаго, потомственный дворянинъ Могилевской губерніи, И. А. Шебеко родился въ 1859 г. Образованіе получилъ въ Императорскомъ Александровскомъ Лицеѣ, курсъ наукъ котораго окончилъ въ 1880 г. По окончаніи Лицея началъ службу по министерству юстиціи и занималъ должности судебнаго слѣдователя, а затѣмъ и товарища прокурора въ Варшавскомъ, Рижскомъ и Казанскомъ судебныхъ округахъ. Въ 1886 г. онъ оставилъ государственную службу, поселился въ имѣніи въ Могилевской губерніи и посвятилъ себя сельскому хозяйству и общественной дѣятельности. Съ 1896 г. И. А. состоитъ вице-предсѣдателемъ правленія Варшавско-Вѣнской желѣзной дороги, а съ 1899 г.—совладѣльцемъ и представителемъ торговаго дома Вавельберга, а также членомъ разныхъ благотворительныхъ и просвѣтительныхъ мѣстныхъ учрежденій. Въ Государственный Совѣтъ избранъ осенью 1909 года и въ Совѣтѣ примкнулъ къ группѣ центра. Въ 1912 г., 13 октября, И. А. вновь переизбранъ въ члены Гос. Совѣта. Въ Госуд. Совѣтѣ неоднократно выступалъ съ большими рѣчами въ общихъ собраніяхъ по крупнымъ законопроектамъ, имѣющимъ общественное значеніе, и принималъ дѣятельное участіе въ работахъ многихъ временныхъ комиссій, а также состоитъ членомъ постоянной комиссіи законодательныхъ предположеній.

А. О. Шиллингъ.

Въ званіи камергера,
статскій совѣтникъ, баронъ

Альфредъ Оттоновичъ ШИЛЛИНГЪ.

Потомственный дворянинъ Эстляндской губерніи, баронъ А. О. Шиллингъ родился въ 1861 г. Образованіе получилъ въ Эстляндской рыцарской школѣ, Лифляндской земской гимназіи и Дерптскомъ (Юрьевскомъ) университетѣ, курсъ наукъ котораго и окончилъ въ 1884 г. со степенью кандидата правъ по юридическому факультету. По окончаніи университета А. О. поступилъ на службу по дворянскимъ учрежденіямъ Эстляндской губерніи и вскорѣ былъ назначенъ секретаремъ мангерихтовъ. Когда мангерихты были упразднены, барону А. О. поручена была передача дѣлъ мангерихтовъ новымъ судебнымъ учрежденіямъ. Въ 1891 г. А. О. вновь поступилъ на службу старшимъ кандидатомъ при Екатеринодарскомъ Окружномъ судѣ и въ 1892 г. былъ назначенъ и. д. судебнаго слѣдователя означеннаго суда. Вскорѣ онъ переводится на ту же должность въ г. Ставрополь. Здѣсь А. О. пробылъ недолго и 1893 г. оставилъ государственную службу, выйдя въ отставку и поселившись въ родовомъ имѣніи „Паддасъ“, Везенбергскаго у., Эстл. губ., посвятивъ себя сельскому хозяйству. Въ 1896 г. баронъ А. О. назначенъ былъ почетнымъ мировымъ судьей, а въ 1902 г.—уѣзднымъ депутатомъ дворянства (уѣзднымъ предводителемъ дворянства). Въ качествѣ делегата отъ дворянства, онъ участвовалъ въ совѣщаніяхъ, состоявшихся при Эстляндскомъ губернаторѣ, по проекту реорганизаціи мѣстныхъ учрежденій въ Эстл. г., а также въ совѣщаніяхъ, состоявшихся при временномъ Прибалтійскомъ генералъ-губернаторѣ. Въ 1907 году баронъ А. О., пользующійся въ краѣ широкой популярностью, былъ избранъ въ члены Государственной Думы III-го созыва, пробывъ въ этомъ званіи всѣ 5 лѣтъ. Въ Госуд. Думѣ онъ примкнулъ къ партіи „Союза 17 Октября“ и былъ избранъ въ комиссіи: — по народному образованію, по запросамъ, земельную охотничью и рыболовную. Въ Сентябрѣ 1912 года былъ избранъ Эстляндскимъ ландратомъ и 1-го Ноября 1912 года съѣздомъ землевладѣльцевъ Эстляндской губерніи—въ члены Государственнаго Совѣта. Въ Гос. Совѣтѣ примкнулъ къ группѣ центра и состоитъ членомъ бюро означенной группы.

Статскій Совѣтникъ

Александръ Даниловичъ

ШУМАХЕРЪ.

А. Д. Шумахеръ.

Потомственный дворянинъ Рязанской губерніи А. Д. Шумахеръ родился въ 1855 г., 19 Ноября, въ г. Москвѣ, гдѣ отецъ его, бывшій въ 70-хъ годахъ городскимъ головой, а также и дѣдъ были домовладѣльцами, также, какъ и онъ лично. Образованіе получилъ въ Московскомъ Императорскомъ университетѣ, курсъ наукъ котораго окончилъ по юридическому факультету со степенью кандидата правъ въ 1878 г. По окончаніи образованія, посѣтилъ заграницу, съ цѣлью усовершенствованія, а по возвращеніи въ Россію поступилъ на государственную службу въ качествѣ чиновника особыхъ порученій при Московскомъ генералъ-губернаторѣ, князѣ В. А. Долгоруковомъ. Въ началѣ 80-хъ годовъ А. Д. вышелъ въ отставку, поселился въ родовомъ имѣніи, въ Раненбургскомъ у., Рязанской губ., и посвятилъ себя сельскому хозяйству и общественной дѣятельности на земскомъ поприщѣ. Въ первой же половинѣ 80 годовъ былъ избранъ уѣзднымъ и губернскимъ гласнымъ, каковымъ состоитъ безпрерывно и по настоящее время и почетнымъ мировымъ судьей по Раненбургскому и Ряжскому у. Съ введеніемъ въ Рязанской губерніи въ 1890 г. института земскихъ начальниковъ, А. Д. былъ назначенъ земскимъ начальникомъ Раненбургскаго уѣзда, на каковой должности и пробылъ до 1908 г. Оставивъ эту должность и будучи вновь избраннымъ въ почетные мировые судьи, А. Д. съ этихъ поръ снова принимаетъ самое дѣятельное и горячее участіе въ земской жизни уѣзда и губерніи, въ качествѣ гласнаго, предсѣдателя и члена разнообразныхъ комиссій и земскихъ совѣтовъ. А. Д. состоялъ и состоитъ попечителемъ многихъ земскихъ училищъ, принимая постоянно близко къ сердцу дѣло народнаго образованія. Въ 1910 г. А. Д. былъ избранъ въ члены Государственной Думы 3-го созыва на мѣсто скончавшагося земскаго дѣятеля кн. Н. С. Волконскаго. Въ Г. Думѣ А. Д. вступилъ во фракцію „Союза 17-го Октября“ (членомъ коего онъ состоялъ съ самаго основанія Союза) и былъ избранъ въ члены судебной и земельной комиссій. Подъ его предсѣдательствомъ земельной подкомиссіей былъ, между прочими работами, разработанъ весьма существенный для упорядоченія экономическихъ отношеній на Кавказѣ законопроектъ „О прекращеніи временнообязанныхъ отношеній крестьянъ къ помѣщикамъ на Кавказѣ“, получившій впослѣдствіи силу закона. Въ 1912 г. Рязанскимъ губернскимъ земскимъ собраніемъ А. Д. былъ избранъ членомъ Государственнаго Совѣта отъ Рязанскаго земства. Въ Г. Совѣтѣ онъ примкнулъ къ группѣ центра. А. Д. Шумахеръ состоитъ также, по выборамъ Рязанскаго губернскаго земскаго собранія въ теченіе нѣсколькихъ уже трехлѣтій, уполномоченнымъ Рязанскаго дворянства на съѣздахъ объединеннаго дворянства, а также избирался въ выборщики для выборовъ членовъ Г. Совѣта отъ дворянства. Кромѣ того, А. Д. былъ выборщикомъ для избранія членовъ Гос. Думы 1-го, 3-го и 4-го созывовъ.

Князь Н. Б. Щербатовъ.

Въ званіи Камергера, дѣйствительный статскій совѣтникъ, князь

Николай Борисовичъ ЩЕРБАТОВЪ,

Управляющій Государственнымъ Конно-заводствомъ

Потомственный дворянинъ Харьковской губерніи, князь Н. Б. Щербатовъ родился въ 1868 г. Образованіе получилъ въ Пажескомъ Е. И. В. Корпусѣ откуда былъ выпущенъ въ 1889 г. корнетомъ въ 44 драгунскій Нижегородскій полкъ. Въ 1893 г. Н. Б. вышелъ въ запасъ, былъ переименованъ въ коллежскіе секретари и причисленъ къ Главному Управленію Удѣловъ. Съ этого же года началась общественная дѣятельность его на земскомъ поприщѣ, сначала въ Харьковской губерніи, а потомъ въ Полтавской. Онъ былъ избранъ въ уѣздные гласные Лебединскаго уѣзда, Харьковской губ., и почетнымъ мировымъ судьей по означенному уѣзду, а въ теченіе послѣднихъ 13 лѣтъ состоитъ уѣзднымъ и губернскимъ гласнымъ по Полтавской губ., и почетнымъ мировымъ судьей по Лубенскому и Лохвицкому уѣздамъ Полтавской губерніи. Здѣсь же кн. Н. Б. былъ почетнымъ попечителемъ, Лубенской мужской гимназіи, а нынѣ состоитъ почетнымъ предсѣдателемъ Лубенскаго сельско-хозяйственнаго общества, коего онъ былъ учредителемъ и первымъ предсѣдателемъ. Въ 1905 году князь Н. Б. способствовалъ объединенію умѣренныхъ элементовъ губерніи и былъ однимъ изъ учредителей, еще до 17-го октября, коллективной группы, впослѣдствіи наименованной „Партіей Правового Порядка“. Въ декабрѣ 1905 г. онъбылъ делегированъ партіей на съѣздъ въ С.-Петербургъ, и на съѣздѣ его избрали членомъ Имперскаго Совѣта Партіи Правового Порядка, а затѣмъ и предсѣдателемъ его. На всѣхъ съѣздахъ земскихъ и городскихъ дѣятелей, происходившихъ въ тѣ времена, кн. Н. Б. былъ представителемъ Полтавскаго губернскаго земства. Былъ выборщикомъ въ 3-ью Гос. Думу и отъ дворянства—въ Гос. Совѣтъ. Въ 1906 г. былъ избранъ членомъ Совѣта Объединеннаго Дворянства и оставался въ этомъ званіи до избранія его, въ 1907 г. въ Полтавскіе губернскіе предводители дворянства. Среди коннозаводчиковъ кн. Н. Б. занимаетъ видное мѣсто въ Россіи. Онъ является знатокомъ этого дѣла и постоянно приглашался въ качествѣ эксперта на всѣ большія выставки въ Россіи съ 1896 года по коннозаводству. Въ 1911 г. кн. Щербатовъ былъ приглашенъ въ Лондонъ единственнымъ изъ числа русскихъ коннозаводчиковъ на международную выставку, экспертомъ. Кромѣ того, князь является и выдающимся сельскимъ хозяиномъ и, въ качествѣ такового, принималъ участіе во многихъ сельскохозяйственныхъ, винокуренныхъ, тарифныхъ и другого рода экономическаго характера съѣздахъ, всюду внося свои обширныя познанія и большой жизненный опытъ.

Въ 1912 г., въ сентябрѣ, кн. Н. Б., пользующійся широкой популярностью въ губерніи, былъ избранъ въ члены Государственнаго Совѣта Полтавскимъ земствомъ, а въ 1913 г., по освобожденіи поста Управляющаго Государственнымъ Коннозаводствомъ, былъ какъ знатокъ этого дѣла, назначенъ на этотъ постъ, оставаясь, одновременно, членомъ Государственнаго Совѣта по выборамъ. Въ Гос. Совѣтѣ кн. Н. Б. примкнулъ къ группѣ праваго центра. Кн. Н. Б. избранъ въ почетные казаки Сунженской станицы Терской обл. и въ почетные старики 3-хъ станицъ Семпрѣченскаго войска.

В. П. Энгельгардъ.

Дѣйствительный статскій совѣтникъ

Вадимъ Платоновичъ ЭНГЕЛЬГАРДТЪ.

В. П. Энгельгардтъ родился въ Смоленской губ., въ 1853 г. Образованіе онъ получилъ во 2-й С.-Петербургской гимназіи и въ Петербургскомъ университетѣ, курсъ наукъ котораго онъ и окончилъ въ 1875 г. со степенью кандидата правъ. Въ 1876—78 гг. В. П. Энгельгардтъ участвовалъ въ походахъ противъ турокъ, служа въ управленіи военныхъ сообщеній по отдѣлу почтовому, а по окончаніи военныхъ дѣйствій и возвращеніи на родину, онъ всецѣло посвятилъ себя общественной службѣ въ Духовщинскомъ уѣздѣ, Смоленской губ., гдѣ въ 1881—82 гг. былъ мировымъ судьей, въ 1884 г.—непремѣннымъ членомъ Смоленскаго губернскаго присутствія, съ 1886 г. состоитъ безсмѣнно по сіе время уѣзднымъ предводителемъ дворянства, а съ 1880 года—губернскимъ гласнымъ. Въ 1904 г., въ ноябрѣ мѣсяцѣ, В. П. принималъ участіе во второмъ съѣздѣ земскихъ дѣятелей, происходившемъ въ С.-Петербургѣ, и подписалъ извѣстную, принятую съѣздомъ, резолюцію. Въ члены Государственнаго Совѣта В. П. Энгельгардтъ избранъ Смоленскимъ земствомъ въ 1906 г. и въ 1909 вновь переизбранъ. Въ Гос. Совѣтѣ В. П. примкнулъ къ группѣ прогрессивной (академической). Состоялъ въ комиссіяхъ: о крестьянскомъ землевладѣніи, о землеустройствѣ, о мѣстномъ судѣ, о начальномъ образованіи, о волостномъ земствѣ и др.

Я. Е. Эрдели.

Дѣйствительный Статскій Совѣтникъ

Яковъ Егоровичъ ЭРДЕЛИ.

Потомственный дворянинъ Херсонской губерніи Я. Е. Эрдели родился въ 1856 г. Образованіе получилъ въ Императорскомъ Александровскомъ Лицеѣ, по окончаніи курса наукъ въ которомъ вступилъ въ службу по Министерству Внутреннихъ Дѣлъ, въ іюнѣ 1877 г., съ откомандированіемъ въ распоряженіе Рязанскаго губернатора. Въ ноябрѣ того же года Я. Е. поступилъ на военную службу, въ качествѣ вольноопредѣляющагося I-го разряда въ Л-Гв. Гусарскій Его Величества полкъ; 30 марта 1879 г. былъ произведенъ въ корнеты этого полка, а 22 мая того же года уволенъ отъ военной службы для поступленія на гражданскую. Съ 1882 г. онъ поселился въ родномъ краю, въ Елисаветградскомъ уѣздѣ, гдѣ и посвятилъ себя общественной службѣ и сельско-хозяйственной дѣятельности. Въ этомъ же году онъ былъ избранъ въ уѣздные гласные и почетные мировые судьи по означенному уѣзду. Съ 1892 г. въ теченіе 10 лѣтъ Я. Е. былъ Елисаветградскимъ уѣзднымъ предводителемъ дворянства, съ 1887 г. по 1905 г. былъ непрерывно избираемъ Земскимъ Собраніемъ—почетнымъ попечителемъ и предсѣдателемъ Правленія Елисаветградскаго земскаго реальнаго училища; 1 января 1903 г. былъ произведенъ, по представленію Министра Народнаго Просвѣщенія, въ Дѣйствительные Статскіе Совѣтники; въ 1906 г. въ апрѣлѣ избранъ былъ предсѣдателемъ Херсонской губернской земской управы, а въ іюлѣ этого же года назначенъ Минскимъ губернаторомъ, и пробылъ на этомъ посту до 26 ноября 1912 г. Въ октябрѣ этого же года Я. Е. былъ избранъ въ члены Государственнаго Совѣта отъ Херсонскаго земства, почему и оставилъ постъ Губернатора. Въ бытность Я. Е. Минскимъ губернаторомъ, были введены въ губерніи Земскія Учрежденія, произведены выборы въ 2, 3 и 4 Гос. Думы, обращено особое вниманіе Гл. Упр. Земл. и Земледѣлія, согласно особой запискѣ Я. Е., на состояніе осушительныхъ сооруженій въ Полѣсьѣ и вообще на болотное хозяйство губерніи; введены землеустроительныя работы и агрономическая помощь населенію. За свою административную дѣятельность въ губерніи Я. Е. Высочайше пожалованъ орденомъ Владиміра 3 ст., Станислава 1 и Анны 1 степени. Въ Гос. Совѣтѣ Я. Е. примкнулъ къ группѣ центра. Принималъ участіе въ работахъ многихъ комиссій Гос. Совѣта.

Князь

Андрей Михайловичъ ЭРИСТОВЪ.

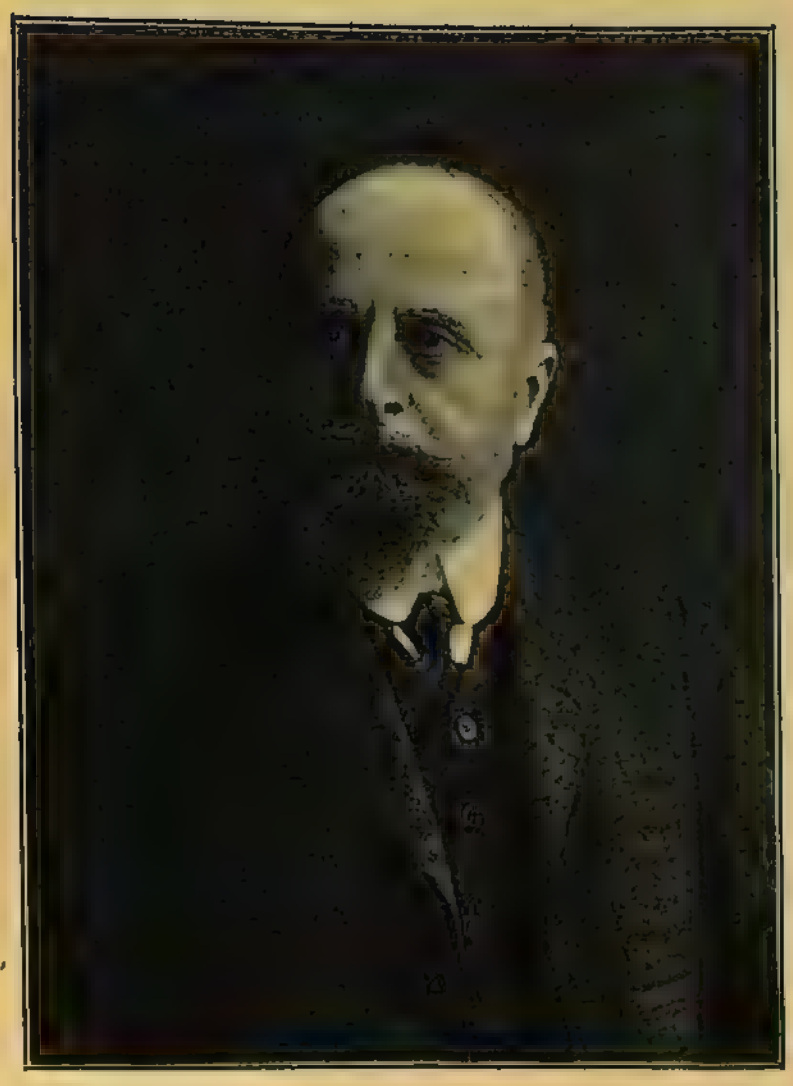

Князь А. М. Эристовъ.

Уроженецъ Кутаисской губерніи князь А. М. Эристовъ родился въ 1855 г. Образованіе получилъ въ одной изъ частныхъ столичныхъ гимназій, а затѣмъ въ С.-Петербургскомъ университетѣ, гдѣ прослушалъ полный курсъ по всѣмъ отраслямъ естествознанія по физико-математическому факультету, занимаясь попутно при университетѣ и практическими работами подъ руководствомъ извѣстныхъ въ то время профессоровъ. Въ 1879 г. князь А. М. вынужденъ былъ по болѣзни прервать кандидатскіе экзамены въ самомъ концѣ ихъ и уѣхать для поправленія здоровья на Кавказъ. Рѣшившись посвятить себя въ дальнѣйшемъ частной и общественной дѣятельности на пользу родного края. А. М. оставилъ мысль объ университетѣ, избралъ мѣстомъ жительства родное гнѣздо и занялся сельскимъ хозяйствомъ и вопросами экономическаго и промышленнаго развитія края Будучи однимъ изъ иниціаторовъ и организаторовъ очень дѣятельнаго въ то время Кутаисскаго отдѣла Кавказскаго общества сельскаго хозяйства и Кутаисской земледѣльческой школы, князь А. М. сталъ писать по вопросамъ мѣстнаго сельскаго хозяйства, напечаталъ рядъ статей на разныя, экономическаго характера, темы, помѣщая ихъ въ мѣстныхъ повременныхъ изданіяхъ и, между прочимъ, въ трудахъ Кутаисскаго сельско-хозяйства, а также издавая ихъ отдѣльными брошюрами подъ названіемъ „Сельско-хозяйственныя замѣтки“, работалъ, какъ практикъ-сельскій хозяинъ, и вообще не мало положилъ трудовъ и энергіи на дѣло насажденія въ краѣ новыхъ сельско-хозяйственныхъ культуръ. Въ своемъ имѣніи „Гора“, Озургетскаго уѣзда, князь А. М. устроилъ образцовый садъ, который является въ настоящее время не только питомникомъ для распространенія въ краѣ облагороженныхъ плодовыхъ деревьевъ, но и богатѣйшимъ собраніемъ лучшихъ и дорогихъ представителей субъ-тропической флоры, доведенныхъ путемъ соотвѣтственной культуры до состоянія полнаго развитія и красоты. Князь А. М., завоевавшій себѣ въ короткое время широкую популярность своими трудами въ области сельскаго хозяйства, принималъ участіе также во всѣхъ мѣстныхъ сельско-хозяйственныхъ съѣздахъ и учрежденіяхъ. Въ 1885 г. онъ былъ делегатомъ отъ землевладѣльцевъ Кутаисской губерніи на Всероссійскомъ филоксерномъ съѣздѣ въ Тифлисѣ, состоявшемся подъ предсѣдательствомъ Н. В. Данилевскаго. Въ 1889 году онъ былъ награжденъ м-вомъ земледѣлія и государственныхъ имуществъ большою серебряной медалью за экспонированные имъ образцы своего хозяйства на Кавказской с.-хоз. выставкѣ, а за участіе во Всероссійской выставкѣ въ Харьковѣ А. М. заслужилъ,-по отзыву устроителя отдѣловъ садоводства и плодоводства Н. К. Срединскаго,—репутацію одного изъ наиболѣе энергичныхъ и выдающихся сельскихъ хозяевъ края. (См. книгу Срединскаго, г. Харьковъ, 1887 г.). Въ 1889 г. князь Эристовъ былъ назначенъ мировымъ посредникомъ въ Кутаисской губ. и въ означенной должности прослужилъ до 1898 года, исполняя не только свои прямыя обязанности, въ качествѣ мирового посредника и члена разнообразныхъ уѣздныхъ комиссій, но

и принимая дѣятельнѣйшее участіе въ разработкѣ бытовыхъ и правовыхъ вопросовъ крестьянскаго быта. Изъ извѣстныхъ трудовъ его, относящихся къ этому времени, можно отмѣтить „Къ вопросу о пересмотрѣ сельскаго положенія“ и рядъ статей по „Хизанскому вопросу“, напечатанныхъ въ издававшемся въ то время въ Тифлисѣ „Новомъ Обозрѣніи“. Въ 1898 году князь А. М. оставилъ коронную службу и былъ избранъ предсѣдателемъ правленія О-ва взаимнаго кредита сначала въ гор. Поти, а затѣмъ и въ Кутаисѣ, начавъ, такимъ образомъ, новую общественную дѣятельность, отмѣченную цѣлымъ рядомъ трудовъ финансово-экономическаго характера мѣстнаго значенія. Въ 1900 г. онъ былъ назначенъ почетнымъ мировымъ судьей Кутаисскаго Окружного Суда, состоя въ этомъ званіи и понынѣ. Въ члены Государственнаго Совѣта князь Эристовъ избранъ отъ дворянства въ октябрѣ 1909 г. Въ Гос. Совѣтѣ примкнулъ къ группѣ правыхъ. Принималъ участіе въ работахъ временныхъ комиссій по законопроектамъ: о прекращеніи обязательныхъ отношеній крестьянъ и поселянъ къ помѣщикамъ и землевладѣльцамъ въ пяти Закавказскихъ губерніяхъ, о мѣстномъ судѣ, объ установленіи въ пользу города Батума особаго сбора, о выработкѣ правилъ для выдѣлки, храненія и продажи вина и проч. Неоднократно выступалъ въ общихъ собраніяхъ Государственнаго совѣта по законопроектамъ Кавказскаго края. Въ 1914 года напечаталъ книжку: „Къ законопроекту о ликвидаціи хизанскихъ отношеній въ Тифлисской и Кутаисской губерніяхъ“, а недавно выпустилъ въ свѣтъ брошюру „О Государственномъ Банкѣ“, на которую было обращено вниманіе печати, отозвавшейся о ней весьма одобрительно, и правительственныхъ сферъ.

Церемоніймейстеръ,
Дѣйствительный Статскій Совѣтникъ,

Графъ

Владиміръ Алексѣевичъ

МУСИНЪ-ПУШКИНЪ.

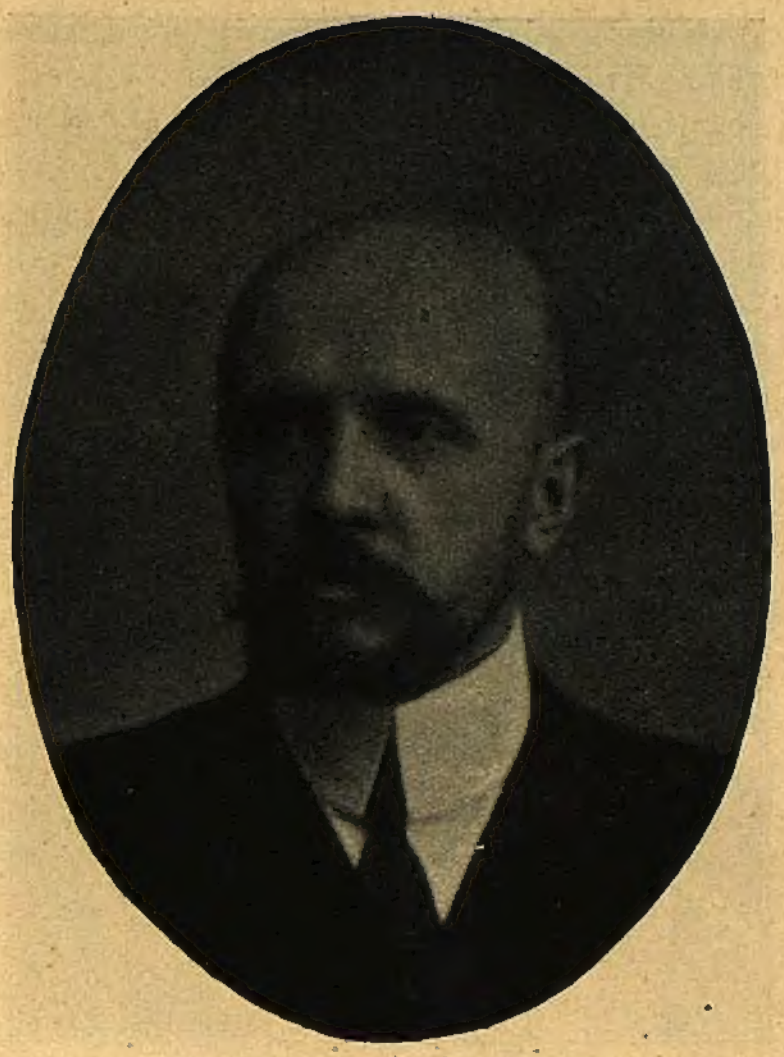

Графъ В. А. Мусинъ-Пушкинъ.

Сосницкій уѣздный предводитель дворянства, графъ В. А. Мусинъ-Пушкинъ по своему происхожденію принадлежитъ къ старѣйшему дворянскому роду Ярославской губерніи; по матери—урожденной графинѣ Кушелевой-Безбородко — онъ малороссъ. Родился В. А. 7 ноября 1868 г. Среднее образованіе получилъ въ гимназіи Гуревича, въ С.-Петербургѣ, а высшее—въ Императорскомъ Александровскомъ Лицеѣ. По окончаніи Лицея В. А. началъ службу въ Министерствѣ Юстиціи, съ откомандированіемъ для занятій въ 1-ый департаментъ Сената. Съ этого же времени графъ В. А. сталъ принимать участіе въ дѣлахъ благотворительности, а также, по выборамъ, въ земской и дворянской жизни Черниговской губерніи, гдѣ онъ является крупнымъ землевладѣльцемъ. Вскорѣ В. А. оставляетъ государственную службу и посвящаетъ себя всецѣло общественной дѣятельности. Съ 1893 г. онъ почти безпрерывно избирается въ Сосницкіе уѣздные предводители дворянства, а также въ гласные Сосницкаго уѣзднаго и Черниговскаго губернскаго земствъ. Съ 1898 г. энергично работаетъ по облегченію нуждъ бѣднѣйшаго столичнаго населенія. Пользуясь широкой популярностью въ столицѣ, графъ В. А. въ этомъ же году былъ намѣченъ въ столичные городскіе головы. Его кандидатура имѣла весьма много шансовъ на успѣхъ и лишь случайно прошелъ въ головы П. И. Леляновъ. Состоя съ 1904 года членомъ Главнаго Управленія Россійскаго Общества Краснаго Креста, графъ В. А. не мало трудовъ и энергіи отдаетъ и этому учрежденію. Въ особенности дѣятельно онъ работалъ во время войны Россіи съ Японіей въ 1904 г., состоя членомъ Исполнительной Комиссіи по подачѣ помощи больнымъ и раненымъ воинамъ и завѣдуя отдѣломъ заготовокъ. Графъ В. А. является также однимъ изъ дѣятельныхъ работниковъ на пользу города, состоя гласнымъ Петербургской городской думы. Пользуясь широкой популярностью въ Черниговской губерніи, графъ В. А. 17 августа 1912 г. былъ избранъ въ члены Государственнаго Совѣта отъ Черниговскаго земства. Въ Государственномъ Совѣтѣ В. А. примкнулъ къ группѣ центра. Графъ В. А. состоитъ, кромѣ того, вице-предсѣдателемъ Комитета СПБ. дамскаго лазарета; Елизаветинской общины Россійскаго Общества Краснаго Креста; товарищемъ предсѣдателя Крестоваго благотворительнаго общества и членомъ многихъ благотворительныхъ и просвѣтительныхъ учрежденій и обществъ.

Князь А. Н. Лобановъ-Ростовскій.

Въ должности Шталмейстера,
Дѣйствительный Статскій Совѣтникъ,

Князь Алексѣй Николаевичъ
ЛОБАНОВЪ-РОСТОВСКІЙ.

Почетный мировой судья по Ефремовскому уѣзду, Тульской губерніи, потомственный дворянинъ стариннаго дворянскаго рода, князь А. Н. Лобановъ-Ростовскій родился въ 1862 г., 1 Августа. Образованіе получилъ въ Московскомъ Императорскомъ университетѣ, курсъ наукъ котораго окончилъ по физико-математическому факультету, со степенью кандидата. По окончаніи университета вступилъ на службу по вѣдомству Министерства Внутреннихъ Дѣлъ. Послѣдней должностью по этому вѣдомству была должность Варшавскаго вице-губернатора (въ 1900 г.). Затѣмъ князь А. Н. перешелъ въ Государственную Канцелярію на должность помощника статсъ-секретаря и здѣсь прослужилъ до 1910 г., когда вышелъ въ отставку. 7-го Октября 1909 года кн. А. Н. былъ избранъ въ члены Государственнаго Совѣта отъ дворянства и съ тѣхъ поръ принимаетъ дѣятельное участіе какъ въ работахъ различныхъ комиссій Государственнаго Совѣта, такъ и въ Общихъ Собраніяхъ его, будучи однимъ изъ видныхъ дѣятелей группы правыхъ.